DIRETOR
M. PAULO FILHO
Avenida Gomes Freire, 471

Correio da Manhã

Fundador — EDMUNDO BITTENCOURT

REDATOR-CHEFE
ANTONIO CALLADO

RIO DE JANEIRO, TERÇA-FEIRA, 9 DE AGÔSTO DE 1955

GERENTE
ALINIO DE SALLES

4a. SECÇÃO-D.R.F. SUPERINTENDENTE 1-
Av. Pres. Wilson 147 JOSÉ PORTINARI
EMBAIXADA AMERICANA--Mail Ro

Ainda não teve solução o impasse sino-americano

Os Estados Unidos não forçariam os estudantes chineses a regressar

GENEBRA, 8. Os embaixadores dos Estados Unidos e Pequim reunir-se-ão hoje, às 10 horas.

Na quinta-feira Johnson, que expusera a tese americana sôbre repatriamento dos civis, pediu resposta rápida. Ping Nan fêz, sôbre os estudantes chineses nos Estados Unidos, sugestões que necessitam resposta de Washington. É provável que as respostas tenham chegado, mas seu teor não é conhecido, dado o compromisso de silêncio total sôbre as negociações.

Corre ter sido proposto por Pequim que se passe à discussão de outros problemas, mas é pouco provável que a delegação americana concorde.

Os meios chegados à delegação chinêsa mostram otimismo, mas insinuam que cabe aos americanos mostrar melhor compreensão.

Os americanos consideram que uma troca mais ampla de vistas em outros problemas não pode ocorrer enquanto Pequim conservar "refens". E não aceitarão que uma comissão neutra vá aos Estados Unidos fazer investigações junto aos estudantes chineses, mas aceitariam que uma agência internacional, como a Cruz Vermelha, representasse provisòriamente os interêsses de Pequim.

Os embaixadores estudam também aspectos financeiros. Pequim acha que os civis americanos contraíram dívidas com o govêrno, e com particulares da China. Os americanos avaliam em 200 milhões de dólares os investimentos americanos na China; a que juntam bens das missões e de pessoas privadas, confiscados. Procura-se uma fórmula. (F.P.)

FALA RICHARD NIXON

WASHINGTON, 8. O vice-presidente Richard Nixon afirmou que a conferência de Genebra "substancialmente diminuiu" as possibilidades de nova guerra, embora o problema que divide o Oriente do Ocidente permaneça no mesmo. O litígio pode eventualmente ser "solucionado em futuras conferências, ro nível da dos ministros das Relações Exteriores". Nixon falava pela televisão.

Deu explicações sôbre a proposta de inspeção aérea mútua feita em Genebra por Eisenhower. Qualquer avião russo que inspecionasse instalações americanas transportaria ao mesmo tempo observadores americanos; e vice-versa. Além disso os aviões sofreriam visita minuciosa antes de cada vôo, "para ser prevenido o perigo de que algum pudesse transportar armas atômicas ou coisa dêsse gênero". (FP)

A alegria de ser "expulso"

Raramente, fora do futebol, a objetiva apanha um grupo de onze moços; aqui surpreendeu, em Hong-Kong, os 11 aviadores americanos que Pequin libertou "expulsando-os" do cárcere onde cumpriam pena como temíveis espiões

A conferência dos "átomos para a Paz" reúne em Genebra sábios de todo o mundo

Os Estados Unidos vendem urânio, e expõem um reator sensacional em funcionamento

GENEBRA, 8. Os cientistas nucleares deram início hoje à tarde à troca de informações atômicas, na Conferência Internacional sôbre usos pacíficos da energia nuclear, patrocinada pela ONU.

Mais de 1.200 feritos de 72 países reuniram-se no Palácio das Nações, sede européia da ONU, para a breve sessão inaugural. Foram lidas mensagens dos "Quatro Grandes".

Dois cientistas britânicos, E. Robinson, da Universidade de Cambridge, e G. Daniel, do Ministério dos Combustíveis, pediram urgência para os estudos da energia atômica, em comunicação conjunta, advertindo que não está longe o dia em que o mundo se veja ante o sério problema da falta de energia. "Não há tarefa mais importante do que impedir que o extraordinário progresso da humanidade se perca pela exaustão das fontes de combustível que deram ensejo ao seu surto". Nota semelhante apresentou o prof. Aillert, da França, dizendo ver na energia atômica o sucessor das reservas de outros combustíveis.

O presidente da conferência era o dr. Homi Bhabha, da União Indiana.

O recinto estava repleto. Entre os presentes, o secretário geral da ONU, e o presidente da Suíça, que deu as boas vindas aos cientistas. Hammarskjoeld lembrou-lhes "as consequências de profunda ressonância de suas discussões, a despeito de não serem políticas."

Em sua mensagem, Eden disse que a conferência é "exemplo magnífico de colaboração internacional para fins pacíficos". Eisenhower declarou em mensagem que "os Estados Unidos reiteram sua determinação de ajudar a descobrir meios capazes de fazer da miraculosa inventiva humana um elemento de vida e não de destruição."

O govêrno soviético, declara o marechal Bulganin em mensagem, faz votos para que a conferência seja "importante passo rumo ao desenvolvimento da colaboração científica internacional".

A mensagem do primeiro ministro da França deposita esperanças na "concorrência pacífica" que se inicia, para dar ao mundo progresso e elevação do nível de vida.

No decurso da conferência, os delegados e o público visitaram duas exposições ilustrativas dos usos pacíficos da energia; uma no edifício da ONU, outra na cidade.

A Grã-Bretanha, a Rússia, a França, os Estados Unidos, a Bélgica, a Holanda e os países escandinavos, abriram exposições no Palácio das Nações estimadas em 2.500.000 dólares. A principal peça dos Estados Unidos é um reator atômico do tipo "de piscina", exposto num tanque de água de seis metros de profundidade. (R.).

ESPANTOSO REATOR AMERICANO

GENEBRA, 8 — A exposição atômica no Palácio das Nações está em várias salas do enorme edifício. Para ir de um país expositor a outro, é necessário percorrer centenas de metros de corredores e escadarias.

A França contribuiu com importante esfôrço, em espaço limitado. Um aparelho de comando atômico do reator faz com que se movam barras de cádmio moderadoras. É agora possível pedir a um reator atômico que indique uma potência, e mantê-la automàticamente. Um aparelho de

(Continua na 11ª. pág.)

MUNDANISMO DIPLOMÁTICO NA RÚSSIA BOLCHEVISTA

Deslumbrante festa no parque privado do marechal Bulganin

MOSCOU, 8. "O povo russo quer a amizade do povo francês. Penso que a visita de Edgard Faure e Antoine Pinay reforçará essa amizade", declarou o marechal Bulganin, na recepção sem precedentes que ofereceu ao Corpo Diplomático no seu palácio campestre, a 103 quilômetros da capital.

Os dirigentes russos estavam presentes. Dançaram danças populares, cantaram canções, deram passeios de barco com os diplomatas, aos quais fizeram visitar a imensa propriedade de 120 hectares que pertenceu ao conde Orlov, favorito de Catarina, a Grande.

O marechal, dono da casa, e seus principais colaboradores, recebiam os convidados.

No imenso parque de carvalhos estavam postas cinco grandes mesas, sob imensos toldos. Uns 100 criados em perfeito estilo serviam abundantemente caviar, lagostas, peru, leitão, ganso, tudo regado a vodka, conhaque, vinhos brancos e tintos.

Antes de se sentarem à mesa, Kaganovitch, Kruchtchev e Malenkov levaram o embaixador dos Estados Unidos e o encarregado de Negócios da França a um passeio de barco. Nikoyan tinha convidado a sra. Bohlen e sua filha de 15 anos, para outro barco.

Perto de 250 convidados, todos os chefes de missão com espôsas e filhos, grande número de personalidades russas, estavam presentes ao "garden-party", que começou às 14 horas terminando às 19,30.

Durante o almôço, que durou duas horas, o marechal pronunciou breve alocução sem caráter oficial: "Caros convidados, desejaria que enchessem até à borda os vossos copos. Em nome do govêrno russo agradeço vossa presença. Estamos muito contentes com êste encontro e por passar êste agradável dia em vossa companhia. As informações qualificam nosso encontro como fato sem precedentes; creio que não surpreende, pois o período que acabamos de viver no plano internacional foi com efeito sem precedente. O espírito de amizade estabelecido em Genebra tornou possível nosso encontro de hoje; penso que tais encontros devem ser cada vez mais freqüentes no futuro. Temos aqui representantes de Oeste, de Leste, do Sul e de Sudoeste. Reunimo-nos como amigos. Desejaria propor um brinde à amizade, que se torne cada vez mais forte. Penso que nossa reunião de hoje exprime o desejo universal da humanidade de viver em amizade, como nos encontramos aqui. Assim devemos viver".

O decano interino do Corpo Diplomático, embaixador da Birmânia, agradeceu exprimindo a convicção de que êsse encontro "pode apenas servir à paz!"

Acrescentou que os diplomatas projetam convidar o govêrno russo para uma recepção comum, em cada ano".

À sobremesa, foram servidos frutos e dôces. Os dirigentes russos não pararam de prodigalizar amabilidades.

Malenkov convidou o encarregado de Negócios britânico,

(Continua na 11ª. pág.)

ADENAUER AGRADECE ÀS DEMOCRACIAS

Intérpretes do povo alemão em Genebra

Carta do chanceler Federal a Eden – Preparativos para as conversações germano-russas

LONDRES, 8. O *Foreign Office* publicou, esta tarde, o texto das cartas trocadas entre o dr. Adenauer e Sir Anthony Eden, depois da conferência dos Quatro Grandes, em Genebra.

O chanceler federal enviara ao primeiro-ministro britânico a seguinte carta:

"Desejo imediatamente agradecer-vos por terdes sido, de acôrdo com o presidente Eisenhower e com o sr. Edgar Faure, o intérprete dos interêsses do povo alemão. Penso que podemos estar satisfeitos pelos resultados obtidos em Genebra. Essa conferência, com efeito, abriu uma fase de novas negociações, em cujo corpo espero que será possível realizar-se uma base comum para um acôrdo com os soviéticos.

Dou-me plenamente conta de que será isso um processo difícil e longo, em cujo decorrer o Ocidente deverá dar prova de uma paciência, de uma tenacidade e de uma unidade de vistas pouco comuns.

A unidade de que deram prova as três potências ocidentais, de maneira tão exemplar, na conferência de Genebra, parece-me um feliz presságio para as próximas negociações".

Sir Anthony Eden respondera nestes têrmos ao chanceler federal:

"Compartilho da vossa satisfação quanto aos resultados da conferência de Genebra. Nas longas negociações que nos aguardam, o govêrno britânico terá constantemente no espírito os interêsses de tôda a Europa, entre os quais deve ser incluído o direito do povo alemão, de se encontrar reunido na liberdade." (F. P.)

NOTA ALEMÃ

BONN, 8. O sr. Heinrich von Brentano, ministro federal das Relações Exteriores, irá amanhã a Muerren (Suíça), para submeter ao chanceler Adenauer o projeto de resposta à última nota soviética, bem como o esbôço do memorial que deve ser entregue ao govêrno soviético, a fim de precisar um certo número de pontos que os dirigentes alemães desejariam discutir com os seus interlocutores soviéticos, quando da viagem a Moscou do chefe do govêrno federal.

No decurso de reunião, que englobava um certo número de parlamentares cristãos-democratas, o sr. Von Bretano informou aos deputados presente quanto ao teor do memorial que servirá de discussão quando das conversações preliminares que devem ser entaboladas em Paris, entre o barão Von Valtzan, embaixador da República Federal, e o sr. Vinogradov, embaixador da União Soviética.

Nenhuma decisão foi ainda tomada quanto a composição da delegação que acompanhará o chanceler Adenauer à capital soviética. O grupo parlamentar cristão-democrático, todavia, manifestou a vontade de que o número de participantes não seja demasiado restrito, e que se apele igualmente para os parlamentares, principalmente para os membros da Comissão das Relações Exteriores. (F. P.)

DATA

PARIS, 8. Em conseqüência de notícia publicada por um jornal britânico e segundo a qual a conferência dos Quatro Ministros do Exterior seria aberta em Genebra no dia 24 de2outubro, declaram os círculos franceses autorizados que essa data é inexata, mas que não está muito afastada da realidade.

Confirma-se que a conferência dos Quatro se realizará, efetivamente, no fim do mês de outubro e que a data precisa da abertura da conferência constitui atualmente objeto de discussões entre as quatro potências. Confirma-se, por outro lado, que a viagem do presidente Edgar Faure e do ministro Antoine Pinay a Moscou se realizará na primeira quinzena de outubro, o que quer dizer, antes da Conferência dos Quatro. (F. P.)

ULTIMATO DA CORÉIA À COMISSÃO NEUTRA

Grave agitação na Coréia contra os membros bolchevistas da Comissão de Armistício

Milhares de ex-combatentes feridos na guerra, acamparam perto das tendas da comissão neutra do armistício, em cinco portos sul-coreanos, para protestar contra a sua presença.

Não houve atos de violência. Mas prosseguirão as manifestações em Inchon, Pusan, Taegu, Kunsan e Hangnung até haver resposta ao "ultimatum" coreano. (R).

EXIGE O GOVÊRNO

SEUL, 8. A comissão neutra do armistício coreano se reunirá quarta-feira para discutir o "ultimatum" do govêrno coreano, exigindo a retirada dos seus membros até sábado. (R).

SUÉCOS E SUIÇOS

ESTOCOLMO, 8. "O govêrno coreano não deseja que suécos ou suiços da Comissão deixem o país", declarou Mook Lee, ministro da Coréia, em Londres, em entrevista. "Só exige a partida dos poloneses e tchecos. (F.P.).

DESMENTIDO

SEUL, 8. O Q. G. do Exército americano desmentiu que tropas americanas usassem baionetas contra ex-combatentes coreanos, ferindo seis, durante a manifestação.

Cêrca de 3.000 trabalhadores desfilaram nas principais ruas cantando "slogans" contra a presença de espiões bolchevistas na comissão neutra.

Esta manhã, uma companhia da polícia montada se precipitou para o Ministério do Exterior, quando cêrca de 100 manifestantes tentaram assaltar o edifício. Os manifestantes dispersaram ao serem informados do "ultimatum". (R).

CONTRA OS BOLCHEVISTAS

SEUL, 8. Prosseguem na Coréia as manifestações contra os membros bolchevistas da Comissão. Em Inchon, os inspetores neutros estão isolados desde ontem, em uma ilha do estuário do Han. Os manifestantes bloqueam a ponte. Tropas americanas leveram "tanks" para as proximidades. Não foi assinalado qualquer incidente. Em Pusan centenas de manifestantes se reuniram hoje de manhã diante da sede da comissão tentando arrombar a porta. Foram dispersados pela polícia militar americana que instalou barragens de arame farpado, a seguir. (F.P.).

EM LONDRES

LONDRES, 8. "O govêrno lamenta as ameaças do govêrno coreano à Comissão Neutra de Contrôle e as manifestações contra esta, dando grande importância com respeito ao armistício", declarou um porta-voz do Foreign Office. (F.P.).

Resenha Internacional

AUSTRIA — 29 novos casos de poliomielite, entre os quais um mortal, foram constatados na última semana em 24 localidades da Baixa Austria. A epidemia atingiu 101 pessoas, das quais três mortalmente, desde julho.

BOLIVIA — O presidente Paz Estensoro proclamou a necessidade de deter o declínio da produção mineira, dizendo que é imperiosa a mudança fundamental na direção das minas, para manter os totais que rendiam quando dirigidas por particulares.

CUBA — O ex-presidente Carlos Prio abandonou o projeto de regressar a Cuba.

EGITO — Um grupo de norte-africanos atacou sábado a Legação da França, quebrando a porta de entrada e apedrejando as janelas.

ESTADOS UNIDOS — O montante de donativos a obras filantrópicas da família Rockefeller, em um século, é calculado em dois bilhões e meio de dólares pelo "New York Times".

FRANÇA — Uma equipe de espeleólogos espanhóis irá ao abismo de Pierre Saint Martin, nos Pirineos, explorar durante duas semanas a cavidade onde Marcel Loubens encontrou a morte.

HUNGRIA — O cardeal Mindzenty reside atualmente em uma propriedade nos arredores de Pecs. Mas nenhum eclesiástico da sua diocese pôde ainda visitá-lo.

INGLATERRA — O expresso Manchester-Marylebone descarrilou perto de Derby, provocando a morte de 1 passageiro e ferimentos em 30.

IRÃO — O Parlamento aprovou leis importantes. Fixou em 40% o impôsto sôbre rendas anuais superiores a 7.000.000 de francos, e em 50% o impôsto sôbre rendas acima de 10.000.000, considerando os sinais exteriores de riqueza, como automóveis, empregados e viagens.

ITÁLIA — Morreu, com 94 anos, em consequência de pneumonia, a irmã do Papa, condessa Giuseppina Mengarini Paralítica há vinte anos, a condessa estava permanentemente em seu quarto. O Santo Padre, imediatamente avisado, celebrou em Castel Gandolfo uma missa pelo repouso da sua alma.

JAPÃO — O ministro do Exterior parte no dia 23 para os Estados Unidos, para uma conferência sôbre problemas do Oriente.

LIBANO — O general Chehab, comandante supremo que recentemente pediu demissão, teria intervindo junto aos comandantes das regiões militares para impedir que dessem um golpe de Estado.

PAQUISTÃO — Hussian Suhrawardy, líder da Liga Awami, foi convidado a formar govêrno, após a renúncia de Mohamed Ali. Suhrawardy, educado em Oxford, advogou em Londres; era primeiro ministro da Liga Muçulmana em Bengala, antes da Partilha da India.

ASMA
EUFIN
O remédio eficaz de fórmula alemã.

HERNIA
Cura sem operação e repouso.
Dr. Hamilton Gonçalves
Rua 7 de Setembro, 81, 13.º and. (Ed. Moreoso-Castro). Tel. 52-0032 (marcar hora, 9 às 13 e 16 às 20 hs.)
(40378)

DE TODO O CONTINENTE

QUATRO PAÍSES LATINO-AMERICANOS REPRESENTADOS NO INSTITUTO DE DESENVOLVIMENTO ECONÔMICO

Altos funcionários de quatro países latino-americanos foram selecionados para assistir ao primeiro curso do Instituto de Desenvolvimento Econômico recentemente estabelecido em Washington pelo Banco de Reconstrução e Fomento, com fundo de 85 mil dólares doado pelas Fundações Rockefeller e Ford. São êles Alvaro Ortiz Lozano, diretor executivo do Comitê Nacional de Planejamento e secretário de Estado da Economia Nacional do Haiti; Jorge Espinosa de los Reyes, chefe da Seção de Investigações Econômicas da Comissão de Análise da Intervenção Nacional do México; e José C. Cardenas, diretor do Departamento de Investigações Econômicas do Banco Central e subdiretor do Departamento Técnico do Conselho Nacional de Planificação e Coordenação Econômica do Equador.

BUENOS AIRES CONTINUA APLAUDINDO "PORGY AND BESS"

A imprensa porteiha continua, unânime, elogiando a performance de "Porgy and Bess", classificando-a — a exemplo de "La Razon" — de "espetáculo extraordinário pela vivacidade, a perfeição do movimento, a vivacidade avassalante com que os intérpretes, todos excelentes, cantam, recitam, bailam, rogam, riem e disputam..."

AS COMPANHIAS PETROLÍFERAS AMERICANAS GASTARÃO MAIS CAPITAL NO EXTERIOR

Segundo a coluna de assuntos financeiros do "New York Times", as companhias petrolíferas norte-americanas empregarão mais capital no exterior êste ano, que em 1954. O "Times" prevê que essa indústria estabe-

(Continua na 11ª. pág.)

Ameaça de agressão indiana contra Goa

NOVA DELHI, 8. À aproximação de 15 de agôsto, aniversário da independência da União Indiana, os olhares se voltam para Goa. No ano passado, na mesma época temiam-se sérios incidentes; os representantes diplomáticos aqui fizeram uma diligência junto ao govêrno. Mas dois dias antes Nehru anunciara que o govêrno não deixaria os indianos invadir território português. Agora organizou-se um movimento de conquista durante o ano, e vários partidos políticos da oposição, inclusive o bolchevista, acusam o Congresso de tibieza. O govêrno indiano aferra-se a que nenhum recurso à fôrça haverá de sua parte, e rejeitou os pedidos de "ação de polícia" ou "guerra ilimitada".

Mas ainda ontem um líder partidário repetiu que uma manifestação maciça será realizada a 15 do corrente. (F. P.)

FECHADA A LEGAÇÃO

NOVA DELHI, 8. O encarregado de negócios de Portugal seguiu hoje de manhã para Bombaim, em consequência do fechamento da legação portuguêsa. Seu 3.º secretário partirá com destino a Karachi, sendo o último diplomata português a deixar a capital.

Estava fechada hoje de manhã a legação, mas subsistem as relações consulares. Portugal tem um consulado em Bombaim, e a União Indiana tem consulado em Goa.

Como se sabe, Portugal pediu ao Brasil para representar seus interêsses na União Indiana. (F.P.)

TROPAS INDIANAS

LISBOA, 7. O govêrno revelou que tropas indianas com tanques estão concentradas na fronteira portuguêsa de Goa, em "preparativos que não conciliam com intenções pacíficas".

O Ministério do Ultramar, em comunicado, revela que "ao norte de Goa, novas tropas da União Indiana foram ali, e contam com 15 tanques. (U.P.)

WASHINGTON NÃO INTERVEIO

NOVA DELHI, 8. Um porta-voz oficial desmentiu que a União Indiana pedisse os bons ofícios dos Estados Unidos em relação a Goa. Declarou o mesmo porta-voz que Nova Delhi ainda não recebeu a nota que, segundo a imprensa de Lisboa, Portugal lhe dirigiu, responsabilizando a União Indiana pelos eventuais incidentes que ocorram em Goa no dia 15. (F.P.)

CATÁSTROFES

NOVA DELHI, 7. Umas 200 aldeias arrebatadas pelas águas, 13 pessoas e 600 cabeças de gado afogadas, 50 casas danificadas e 20 outras destruídas é até agora o balanço das inundações que devastam o Faizabad. 750.000 pessoas foram de um modo ou de outro afetadas pelas inundações, e 200.000 estão sem abrigo. As colheitas estão perdidas numa superfície de 150.000 acres. (F.P.)

CARTAS DE MARIA LUÍZA A NAPOLEÃO

"AGORA CHEGOU A VEZ DOS AUSTRÍACOS..."

Publicadas simultaneamente em tôda a grande imprensa mundial. Exclusividade, no Brasil, do "Correio da Manhã"
Tradução de Thomaz Ribeiro Colaço

O teu filho tem uma paixão — Leva-a a todos os cantos para beijá-la... — Até que enfim dormiste uma noite inteira

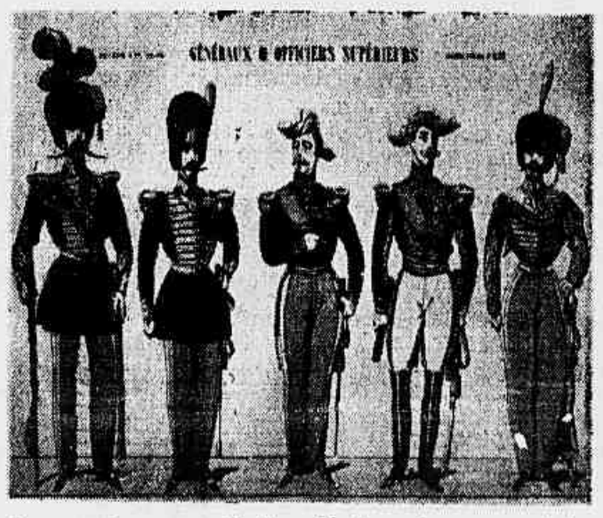

Da esquerda para a direita o Tambor-mór, o coronel de Granadeiros, o tenente-general, o marechal de França e o coronel de Guias — Segundo uma gravura popular

— 60 —

Meu querido Amigo — Recebi esta tarde às 5 horas a tua carta de ontem às 8 da noite. Levou séculos a chegar. É desagradável não poder ter notícias tuas mais rápidas. Já te escrevi esta manhã para te felicitar pelos teus novos triunfos. São realmente esplêndidos: agora chegou a vez dos austríacos. Espero que sejam derrotados como os outros e que os forces em breve a fazerem uma boa paz; merecem bem ser castigados. A nota que me dá sempre maior prazer nas tuas cartas é saber que estás bem; e felizmente encontro-a em tôdas. Alegram-se em Paris com as boas notícias que mandaste: tôda a gente tem uma expressão mais alegre, até os que tinham muito medo se tornaram valentes.

O Arquichanceler nada me disse de novo, exceto que em Calais não tinham acreditado nas boas notícias, e a culpa é do que exerce interinamente as funções de Prefeito.

O teu filho está muito bem. Torna-se muito curioso e se se diz alguma coisa ao ouvido quer saber logo, zangando-se se não lh'o dizem; mas o que te surpreenderá ainda mais é saber que tem uma paixão. É a neta de Madame de Montesquiou. Quando ela vem vê-lo ele leva-a a todos os cantos para beijá-la e esconde-se para não o verem; ontem à tarde estava sempre a chamar-lhe "meu querido amor".

A minha saúde é bastante boa, fora um grande resfriado que não sei como apanhei. Tudo o que desejo é que êle não me impeça de ir amanhã à Missa; mas agora que as notícias são boas isso não teria inconveniente.

Acabo de receber a tua carta desta manhã. Alegra-me muito ver que te tratas; e até que enfim dormiste uma noite inteira tranquilamente.

Vou escrever ao Ministro da Guerra para mandar o canhão dar salvas. Não sei se êle o fará esta noite ou amanhã de manhã. São 10 horas. Todos me fizeram perguntas para saber notícias tuas. Digo que estás passando bem, e mais nada, pois senão faziam-me falar.

Adeus meu bom Amigo, crê em tôda a minha viva ternura.

Tua amiga Luiza.

Paris, 19 de Fev. — 1814. às 10 da noite.

— 61 —

Minha boa Amiga. Mandaste-me uma linda bombonnière com o retrato do Rei de Roma rezando. Desejo que a faças gravar com esta divisa: "Peço a Deus que salve o meu Pai e a França". Essa pequena gravura é tão interessante que dará prazer a tôda a gente. Mando-te Mortemart com 10 bandeiras tomadas aos Russos, Prussianos e Austríacos. A minha saúde é boa. O Imperador da Rússia e o da Áustria e o Rei da Prússia estavam em Pont, na casa de Madame; dali vieram a Bray, tendo marcado o seu quartel general para 18 em Fontainebleau. Vão agora muito precipitadamente para Troyes. As minhas tropas entraram em Nogent e em Sens. Dá um beijo a meu filho, tem saúde, e não duvides nunca de todo o meu amor.

Nap.

Montereau, 20 de fevereiro de 1814 às 9 da manhã.

— 62 —

Meu querido Amigo. Já te escrevi esta manhã, e tornarei a escrever logo. Porisso vai só uma palavra pelo Senhor de Saint Aignan para não perder uma única ocasião em que possa dizer-te que te amo de todo o meu coração e que me entristece muito a tua ausência.

A minha saúde é boa e o resfriado quase passou. O teu filho está ótimo e ambos te beijamos ternamente.

Tua amiga Luiza.

Paris, 20 de Fevereiro de 1814.

— 63 —

Meu querido amigo. Ainda não recebi notícias tuas embora o Rei me anunciasse uma nota para o *Moniteur*. Não concebo porque é que em certos dias as tuas cartas andam tão devagar; enquanto as espero penso sempre muito em ti e faço votos para o teu regresso rápido. Como deves ter frio! Aqui gelou a mais de 5 graus. Deve ser-te penoso quando marchas com o exército.

O resfriado foi tão violento esta noite e todo o dia que não pude ir à missa; eu queria tentar vestir-me, mas Corvisart proibiu-me; diz que eu tive febre esta noite. Apesar disso, antes de nada determinar, pedi opinião ao Arquichanceler. Disse-me que como as notícias eram boas eu podia dispensar-me de ir, e segui o

(Continua na 11ª. pág.)

BANCO DELAMARE
40 anos de bons serviços prestados à coletividade

Eternit
PRODUTOS DE CIMENTO AMIANTO DA MAIS ALTA QUALIDADE
DISTRIBUIDORES EM TODO O BRASIL

DR. CAMPOS DE REZENDE
Moléstias dos olhos — Cirurgia da catarata. — R. Visc. Inhaúma 134, 18.º andar (Ed. Rio Paraná) — Salas 1819 a 1822 (Sede própria) — Reserve sua consulta pelo telefone 43-4494, das 8 às 18 horas. (61853)

A eleição de presidente da República

As complicações relativas à eleição de Presidente da República não tiveram início nos momentos de escolha dos candidatos. São mais antigas e podem ser buscadas na própria indicação dos métodos, como vamos verificar nos poucos períodos dêste artiguete.

Proclamada a República, o Govêrno Provisório tomou conhecimento, pouco depois, de três anteprojetos de Constituição elaborados pelos srs. Magalhães Castro, Américo Brasiliense e Werneck-Pestana. Todos os anteprojetos propunham a eleição do Presidente da República de modo indireto. Os dois primeiros criavam um colégio especial de eleitores, como nos Estados Unidos, e o terceiro queria a eleição pelos vereadores de todo o país. Foi ainda o sistema indireto o adotado no projeto mandado ao Congresso Constituinte.

A Comissão Especial, incumbida do parecer, propôs uma forma nova para a eleição direta. Cada Estado, por intermédio do seu eleitorado comum, escolheria um candidato à Presidência. Não seriam somados os votos, mas os Estados. O nome que merecesse o apoio da maioria dos Estados seria o Presidente. Como se vê, a preocupação era de fazer com que os Estados grandes, de volumosa população eleitoral, não dominassem os Estados de menor massa votante.

Contra isso se bateu, com o costumeiro ardor, Júlio de Castilhos, representante do Rio Grande do Sul. O sr. Antonio Azeredo manifestou-se pela eleição direta, mas achou que uma emenda era muito radical, mandando que houvesse nova eleição, no caso de nenhum dos candidatos apresentar maioria absoluta de votos. Faltando essa maioria absoluta, propôs, o Congresso Nacional escolheria entre os três candidatos mais votados.

No plenário, tôdas essas propostas ou emendas não lograram aprovação, chegando a vez de uma emenda do sr. Muniz Freire, representante do Estado do Espírito Santo. Mandava que a eleição fôsse direta, cabendo ao Congresso escolher entre os dois mais votados, na hipótese de não haver maioria absoluta em favor de um candidato.

Estabeleceu-se a balbúrdia na votação dessa emenda, votação simbólica, anunciando o Presidente, Prudente de Morais, a aprovação por 88 votos contra 83. Protestaram vários Congressistas, afirmando que tinha havido engano na contagem. O sr. Morais e Barros, irmão de Prudente de Morais, declarou que a emenda fôra rejeitada e pediu votação nominal para provar o que afirmara.

Prudente de Morais resolveu atender aos protestos, concedendo votação nominal para tão importante assunto, cabendo então aos favoráveis reclamar contra a verificação. O agitado representante da Bahia, Cesar Zama propôs uma retirada do recinto dos partidários da eleição direta, aceita por muitos dos presentes, que começaram a se afastar do recinto das sessões.

Compreendeu Prudente de Morais que o dissídio tornaria difícil ou demoraria de muito a elaboração da lei básica e o apressamento dessa lei constituia o programa político da maioria das bancadas, tendo à frente a representação de S. Paulo.

Contra disposição expressa do regimento, e ponto tranqüilo do direito parlamentar, o Presidente recusou aceitar o requerimento do sr. Morais provocando o incidente que a maioria dos parlamentares era mesmo contra a eleição direta. Seria preciso, porém, estabelecer êsse sistema para que se não repetisse o que era esperado pelos adversários políticos de Deodoro, isto é, que êste vencesse, como venceu, na eleição pelo Congresso, em virtude de disposição transitória.

O estudioso dos *Anais do Congresso* que possa juntar, como juntou em tempo o autor dêste artiguete, informações de muitos dos Constituintes — poderá afirmar que a eleição direta foi aprovada pelos votos complacentes dos contrários ao sistema e que somavam a maioria da assembléia constituinte.

Na Convenção de Filadélfia, elaboradora da Constituição norte-americana, a questão foi também bastante discutida, havendo até uma proposta curiosa, de James Wilson, representante da Pensilvânia. Todos os nomes dos Congressistas seriam metidos numa urna e constituiam o Colégio incumbido da eleição do Presidente da República os primeiros vinte e seis nomes que fôssem tirados da mesma urna...

Os eleitores especiais que formam o Colégio Eleitoral nos Estados Unidos recebem um mandato imperativo das assembléias dos partidos, ali denominados *caucus*. Se fogem ao mandato ou votam contràriamente, são expulsos do partido e não poucos têm sido até expulsos da vida, linchados na praça pública...

Como se vê, os puladores de partido correm sério risco ali, não tendo jamais a tranqüilidade que é assinalada aos seus êmulos da política brasileira...

Otto Prazeres

A GEADA NO PARANÁ SIMPLIFICOU O ACÔRDO

Colômbia e Brasil favoráveis ao Bureau Internacional do Café — Quota de equilíbrio, só no futuro — Encerraram-se os entendimentos entre Whitaker e Villaveces

Os ministros da Fazenda do Brasil e da Colômbia voltaram a reunir-se, ontem, acompanhados de seus assessores, no gabinete do sr. José Maria Whitaker.

Após a conclusão dos entendimentos, que se iniciaarm sábado passado, os dois titulares decidiram comunicar os resultados obtidos que se consubstanciam nos seguintes itens:

1) Os entendimentos realizados entre os ministros da Fazenda da Colômbia e do Brasil desenvolveram-se de forma rápida e proveitosa, obtendo-se pleno acôrdo em todos os pontos trazidos a debate sôbre a situação do café.

2) Concordaram êles em que, com a geada que feriu o Paraná, de maneira tão desastrosa, equilibrou-se a situação estatística do produto.

3) Acordaram em que, no caso da situação estatística do café, no mundo, vier a modificar-se, em futuro próximo ou remoto, dever-se-á estudar o estabelecimento de uma quota de equilíbrio, proporcional à produção de cada um, que será efetivada através de um teto de exportação para cada um dos produtores, a ser fixado de comum acôrdo.

4) Mostraram-se favoráveis a que a Colômbia e o Brasil prossigam, com os países da "Fedecame", nos estudos para a fundação, em país produtor, de um Bureau Internacional do Café, tomando-se em consideração o estudo que está sendo elaborado pela Comissão Especial do Café, do Conselho Econômico e Social da Organização dos Estados Americanos, segundo incumbência que lhe deu a Conferência de Quitandinha.

5) Dentro do sistema de mútua cooperação, a "Federacion Nacional de Cafeteros" e o Instituto Brasileiro do Café deverão manter intercâmbio de informações sôbre estatísticas de produção e exportação, leis e regulamentos, para o que credenciarão, um junto ao outro, representantes, como órgãos de ligação.

6) Concordaram os ministros na necessidade de se incrementar o consumo, para o que prosseguirão na propaganda, através do Bureau Pan-Americano do Café, nos Estados Unidos e Canadá, e através de agências especializadas, na Europa e no resto do mundo, devendo dar passos para que colaborem nessa propaganda os demais interessados.

7) Consideram que, em um acôrdo mundial do café, seria de tôda conveniência, não só a participação, sempre preciosa, dos países da América, muitos dêles associados na "Fedecame" como também dos produtores coloniais. Resolveram, por isso, enviar observadores à reunião que os produtores africanos deverão realizar em setembro próximo, em Bruxelas.

8) Acordaram ainda em que, para a estabilidade futura do mercado do café, faz-se mister

a) garantir financiamento suficiente aos produtores, disciplinando adequadamente as respectivas remessas para o exterior; b) não incentivar a produção fora do "belt" ecológico do café; c) que sejam reduzidos os direitos e impostos que gravem, por qualquer forma, a importação do café; d) que se aumentem os contingentes de câmbio para as importações de café, nos países em que reina tal sistema de contingenciamento.

9) Afirmaram a sua disposição de manter supridos os mercados de consumo, de sorte a manter-se a estabilidade do mercado cafeeiro, que é tanto do interêsse dos produtores, como dos consumidores.

BAIXA DO CAFE' EM NOVA YORK

NOVA YORK, 8. A declaração do Departamento da Agricultura, avaliando que o abastecimento de café é amplamente suficiente para as necessidades dos consumidores, apesar das geadas no Brasil deu hoje motivo a vendas no mercado do café a têrmo. Pela mesma razão, os torradores não intervieram no mercado, e as vendas tiveram deprimidas as cotações, que por vêzes perderam novamente mais de um centavo por libra-pêso. No fechamento, o contrato "Santos" vendeu 178 lotes, com alta de 60 pontos e baixa de 16; o contrato "B" vendeu 34 lotes, com baixa de 11 e alta de 7 pontos, e o contrato "M" vendeu 23 lotes, com alta e baixa de 60 pontos. (F. P.)

OS ESTOQUES COBRIRÃO AS PERDAS

LONDRES, 8 (De Robert Bellamy, da F. P.). Os danos causados pelas geadas à safra brasileira do café não trarão nenhuma mudança fundamental à situação mundial dos abastecimentos e não parecem, portanto, dever modificar sensivelmente a fisionomia do mercado. Esta a opinião colhida hoje nos meios londrinos do negócio do café, em que a situação continua a ser acompanhada de perto.

As primeiras informações relativas às geadas foram seguidas, no meio da semana passada, por um súbito recrudescimento da procura nos mercados do Império e por uma alta das cotações. Houve, incontestàvelmente, algumas compras feitas pelo pânico, por parte dos negociantes que tinham estoques particularmente escassos. Mas bastaram alguns dias para que tal movimento se extinguisse. O movimento de hoje já foi normal, dando os compradores provas da habitual reserva.

Embora a extensão dos prejuízos não seja ainda conhecida com precisão, opinam os meios comerciais londrinos que uma análise das informações preliminares parece indicar que tôda perda decorrente das geadas poderá ser compensada com os estoques armazenados.

Além disso, frisa-se que os estoques atuais de café são extremamente elevados nos países produtores, pois o novo ano cafeeiro começou com um saldo avaliado em dez milhões de sacas de 60 quilos, ou seja o dôbro do ano passado, na mesma época. Dêste total, 6.500.000 sacas se encontram no Brasil, das quais 3.200.000 foram compradas pelo Instituto do Café, na tentativa abortada de apoiar o preço num nível mínimo.

Antes das geadas, o Departamento Americano de Agricultura tinha calculado a colheita mundial de 55/56 em 41 milhões de sacas, numa alta de 10% sôbre 1954/55, das quais 36.700.000 sacas seriam disponíveis para a exportação contra 32.300.000 sacas durante a campanha precedente. Tudo isso parece indicar que, levando em conta as geadas no Brasil, o abastecimento total durante a safra em curso serão aproximadamente os mesmos que no ano passado, durante o qual as cotações haviam reagido violentamente.

O fator realmente favorável ao mercado é que os estoques dos países consumidores são relativamente muito baixos, mas como indica hoje o grande jornal londrino "The Times", se os países produtores tentassem aproveitar-se disso para aumentar seus preços, daí poderia resultar nova baixa do consumo mundial, ainda mais forte do que a de 10 a 15% registrada em 1954/55.

Na City, a impressão geral é de que o Brasil não procurará, de modo algum, elevar seus preços, porque os dirigentes do país vão percebendo, cada vez mais claramente, que um preço estável e razoável é de interêsse primordial para o Brasil.

NO PARANÁ

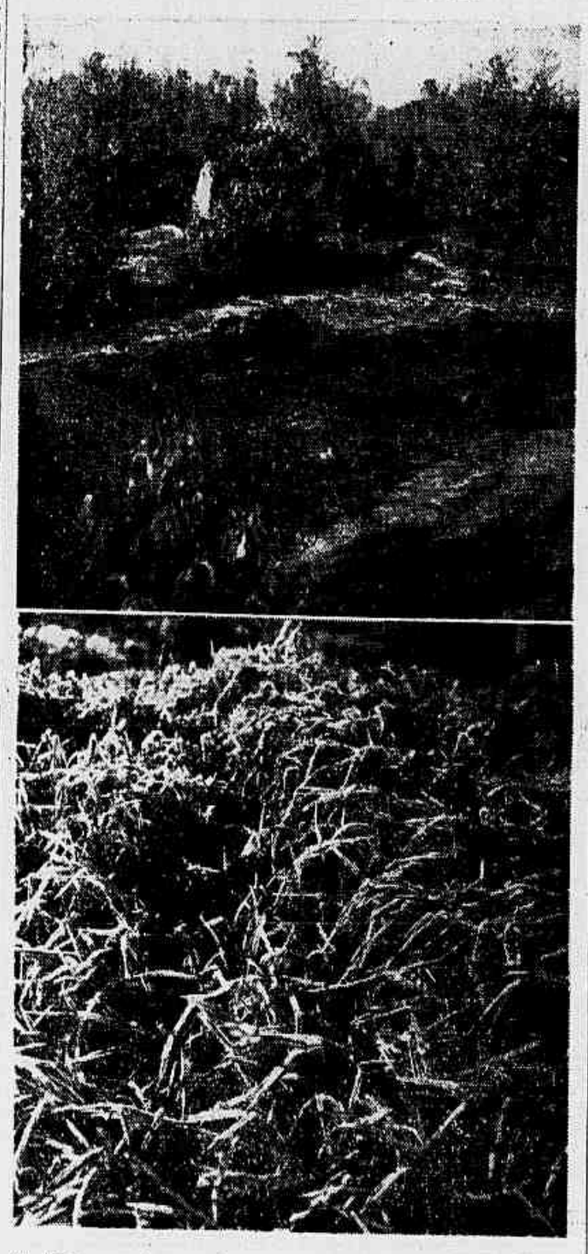

As recentes geadas ocorridas no Paraná tiveram conseqüências bem mais graves que as verificadas naquele Estado em 1953 — segundo declarou à imprensa de Curitiba o governador paranaense, sr. Oliveira Franco. A propósito, afirmou o governador do Estado sulino: "Desde os primeiros momentos sentimos que não havia exagêro nas primeiras notícias e que o fenômeno havia se repetido talvez não com a intensidade de 1953, mas numa extensão muito maior do que a geada do ano referido. Acompanhado do prefeito Milton Menezes e do presidente da Associação Rural de Londrina, sobrevoamos tôda a região do chamado norte novo do Paraná. Nessa região sentimos que, a partir de Arapongas, na zona eminentemente nova, que maior número de cafeeiros possui e mais produz no momento, foi a zona mais atingida. Maringá teve os seus cafezais 90% duramente atingidos. Paranavaí, foi atingida com por cento. Nova Esperança também foi duramente atingida. Nas barrancas do rio Paranapanema havia cafeeiros crestados e outros duramente queimados. Em Porecatu e Centenário, e no município vizinho de Bela Vista, vimos os primeiros cafés quase não atingidos. Assim mesmo, a zona sofreu vinte a trinta por cento de prejuízos. Em Cornélio Procópio a geada mais séria foi a de domingo para segunda-feira, mas em todo o caso a região sofreu menos que no ano de 1953. Pelo que eu vi e pelas informações que tenho, a média da percentagem de cafeeiros atingidos no Estado atinge a setenta por cento. Entendo que tôda a safra do café do Paraná no próximo ano está prejudicada. Talvez não produziremos — não o exagêro afirmar — quinhentos ou seiscentos mil sacos de café. Entretanto neste ano tivemos cinco milhões de sacas".

Na gravura acima vemos, no plano superior, um cafezal bastante danificado, e, no plano inferior, um trecho de uma pastagem de "gramíneas forraginosas" destruídas pelo gêlo.

DOUTRINA FIRMADA SÔBRE INTERINOS

O presidente da República indeferiu um pedido de nomeação interina, com o seguinte despacho: — "As nomeações interinas devem recair nos que já ocuparam o cargo".

BENEDICTO BARROS
E
Gustavo Philadelpho Azevedo
ADVOGADOS
Av. Almirante Barroso n.º 97
4.º andar. Tel. 42-6729

ORDEM DOS JORNALISTAS DO BRASIL
Reunião, hoje, da Comissão organizadora

Reúne-se hoje, dia 9 às 17 horas, na sala da Biblioteca do Instituto dos Advogados, na rua Marechal Câmara, 160, a comissão elaboradora dos atos de criação da "Ordem dos Jornalistas do Brasil".

Integram a citada comissão os jornalistas Austregésilo de Ataíde, Barbosa Lima Sobrinho, Raquel de Queiroz, Dinah Silveira de Queiroz, Cristóvão Brainer, Roberto Lira Filho, Guilherme Figueiredo, Serrano Neves, Pompeu de Souza e Aluísio Barata, com a assistência dos professôres Alfredo Baltazar da Silveira, Cândido de Oliveira Neto e Carlos Alberto Dunshee de Abranches, designados pelo Instituto dos Advogados.

Como convidado de honra, deverá comparecer à próxima sessão dos jornalistas incumbidos de elaborar os atos institucionais da Ordem, bem como a tôdas as reuniões subsequentes, o jurista Jorte Dyott Fontenelli, presidente do Instituto dos Advogados Brasileiros.

AULAS DE PIANO
Aulas adiantadas de piano: Madame Pétrus Verdié, da Escola Leschtizki. Fone: 27-8411
(85002)

MELHORIA NO TRÁFEGO SUBURBANO DA CENTRAL

Novas composições elétricas, já adquiridas na Inglaterra, melhorarão sensivelmente as condições de confôrto nos trens da E. F. Central do Brasil que fazem o transporte de passageiros para Santa Cruz e Nova Iguaçu — informou o Ministério da Viação ao sr. Sebastião Viana, que, em reclamação dirigida à Presidência da República, protestara contra as deficiências atuais no serviço referido. Acrescentou o ministério — pois o reclamante também fizera ponderações sôbre a insegurança oferecida pelo mau estado da via permanente — que já foi iniciada a remodelação das linhas, em cumprimento do projeto 23 da Comissão Mista Brasil-Estados Unidos, empregando-se trilhos novos, de 57 kg/m, nas linhas 3 e 4.

MAL A CORRIGIR

É curioso observar o fenômeno que se dá com certas pessoas em nosso meio. Modesto, simples, acessível, o cidadão quando passa a exercer cargo no govêrno torna-se difícil, complicado, não atende mais o telefone, nunca está em casa. Transforma-se em autoridade e acabou-se.

Neste país, quem se considera ou tem autoridade toma logo ares superiores e se julga um pequeno Deus, lá com os seus botões. Isso verifica-se do mais alto ao mais baixo. O sujeito gasta meses, anos a pleitear sua nomeação. No dia em que consegue e se investe na função, sacode a casca e esquece os sofrimentos morais para se portar como um conquistador vitorioso. Dá-se o fato de um modo geral com todos, até com os lixeiros da Prefeitura. O lixeiro é quem manda na sua caçamba. Se resolver implicar com o morador e não coletar o lixo do prédio, a vítima pode apelar para quem quiser que não conseguirá nada. Enquanto não se render ao lixeiro, o lixo continuará sem coleta. É o regime da autoridade.

Nos Ministérios, o caso é mais sério. Nomeado ministro, o felizardo instala-se no seu luxuoso gabinete, ar refrigerado boas secretárias, uma porção de auxiliares, ajudantes, assessores, continuos, chauffeurs, etc.

Para se falar com um babaquara dessa ordem, que dias atrás não passava de um homem como qualquer outro, é a coisa mais difícil dêste mundo. Antes de chegar à sua presença, o que raramente acontece, a parte tem que passar por uma multidão de puxa-sacos e quando afinal penetra na cova da onça encontra o titular tranqüilamente refestelado tomando café ou coisas tais, sem ter absolutamente nada que fazer.

Nas salas vizinhas, os oficiais de gabinete em palestra, alguns fumando cachimbo e as belas secretárias de pernas cruzadas à espera de que Sua Excelência as convoque.

O desgraçado que ali vai tratar de coisas sérias sai desiludido, desencantado. O regime é êsse.

O único poder que não se dá a importância é o Legislativo. Câmara e Senado vivem cheios, com suas dependências quase intransitáveis. Muitos individuos sem preocupações vão diàriamente ouvir discursos, assistir aos debates e por ali ficam a tarde inteira sem serem molestados, o que aliás está muito certo.

Se o leitor por acaso quiser ver um espetáculo, vá por exemplo amanhã ao Monroe presenciar a solução do veto do Prefeito ao pagamento do abono a partir de 1.º de janeiro. Lá encontrará uma verdadeira multidão a se entender com os senadores na maior naturalidade.

É que o Legislativo é o poder do povo.

Se amanhã, entretanto, um dos legisladores fôr nomeado ministro, como tem acontecido, a coisa muda de figura. O cavalheiro passa a ser Executivo e não recebe mais ninguém, não fala mais com o povo, segrega-se cercado pelos escova-botas, pelos incensadores e depois, quando volta ao poder popular, dificilmente readapta-se à função.

São fatos de todos os dias, que o observador do ambiente político-administrativo não ignora.

É um dos males do presidencialismo, que evidentemente precisa ser corrigido.

All Right

DR. OSBORNE — RAIOS X
PAI E FILHO
Tomografias — Exames em residência. — Edifício Odeon — 7.º andar — Salas 718 e 719 — Cinelândia. Sempre um médico das 9 às 17 horas. 22-6034 — 26-9238 — 37-6227.

MOTORES ELÉTRICOS SEISA
Exportação Importação S/A

Sapataria LÉTE
RUA DA CARIOCA, 31
Variado sortimento dos afamados calçados SOUTO

O PADRE SABOIA

Quero manuar daqui meu abraço de solidariedade, no seu sofrimento, a José Saboia Viriato de Medeiros, pela perda de seu filho Roberto. Seu filho Roberto era um homem de Deus, um grande homem de ação a serviço do Cristo, era um soldado da Companhia de Jesus — Padre Roberto Saboia. Teria sido Roberto prodigioso homem de negócios, grande construtor no plano das realizações práticas, medico, advogado veementemente, engenheiro, e não importa o que, tão múltiplo, numeroso, inventivo, incansavel era êle, tão trepidante, indormido e devorado pela idéia de dar-se, oferecer-se, devotar-se às causas a que se dedicava. Preferiu, o filho do dr. Saboia em lugar de viver para as coisas do mundo, pôr todo o seu poder dinamizante a serviço da maior glória de Deus.

Pela maior glória de Deus, Roberto Saboia passou a viver no mundo, a agir no mundo, a conviver, a comparecer no mundo. Onde fôsse possivel conseguir alguma coisa para seus designios, — e suas causas — era certo encontrar-se presente êsse homem magro, pálido, com um ar de figura de El Greco. Fêz êle sucesso, logo que começou a sua vida de ação, no Brasil, até mesmo entre a *gente bem* de São Paulo. Freqüentou, Roberto, com a sua pobre batina, com o seu ar ascético, com a sua humilde austeridade, os salões mais elegantes da Paulicéia e daqui do Rio também, a fim de obter recursos para as suas obras sociais, a fim de melhorar as condições dos mais humildes. Pôs a serviço da caridade tôda a técnica moderna. A êle, Roberto Saboia, não era preciso dizer "menos sociologia e mais caridade". A caridade era o empresário, o patrão a quem servia sem se poupar êsse operário de Deus, que morreu de cansaço, que morreu realmente de tanto correr de um lado para outro, de tanto pedir justiça, compreensão, tolerância, amparo.

Amava, apesar de tudo, o Padre Saboia o mundo de hoje. Viajava de avião desde muitos anos, usava o rádio, a televisão; e teria sido, para melhor eficácia de suas obras, o primeiro a utilizar a energia nuclear sempre a serviço de seu Mestre Jesus Cristo. Não sei a que horas estudava o jesuita incansável, mas estava sempre a par de tudo. Creio que roubava alguma de suas poucas horas de sono para saciar a sua sêde de informar-se de tôdas as coisas que se passavam nas áreas internacionais.

Era um motor, mas o que sustentava a sua atividade era o Amor, o amor do próximo, o amor do bem, o amor a Deus.

Ainda há dois meses passados, encontrei o extraordinário membro da comunidade inaciana no Banco do Brasil. Ia pedir alguma coisa, naturalmente. Esperamos os dois numa ante-sala a audiência do Presidente do Banco. Havia muita gente ali reunida, uma pequena multidão composta de homens de negócio e alguns políticos. Mas entre todos os pacientes que aguardavam a sua vez de falar, só havia um solicitante desinteressado, um solicitante que não desejava coisa alguma para seu próprio proveito, um só, homem que não recolhia a menor vantagem de uma transbordante, de uma necessante, de uma mortificante atividade. Lembro-me que Roberto disse-me estar preocupado com a situação de nosso país, mas sua esperança era mais forte do que todo o mais. Êle sabia que a Providência não é um mero recurso oratório, que ela existe de fato, e que às vêzes Deus resolve intervir diretamente para pôr ordem entre as suas inquietas criaturas, tão insofridas, tão desordenadas.

* * *

Morreu Roberto Saboia. S. J. moço ainda. Está dormindo agora. Vejo-o dificilmente em repouso, de olhos fechados, tranqüilo. Ninguém lhe negará o direito de estirar-se à sombra de Deus e viver a eternidade. Duvido, porém, que êle tivesse desejado abandonar êste mundo, onde havia infinitas tarefas, abandonadas, que provocavam a sua mania de pegar no pesado, de carregar o mundo nas costas.

Adormeceu o trabalhador na paz do Senhor, porque há uma Justiça e essa Justiça reconheceu que não se podia abusar indefinidamente do Padre Saboia, que já era demais...

* * *

Estou pensando não nele, Roberto, que já recebeu o salário, a recompensa, a paga do emprêgo hábil e ambicioso que fêz do seu tempo sôbre a terra. Preocupa-me agora é seu pai, já ferido tantas vêzes neste mundo, seu pai, meu amigo, que perdeu dois dos três filhos que Deus lhe deu. Imagino o que se deve passar num coração paterno assim golpeado pelo destino, o misterioso sentimento que envolve a criatura que sobrevive aos seus próprios frutos, o que é um castigo, uma mortificação, ou talvez um sinal, um aviso, uma mensagem cifrada e inexplicável. Imagino o olhar paterno contemplando no morto com a sua batina, com os seus cabelos grisalhos, o menino, o inocente dos dias perdidos. Mas também que consôlo deve ser para o pai a certeza de que seu filho escolheu o único nobre e belo caminho, dos muitos caminhos do mundo...

Augusto Frederico Schmidt

ULCERAS DO ESTÔMAGO E DUODENO Dores, azia, digestão difícil, etc. Tratamento rápido, em 30 a 90 dias, sem operações e sem aplicações de aparelhos elétricos. Vir à consulta em jejum ou 5 horas após a última refeição. INSTITUTO HELCO do DR. JOAQUIM SANTOS. De 9 às 12 e 14 às 18 horas. RUA DO CARMO, 9 - 7.º — Tel. 52-4861 — RAIOS X. (02578)

DR. A. DE CARVALHO AZEVEDO
E DR. ROBISON ROUBACH
DOENÇAS DO CORAÇÃO
ELETROCARDIOGRAFIA
Na Avenida Marechal Câmara, 271 — Grupo 804
Fone: 52-1355 — Consultas com hora marcada

BANCO COMÉRCIO E INDÚSTRIA DE MINAS GERAIS S. A.
FUNDADO EM 1923 — MATRIZ: BELO HORIZONTE
Capital Realizado Cr$ 180.000.000,00
Reservas Cr$ 152.266.376,60
DEPÓSITOS SUPERIORES A Cr$ 3.400.000.000,00
Filial nesta Capital: Rua da Alfândega, 27 — Rua Buenos Aires, 22

AGÊNCIAS: AVENIDA — CASTELO — Av. Rio Branco, 161 — PRAÇA DA BANDEIRA — Praça da Bandeira, 195; MADUREIRA — Rua Carvalho de Souza, 228; CAMPO GRANDE — Rua Campo Grande, 100; PILARES — Avenida João Ribeiro, 49-A; BONSUCESSO — Praça das Nações, 44. Filiais em São Paulo, Recife, Salvador e Pôrto Alegre e mais de 100 Agências nos Estados de Minas Gerais, Goiás, São Paulo, Rio de Janeiro, Espírito Santo, Bahia e Pernambuco. Correspondentes em tôdas as praças do país e do Exterior.
OFERECE AS MELHORES TAXAS PARA
Depósito — Descontos — Empréstimos — Câmbio — Cobranças — Transferências de fundos
(96710)

DR. CARVALHO LEAL
HORA MARCADA
TEL.: 37-9633.
(25033)

PREFIRAM OS GUARDA-CHUVAS COM ARMAÇÃO FERRINI
VERIFIQUE A MARCA NA VARETA

VISITARÁ VOLTA REDONDA O MINISTRO VILLAVECES

Seguirá hoje, dia 9, para Volta Redonda em companhia do embaixador da Colômbia e autoridades brasileiras, o ministro Villaveces. Em Volta Redonda, os visitantes serão recebidos pelo general Macêdo Soares e Silva, presidente, e demais diretores da CSN, sendo homenageados com um almôço no Hotel Bela Vista após a visita à Usina e à Cidade de Volta Redonda.

EDITAL

O Diretor da Divisão de Administração do SAPS, faz saber ao servidor JOSÉ MARIA PEREIRA DA SILVA, que de acôrdo com a determinação do Diretor Executivo, deverá o mesmo comparecer à Divisão Fianceira ao Largo de São Francisco n. 34, 15.º andar, a fim de que seja regularizada a prestação de contas do Suprimento Especial de Cr$ 20.000,00 (vinte mil cruzeiros) que lhe foi concedido pela D.N. N.º 121-54.

Em 29 de julho de 1955.

Diretor da Divisão de Administração

(71032)

Cartas à Redação
Varíola em Minas

A sra. Edeltrudes G. de Carvalho, residente em Rio Casca, Minas Gerais, escreve-nos, com data de 4-2-55.

Sr. Redator:

"Li no seu jornal a notícia denominada "Que Vergonha" em que relata 3 casos mortais ocasionados por varíola. Sei que um médico ilustre afirmou que o índice de civilização se atesta pela presença ou ausência de varíola no país. Há dias, procurei vacina com um médico daqui e êle me afirmou que o Estado de Minas não cuida disso; só tem tempo de cuidar de política."

AO PÚBLICO

A FEDERAÇÃO DAS INDÚSTRIAS DO DISTRITO FEDERAL sente-se no dever de, mais uma vez, vir a público para esclarecer que o projeto recentemente aprovado pela Câmara dos Deputados, criando o salário adicional para *os trabalhadores que lidam com* inflamáveis, em condições de periculosidade, é mais um **fator de encarecimento do custo de vida**, com reflexos nefastos na economia do país, além de constituir privilégio profissional proibido pela Constituição — art. 157, parágrafo único.

Se há o intuito real de conceder uma compensão aos trabalhadores que, nas suas atividades, correm maior risco, a emenda do Senado Federal, ao projeto aludido, situava o problema nos seus devidos têrmos, prescrevendo indenização, em dôbro, em caso de acidentes, porquanto é, justamente, nessa emergência, que o trabalhador necessita de maior amparo, ou, então, os seus beneficiários, em caso de morte.

O simples aumento de salário não diminui, ou extingue, o risco, nem tampouco favorecerá o empregado quando êste ou sua família mais precisar de auxílio, quer em virtude de acidente, ou de falecimento.

A Federação lamenta, assim, que matéria dessa natureza não tenha logrado maior atenção por parte dos dignos representantes do povo, na Câmara dos Deputados, contando, apenas, com o voto esclarecido de doze parlamentares.

Estamos certos de que se os demais colegas dos Deputados citados, tivessem os elementos de que êstes dispuseram, outra teria sido a decisão do plenário.

Só nos resta, agora, aguardar o pronunciamento do Poder Executivo, para que se digne usar da faculdade do veto, negando sanção à medida, pelos seus evidentes prejuízos aos interêsses nacionais e a sua colidência com preceitos da Lei Suprema da República.

A DIRETORIA

Relógios Mestres e indicadores de hora para grandes instalações!
Relógios registradores para tôda e qualquer finalidade!
IBM, além de pioneira, é a maior e a mais completa organização do gênero, na América Latina.

IBM

Procure conhecer o SISTEMA IBM DE CONTRÔLE E SINALIZAÇÃO DE TEMPO.

Relógios de Ponto
•
Elétricos
•
Mão de Obra
•
de Tôrre
•
de Fachada
•
Indicadores
•
Especiais
•
Aparelhos de Sinal

IBM WORLD TRADE CORPORATION
Av. Pres. Vargas, 642 - Rio de Janeiro - Tel.: 23-1951
Filiais em Fortaleza • Recife • Salvador • Belo Horizonte • São Paulo e Pôrto Alegre
Indústria Nacional

NÃO SERÃO EXTINTAS AS FEIRAS LIVRES

Tendência para aumento às tinturarias — Não haverá majoração do leite — Os preços do cafèzinho e da média

Recebendo ontem, dia 8, à tarde, os jornalistas credenciados junto ao seu gabinete, o sr. Américo de Carvalho, presidente da COFAP, fêz ligeiras declarações sôbre vários assuntos ligados ao abastecimento e preços.

A propósito da última portaria aprovada pelo plenário do órgão de tabelamento e relativa aos laboratórios farmacêuticos, declarou que ela já deu os resultados esperados com a baixa dos preços dos anti-bióticos e que outros produtos ainda baixarão.

REGULAMENTO PARA AS FEIRAS LIVRES

Um dos presentes referiu-sse à notícia de que estava funcionando uma comissão com a incumbência de tratar da extinção das feiras livres. O sr. Américo de Carvalho negou a existência dêsse propósito da parte das autoridades e acrescentou que a comissão que existe tratando do assunto é de funcionários da Prefeitura, apenas com a tarefa de regulamentar as referidas feiras.

TINTURARIAS, MAIS CINCO CRUZEIROS

Relativamente às tinturarias, afirmou o presidente da COFAP que a liberação solicitada pelos interessados não será atendida.

— Da parte do plenário há a tendência de dar apenas cinco cruzeiros de aumento sôbre os preços atuais, respeitadas as classificações em vigor — disse.

CONTRÁRIO A LIBERAÇÃO DO CAFÈZINHO

Falou-se, a seguir sôbre a pretensão dos proprietários de cafés no sentido da liberação da "média" e do "cafèzinho". O sr. Américo de Carvalho manifestou-se contràriamente a tal reivindicação, declarando ainda que o plenário quando tiver de se manifestar sôbre o assunto não contrariará seu ponto de vista pessoal.

PREÇO DO LEITE

Agitou-se, por fim, o problema do preço do leite. Haverá segundo indagou um dos presentes, e, de acôrdo com as declarações do representante da pecuária na última reunião do plenário, a possibilidade de novos aumentos?

— Não há a menor possibilidade para êsse aumento — disse o presidente da COFAP.

A VACINA SALK NÃO É AINDA A SOLUÇÃO IDEAL

Alguns aspectos da preparação da vacina, na palavra do professor Raymundo Moniz de Aragão, diretor do Laboratório Central de Contrôle de Drogas e Medicamentos, do Ministério da Saúde

De regresso dos Estados Unidos, o prof. Raimundo Moniz de Aragão, diretor do Laboratório Central de Contrôle de Drogas e Medicamentos, do Ministério da Saúde, concedeu ontem entrevista à imprensa sôbre a vacina Salk, de acôrdo com o que observou. De início falou sôbre o método utilizado pelo dr. Salk, empregando o formol para neutralizar as várias amostras representativas dos três tipos de vírus, de forma a conservar-lhes, não obstante, a capacidade antigênica, ou seja a faculdade de agirem no organismo humano provocando a formação de anticorpos imunizadores.

SENSIBILIDADE DIFERENTE

— "A fim de determinar o momento em que o vírus, sob a ação do formol, perdia a capacidade infectante com o desaparecimento de suas propriedades vacinantes — explica o dr. Moniz Aragão — houve necessidade de recorrer a um postulado teórico, deduzido de dados puramente empíricos, porquanto os processos experimentais não ofereciam sensibilidade suficiente. Os testes feitos em macacos não podiam ser tomados como base, já que é provada a muito maior sensibilidade do homem ao vírus da poliomielite. Os resultados deram como de três dias o prazo para desaparecimento da capacidade infectante, para macacos ou culturas de tecidos. Como medida de segurança, acrescentaram-se seis dias a êsse prazo. Em nove dias, por conseguinte, a vacina passou a ser considerada inteiramente isenta de ação patogênica para os sêres humanos."

PRIMEIRA GRANDE EXPERIÊNCIA

A seguir, o entrevistado lembra que em 1954 foi feita a primeira grande experiência de campo com a vacina.

E continuou:

— "Tão logo as autoridades sanitárias aprovaram e liberaram a nova vacina, teve início o programa da vacinação em massa, com produto de cinco grandes laboratórios (Lilly, Cutter, Parke Davis, Pittman-Moore e Wyeth), que haviam fabricado e estocado a vacina antes mesmo de sua definitiva aprovação, garantidos pela "Fundação Contra a Paralisia Infantil", que lhes ressarciria os prejuízos na hipótese de fracassarem as tentativas do Dr. Jonas Salk".

O ALARME

— "No dia 26 de abril surgiram as primeiras notícias alarmantes. Aparentemente a vacina estava provocando o aparecimento da poliomielite. Verifica-se que a incidência recai, na maioria dos casos, sôbre pacientes que utilizaram o produto do Laboratório Cutter, o qual, como medida de precaução, manda retirá-lo do mercado.

"A 26 de maio, um mês depois, portanto, o govêrno americano ordena a suspensão temporária da campanha, até que sejam convenientemente apuradas as causas dos acidentes, já em número de 113, dos quais 9 resultaram fatais. A cifra posta ao lado do total geral de 5 milhões e 394 mil vacinações aplicadas, é insignificante. Mas, nos Estados Unidos, onde a poliomielite é um problema intensamente focalizado, ela foi vista pelo público através de lentes de aumento telescópico."

APURAÇÃO DAS CAUSAS

— "Puseram-se em campo os pesquisadores, levando a cabo exaustivo trabalho de investigação, cuidadosamente planejado. Era necessário determinar, com segurança, se os acidentes haviam sido em consequência da vacina ou independiam da mesma. Para tanto, 4 milhões e 844 mil vacinados foram cuidadosamente seguidos pelos investigadores. A primeira conclusão foi que de fato a maioria dos casos tinha ocorrido com crianças que utilizaram o produto do Laboratório Cutter. Para 309 mil vacinações com aquêle produto, registraram-se 35 acidentes; 2 milhões e 514 mil de Lilly, houve 29 acidentes; para 834 mil de Parke Davis, 2 acidentes; para 776 mil de Wyeth, 11 acidentes, e para 411 mil de Pittman-Moore, 2 acidentes. Outros estudos foram feitos para determinar o intervalo de tempo entre a vacinação e o aparecimento da doença, comparado ao mesmo ciclo nos macacos. Verificou-se que, em sua maioria, os casos decorrentes de vacinação com o produto suspeitado surgiram entre 8 e 12 dias após a aplicação, isto é, no mesmo período em que com mais frequência se apresentaram os primeiros sintomas inoculados com o vírus."

A CULPA DO LABORATÓRIO CUTTER

O dr. Moniz Aragão não tem dúvida em afirmar que, na posição de juiz, provàvelmente absolveria o Laboratório Cutter, eximindo-o de responsabilidade. É um laboratório considerado absolutamente idôneo e de longa tradição nos Estados Unidos.

— "A meu ver, críticas podem ser feitas à exatidão do postulado que serviu de base aos cálculos do dr. Jonas Salk para avaliar o tempo necessário à neutralização do vírus pelo formol. Nele não foram considerados fatôres importantíssimos, que fazem variar consideràvelmente a resistência do germe; por outro lado, a presença de proteína, nos caldos de culturas, prejudica a ação do formol. Êsse simples fato poderia ter determinado a contaminação de um lote da Vacina Salk fabricada pelo *Laboratório Cutter*".

A EXCELÊNCIA DA VACINA

O dr. Moniz Aragão julga que a vacina não constitui solução definitiva, a qual será representada por uma vacina a vírus vivo modificado, de maior eficácia, bem como de mais baixo custo, já que a atual, para seu preparo, exige a cultura em tecido de rim de macacos Rhesus, de difícil aquisição, e só confere imunidade transitória. A vacina preconizada será provàvelmente feita com vírus cultivado em embrião de galinha.

ASSISTÊNCIA AOS LÁZAROS

Combater a lepra é obra de solidariedade humana e de defesa social. — Sociedade do Distrito Federal de Assistência aos Lázaros e Defesa Contra a Lepra — Rua Santa Luzia, 793, 15.º, sala 1.513.

ÊSTE É O LIVRO QUE VOCÊ PRECISA!

OS PRINCÍPIOS DA PROSPERIDADE de Henry Ford

Três livros num só volume: Minha Vida e Minha Obra, Hoje e Amanhã e Minha Filosofia da Indústria

Tradução e prefácio de MONTEIRO LOBATO

À venda nas boas livrarias ou na

EDITÔRA BRAND LTDA.

Av. Erasmo Braga, 299 - 7.º - Tel. 52-5133 - Rio

BROCHURA: 120,00 • ENCADERNADO: 200,00

SANTA CASA DA MISERICÓRDIA DO RIO DE JANEIRO

Cemitério de Ricardo de Albuquerque

A Administração do Cemitério de Ricardo de Albuquerque previne aos interessados que as sepulturas abaixo mencionadas estão com os prazos findos, se não houver providências até o dia 30 do corrente mês, serão abertas e os despojos mortais recolhidos ao ossário geral:

ADULTOS:

QUADRA, 2 — 1.404, Luiz Alexandre — 1.406, Maria Elizia Duarte — 1.410, Maria Rodrigues da Conceição — 1.412, Maria Ferreira — 1.414, Francisco Teodoro de Aguila — 1.416, Dulce Pereira Gomes — 1.422, Ariana Nouk — 1.436, Diogo Rabelo Maia Junior — 1.438, Januario Joaquim Gonçalves — 1.440, Joana Bispo Santana — 1.442, José Dias da Silva — 1.444, Francisco da Silva Brito — 1.448, Agenor Teles de Menezes — 1.450, Sebastião Felipe da Silva — 1.458, Dulcinea Machado — 1.472, Gaudencia dos Santos — 1.464, João Rodrigues dos Santos — 1.468, Alcides Carlos da Silva — 1.470, Julieta de Freitas de Carvalho — 1.472, Custodia Anastacio — 1.486, Oscar Gonçalves Moreira — 1.488, Marcos Fereira da Silva Filho — 1.490, Laura Benedita Pedrosa dos Santos — 1.492, Nadir Moura da Rocha — 1.498, Georgina Ribeiro da Conceição — 1.500, Isolina Gil da Silva — 1.506, Leticia Pimentel Viana — 1.508, José Laurindo Ribeiro — 1.506, Leticia Pimentel Viana — 1.508, José Laurindo Ribeiro — 1.516, Ana de Souza Reis — 1.518, Maria da Penha Ferreira — 1.522, Manoel Lino de Souza — 1.524, João da Silva Queiroz — 1.528, Narciso Casemiro da Costa — 1.534, Casemiro Gonçalves de Melo — 1.536, Angelina Gonçalves da Mota — 1.540, Manoel Cavalcanti Fonseca Filho — 1.542, Eudoxia Melgaço da Silva — 1.550, Amelia Maria da Conceição — 1.554, Josino Marques da Silva — 1.560, Elisa Carvalho — 1.552, Manoel da Silva — 1.564, Waldemiro Amancio de Souza.

QUADRA, 5 — 4.896, Manoel Moreira.

QUADRA, 6 — 6.610, Osmar Candido Gomes.

MENORES:

QUADRA, 2 — 2.185, Feto filho de Josefeu Diana — 2.187, Jacira dos Santos — 2.189, Guaraciara Carvalho das Neves — 2.191, Feto filho de Walter Barros Ribeiro — 2.193, Ademir Ribeiro do Nascimento — 2.195, Decio de Morais — 2.199, Alice Belarmindo do Prado — 2.201, Odete Alves — 2.203, Rachid Abeid — 2.205, Marialva Guimarães — 2.207, Eva da Conceição Guimarães — 2.209, Nelson Carlos da Silva — 2.211, Sandra Barbosa Lira — 2.213, Arlirio Anselmo da Silva — 2.215, Luiz Carlos Camelo — 2.217, Eliana Muniz Duarte — 2.219, Maria José Letieri — 2.221, Marly Vieira da Silva — 2.223, Eleonora Gomes de Sá — 2.225, José dos Santos Aguiar — 2.227 Luiz Fernando dos Santos — 2.229, Paulo Cesar — 2.231, Murilo Melo — 2.233, Natael de Oliveira — 2.235, Feto filho de Maciel Santos — 2.237, Renita do Carmo Martins — 2.239, Maria José dos Santos — 2.241, Antonio Bethoven Marques do Amaral — 2.243, Meriluci da Conceição — 2.245, Vera Maria — 2.247, Alexandre Barbosa — 2.255, Dirce Ribeiro Pinto — 2.257, Ruth de Barros — 2.259, Maria do Carmo Pereira Gomes — 2.261, Ana Maria Castro Souto Maior — 2.263, Maria da Graça Guimarães Morais — 2.265, Iara do Nascimento Ricardo — 2.269, Sueli Fernandes da Fonseca — 2.271, Lafaiete Coriolano Sobrinho — 2.273, Celia Braga Camargo — 2.275, Carlos Sebastião de Araujo — 2.277, Ivonete Moreira Mario — 2.279, Aristoteles Gonzaga Silva Fº. — 2.281, Walter dos Santos — 2.283, Vanda Severino Ribeiro — 2.285, Almir Santana — 2.287, Maria José Bitencourt Silva — 2.289, Maria da Graça de Albuquerque — 2.291, José Alves da Silva Pena — 2.293, Celso Batista Dantas.

Cemitério de Ricardo de Albuquerque, 5 de Agôsto de 1955.

(71071)

700 migrantes entram por dia em São Paulo

Assuntos de interêsse da economia paulista na conferência do secretário da Agricultura bandeirante com o ministro Munhoz da Rocha — Esperados para breve naquele Estado 7.000 imigrantes europeus

Esteve ontem em conferência com o ministro Munhoz da Rocha o sr. Cruz Martins, Secretário de Agricultura de São Paulo, que se fazia acompanhar do sr. Breno Asprino, Consultor Jurídico daquêle organismo estadual. Na oportunidade, foram tratados vários assuntos de interêsse da economia paulista, relacionados, principalmente, com as geadas, o problema florestal, a colonização e o recente acôrdo firmado entre o Ministério e o Episcopado brasileiro.

Falando à imprensa sôbre êsse encontro com o ministro Munhoz da Rocha, o sr. Cruz Martins declarou, inicialmente, que fôra tratar de assuntos encaminhados pelo governador Jânio Quadros ao Ministério da Agricultura e que ali se acham em estudos, reiterando ao ministro o interêsse do govêrno paulista na rápida solução dos mesmos.

SÉRIOS PREJUÍZOS A DIVERSAS LAVOURAS

O Secretário de Agricultura bandeirante salientou que as geadas causaram prejuízos de certa monta às plantações de café, havendo alguns municípios bastante sacrificados. O frio afetará a florada e, consequentemente, a produção do próximo ano. Entretanto, acrescentou, outras culturas sofreram grandemente os efeitos da baixa temperatura, notadamente, as da batatinha, do tomate, do morango, da banana e a floricultura, atividade a que não se pode negar certa importância econômica. Em Jundiaí, por exemplo, as perdas são estimadas em mais de vinte milhões de cruzeiros.

Adiantou S. S. que dentro de dez dias espera receber relatório completo das investigações que vêm sendo feitas pelos agrônomos regionais, prometendo enviar cópias imediatamente, ao ministro Munhoz da Rocha, para conhecimento do Govêrno Federal, de cujo auxílio São Paulo não pode prescindir.

ACÔRDO DE COLONIZAÇÃO

Referindo-se ao problema da colonização, o sr. Cruz Martins recordou que, ao assumir, há seis meses, a Secretaria de Agricultura de São Paulo, a situação nêsse terreno era muito difícil, pois o Departamento de Imigração e Colonização do Estado, deixando de receber a verba do plano quadrienal elaborado pelo Govêrno estadual, e concluído em 31 de março dêste ano, fôra forçado a dispensar a maioria dos seus funcionários. Naquela ocasião, veio ao Rio e foi feito o acôrdo com o INIC, em caráter experimental, passando o Govêrno paulista a receber quinhentos mil cruzeiros por mês, o que possibilitou a readmissão de grande parte do pessoal dispensado, e, em consequência, o funcionamento dos principais serviços do referido Departamento. Revelou o sr. Cruz Martins que o Govêrno bandeirante, desde já, pleiteia um acôrdo definitivo, em bases mais amplas, a exemplo de outros Estados. Uma vez que São Paulo recebe mais de 60% da corrente migratória e emigratória, é natural que também obtenha maior contribuição do Govêrno Federal, a quem está afeto o problema. Citou, para ilustrar suas palavras, que chegam diàriamente à capital de seu Estado cêrca de 700 migrantes nacionais, e que providências estão sendo tomadas para receber, dentro em breve, sete mil imigrantes europeus, em virtude do acôrdo entre o INIC e o CIME.

CONTRA A DEVASTAÇÃO FLORESTAL

O técnico bandeirante informou, também, que o Govêrno estadual reiterou ao ministro Munhoz da Rocha seu interêsse na celebração do acôrdo florestal já proposto pelo governador Jânio Quadros, que deseja da União apenas um décimo do total gasto pelo Estado com a defesa das matas.

Interrogado sôbre o já famoso caso da devastação em Pontal, que tanta celeuma tem levantado, últimamente, o sr. Cruz Martins declarou que já tem o seu ponto de vista firmado a respeito, isto é, favorável à manutenção daquelas reservas florestais de que trata o projeto de Lei, ora em curso na Assembléia Legislativa do Estado, mais conhecido por projeto Camarinha.

A COLABORAÇÃO COM O CLERO

Finalmente, o Secretário de Agricultura paulista manifestou a boa impressão que lhe causara o recente acôrdo firmado entre o Ministério da Agricultura e o Episcopado brasileiro, representado, êste, pelo Arcebispo do Maranhão, D. José Delgado, Presidente do Secretariado de Ação Social da Igreja. Solicitando cópia dêsse acôrdo, no que foi atendido, o sr. Cruz Martins, após ressaltar a importância da participação do Clero nas campanhas ruralistas, afirmou seu propósito de estabelecer, em São Paulo, a mesma articulação dos sacerdotes com os agrônomos regionais, em benefício das populações do interior. Nêsse sentido estreitará sua articulação com o Serviço de Informação Agrícola, na campanha coordenada em prol da extensão agrícola no País.

CONTINUA A FALTA DE ÁGUA EM PROFESSOR GABIZO

Abastecimento alterado a cêrca de um mês

Nas vésperas do Congresso Eucarístico, quando a Prefeitura anunciou ligação de reforço no abastecimento de água, à rua Professor Gabizo, no trecho entre Moraes e Silva e Mariz e Barros, passou a ter seu fornecimento prejudicado. A tal ponto escasseou a água que as caixas permanecem vazias, pois não há pressão. A rua, tôda edificada com casas e não edifícios de apartamentos, não utiliza as chamadas bombas eletoras. Daí a sêca permanente como jámais ocorreu. O dr. José Pereira Braga, diretor do Departamento de Águas da Prefeitura, deve verificar se não houve desvio de abastecimento ou se há desídia dos responsáveis. A situação é de clamor, desde que a cêrca de um mês que a falta de água em Professor Gabizo vem ocasionando os insuportáveis dissabores.

ENTREGA DE TÍTULOS ELEITORAIS NA 13.ª ZONA

Tendo o presidente do Tribunal Regional Eleitoral baixado instruções fixando no dia 24 de agôsto o prazo para entrega de títulos novos, a chefia do Serviço da 13ª. Zona Eleitoral, com jurisdição sôbre os moradores dos bairros de Jacarepaguá e Anchieta, está avisando que obedecerá rigorosamente aquela determinação, suspendendo a entrega de títulos naquela data.

Para evitar acumulo de serviço, está solicitando o comparecimento dos eleitores cujos títulos já se encontram prontos, a fim de proceder a respectiva entrega, mediante recibo, bem como de todos que entraram com seus requerimentos dentro do prazo legal, para assinarem os respectivos títulos, a fim de ser providenciada a sua expedição.

RAIOS CÓSMICOS

Duas cobaias, a 32 mil metros

INTERNATIONAL FALLS, Minnesota, 7 (R.). Uma gôndola conduzindo uma dúzia de porquinhos da índia vivos e levada a uma altura de cêrca de 32 mil metros por um balão lançado daqui anteontem, caiu hoje num campo das proximidades de Sherwood, na Dakota do Norte.

O balão foi lançado no espaço pela Companhia de Pesquisas Winzen, de Minneapolis, que ora realiza experiências com radiações cósmicas para a Fôrça Aérea dos Estados Unidos.

Os animais foram imediatamente levados para a Universidade de Minnesota, a fim de se estudar os efeitos da radiação cósmica sôbre êles.

Os porquinhos da índia estiveram expostos à radiação durante 22 horas — o maior tempo a que até agora estêve um animal vivo submetido aos efeitos dos raios cósmicos.

AS FESTIVIDADES DO "DIA DA PETROBRÁS"

Conforme fôra anunciado, realizou-se em Quitandinha, na 1ª Exposição de Indústria, Arte e História, o "Dia da Petrobrás", iniciando uma série de demonstrações das possibilidades produtivas de cada exibidor da grande mostra patrocinado pelo govêrno do Estado Rio.

As festividades do "Dia da Petrobrás", que reuniram técnicos em exploração de petróleo e estudiosos do assunto, incluiram um banquete de 400 talheres e uma conferência com exibições cinematográficas, estando presentes a todos os atos o coronel Artur Levy, presidente da Petrobrás e todos os membros da diretoria dessa emprêsa de economia mista.

RUMO À CONFERÊNCIA DE GENEBRA, CIENTISTAS BRASILEIROS

Seguiram ontem por via aérea, com destino a Genebra, os demais componentes da delegação brasileira à Conferência Internacional sôbre as Aplicações Pacíficas da Energia Atômica que terá início naquela cidade a 8 do corrente e que são os professôres Elysiário Távora, mineralogista, Marcelo Damy de Souza Santos, chefe do Departamento de Física da Universidade de São Paulo e Ernani da Motta Resende, engenheiro todos êles membros da Comissão de Energia Atômica do Conselho Nacional de Pesquisas. Os demais membros da nossa delegação, que será chefiada pelo gal. eng. Bernardino C. de Mattos, já se encontram naquela capital, aguardando o início do importante conclave em que as mais altas expressões da ciência farão um balanço na situação mundial dos problemas atômicos.

DENTADURAS IMPLANTADAS

Entre as vantagens observadas por clientes que estão usando dentaduras implantadas em substituição às dentaduras comuns, podemos citar: a) — estabilidade completa, pois sendo fixas não se deslocam nas mais variadas funções bucais, (falar, rir, mastigar, bocejar, etc.); b) — ausência de dôres ou irritações na gengiva ou mucosa; c) — céu da bôca livre (sem paladon ou gengiva artificial); d) — higiene perfeita sem exigir a retirada da dentadura.

CLÍNICA DE DENTADURAS IMPLANTADAS

FOCOS DENTÁRIOS

Diagnóstico com raios X — Eliminação total de focos e colocação imediata dos dentes. — Instituto Rádio Dentário Dr. Benjamin Bello — Paulo George — Rua do Ouvidor, 162 — 2.º andar — Telefone: 43-6324.

(39740)

AINDA EM HOLLYWOOD o corpo de Carmen Miranda

HOLLYWOOD, 8 — O povo de Hollywood está prestando homenagem póstuma a Carmen Miranda, antes de seu regresso ao Brasil.

Mais de 3.000 pessoas desfilaram ontem ante o ataude em que repousam os restos mortais da famosa atriz, na casa funerária de Cunningham and O'Connor. O espôso da finada, o produtor David Sebastian, e a mãe de Carmen, sra. Emília Cunha, estiveram a sós com o cadáver durante uma hora, ontem, antes que se permitisse a entrada do público, que fazia fila por todo o quarteirão.

As estrêlas de Hollywood, muitas das quais haviam trabalhado com Carmen em sensacionais películas e apresentações musicais, compareceram à noite passada à Igreja do Bom Pastor, onde rezaram em sufrágio da alma da pranteada artista. (U. P.)

PARA O BRASIL

HOLLYWOOD, 8 — Foi oficiada hoje Missa de Requiem pelo descanso da alma de Carmen Miranda, a famosa atriz e cantora brasileira que faleceu sexta-feira passada em sua residência de Beverlly Hills, vítima de um ataque cardíaco.

O ataúde de bronze que encerra os restos da cantora foi conduzido ao interior da Igreja durante a Missa. Porteriormente, informou-se que os restos da atriz serão enviados para o Brasil num avião especial do govêrno brasileiro, que partirá daqui, amanhã à noite ou quarta-feira pela manhã.

O produtor cinematográfico David Sebastian, viúvo da cantora, a mãe desta e 5 músicos acompanharão os restos de Carmen Miranda ao Rio.

Muitas estrêlas do cinema enviaram coroas de flôres.

Pessoas ligadas à família da extinta declararam que o avião que conduzirá seus restos ao Brasil fará escala em Belém para reabastecimento. Ali se lhe unirá uma frota de Aviões com figuras do cinema, do teatro e do rádio que trabalharam com Carmen Miranda a fim de acompanhar, numa homenagem, seus restos ao Rio de Janeiro. (U. P.)

A TRASLADAÇÃO

Segundo apurou ontem às 22 horas a reportagem, o corpo de Carmen Miranda só será levado de Los Angeles para Miami logo mais à noite ou amanhã de manhã. De qualquer sorte, estará amanhã em Miami de onde finalmente virá para o Rio em avião da Aerovias. Calcula-se que esteja nesta capital sòmente na sexta-feira.

MONTANA

Chapas de cimento amianto

Eternit

R. Visc. Inhaúma, 64-3.º Tel. 43-8861-Rio

VAI VIAJAR para o CHILE?

Pratique esqui, caça, pesca em alto mar.

Maravilhosos centros de esportes de inverno a poucas horas de Santiago e do Hotel Carrera.

400 aposentos, todos com banheiro e telefone. São 17 andares onde imperam o confôrto e a cortezia.

Solicite reservas a uma Agência de Turismo ou diretamente ao

HOTEL Carrera Santiago

Administrado pela Intercontinental Hotels Corp.

FIM DO SAM

SERÁ CRIADO O INSTITUTO Nacional de Assistência a Menores

Terá autonomia administrativa e orçamentária

O SAM, que atende a cêrca de 14 mil internos, recebe subvenção que não vai além de 850 mil cruzeiros anuais, para prestar seus serviços nos Estados.

Apesar de ser grande o número das entidades públicas e particulares, sobretudo religiosas, que se dedicam ao serviço de assistência aos menores, não existia, ainda, no Brasil, em funcionamento, uma organização assistencial do âmbito nacional com capacidade para desempenhar a contento sua finalidade.

SOLUÇÃO RACIONAL

Para estabelecer uma solução racional para o problema, vai ser criado o Instituto Nacional de Assistência a Menores (e extinto o SAM) que fiscalizará as concessões de auxílios e subvenções às entidades públicas e particulares dedicadas à assistência de menores desamparados, e estabelecerá as bases para sua aplicação, dentro de um plano que evitará o atual desperdício de esforços e recursos financeiros.

O FUTURO INAM

Para o sr. Paulo Nogueira Filho, atual diretor do SAM, o Instituto Nacional de Assistência a Menores representa a reforma de base que o serviço estava precisando.

O INAM terá autonomia administrativa e orçamentária; mobilização total dos recursos da comunidade; enumeração precisa de suas finalidades; independência e responsabilidade integral da direção na seleção dos componentes dos quadros funcionais; aparelhamento eficiente para a cobertura assistencial de todo o território do país.

Êsses pontos, após estudados por uma comissão designada pelo ministro da Justiça, serão transformados em lei, dando a estrutura que o serviço de assistência a menores no país estava precisando para melhor desempenhar sua finalidade.

EXTINÇÃO DO SAM

A extinção do SAM, segundo o sr. Paulo Nogueira Filho, impunha-se pelo generalizado descrédito na opinião pública que encontrou essa sigla, justa ou injustamente.

Sòmente agora — informou — o SAM está desenvolvendo uma ação mais intensa e eficiente nos Estados, iniciativa que abrirá vastos horizontes para o amparo social devido aos menores de todo o país. Está o serviço concluindo um contrato com a Sociedade dos Amigos de Marquês de Valença, no Estado do Rio, nas seguintes bases, para manutenção e direção da "Escola Agro-Pecuária Industrial".

Ali serão internados os melhores alunos da Instituição, vindos do Brasil inteiro, conforme critérios de seleção preestabelecidos; a sociedade local zelará pelo renome do estabelecimento que lhe é confiado e tratará, na medida do possível, da integração social dos menores que assim lhe são confiados; as despesas previstas correrão por conta do govêrno.

É a orientação a seguir, em outros pontos do território nacional.

Enquanto isto, a direção central mobilizou técnicos de alto valor, instituiu cursos de aperfeiçoamento, reestruturou a organização de seções e setores de atividades essenciais de categorias administrativas e técnicas. Além disso, reconstituiu a unidade administrativa nos melhores moldes e criou abrigos e educandários imprescindíveis às classificações e às tendências vocacionais dos menores.

O INAM

O futuro Instituto, de acôrdo com o projeto, será dirigido por uma Diretoria composta de um diretor-técnico e um administrativo, indicados pelo presidente da INAM e de nomeação do presidente da República. O Instituto será dirigido e supervisionado por um presidente de livre nomeação do Chefe do Govêrno e assessorado por uma Diretoria Executiva e um Conselho Técnico Consultivo. O presidente e os membros da Diretoria executiva terão mandato por dois anos.

O Conselho Técnico Consultivo será constituído de membros natos e de outros escolhidos por eleição, sendo membros natos o presidente e os diretores do INAM e os curadores de menores do Distrito Federal.

Serão escolhidos, para exercício em dois anos, sete representantes eleitos da segunte forma: — dois pelos presidentes de entidades assistenciais; dois pelos dirigentes de educandários articulares com o INAM; um entre os diretores ou chefes de Seção de Estabelecimentos Oficiais do INAM; um pelos demais servidores do INAM e um pelos alunos bolsistas.

O HOMEM em função das glândulas

Pode o homem reconquistar as alegrias da vida, normalizando suas funções vitais. Imprimir ao organismo novas fôrças propulsoras, restabelecendo o potencial de sua pujança viril. GLANTONA, cuja fórmula é composta de extratos testiculares, acantis-virilis, vitaminas, é o medicamento de ação normalizadora das funções glandulares. — GLANTONA — Tubos com 20 drágeas. (36827)

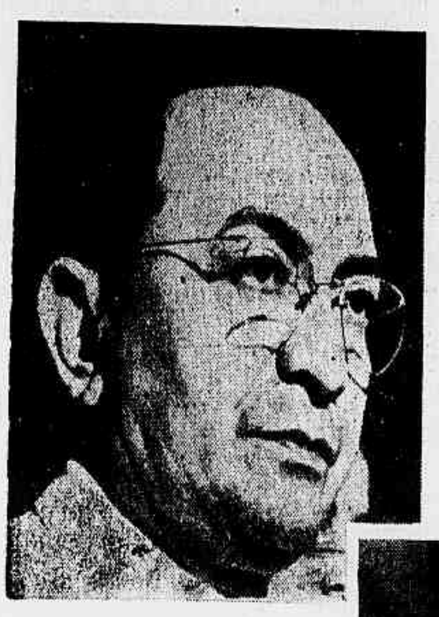

O Presidente da República faz declarações exclusivas

Falando a "O Cruzeiro" numa entrevista exclusiva, o Presidente Café Filho diz corajosamente o que faria, se o golpe se concretizasse.

Adhemar enfrenta 30 perguntas do "O CRUZEIRO"

Em 30 respostas trepidantes, o candidato populista faz uma série de declarações de grande sensação. "Não queremos sangue", começou êle.

E leia mais:

O homem que casou com a morte

Palpitante novela de R. Magalhães Júnior, em 4 capítulos emocionantes. Grande lançamento no "O Cruzeiro" desta semana.

Seja dos primeiros a comprar

O CRUZEIRO

desta semana

Cr$ 7,00 pela maior e melhor revista da América Latina

"CORREIO" DOS ESTADOS

Na reunião de prefeitos da região amazônica do Estado de Goiás foi discutido o seguinte temário:

Amparo e expansão da pecuária e da lavoura, a fim de robustecer os dois ramos principais que poderão promover a evolução econômica; aquisição de bens reprodutores, arame farpado, depósito permanente de sal, ferramenta agrária manual, sementes selecionadas de cereais e pastagens adaptáveis à cultura da região, assistência positiva e eficiente para a defesa sanitária animal e vegetal. Criação e instalação imediata de colônias agrícolas na região amazônica do Estado de Goiás, dirigidas por pessoal técnico no assunto, com imigrantes e colonos aptos aos trabalhos de lavoura. Criação de uma instituição de crédito destinada exclusivamente a facilitar o financiamento das atividades e iniciativas dos criadores e agricultores. Intensificação do intercâmbio comercial pela ligação de um sistema de transportes, ligando os municípios entre si, e especialmente às praças do Sul e Norte do País, às bacias dos rios São Francisco — Araguaia — Tocantins aos demais centros consumidores. Criação de Agência de Banco de Crédito da Amazônia em número suficiente para atender a tôda a região. Criação de escolas artezanais e de aperfeiçoamento dos agricultores e especialistas em outras artes correlatas, a fim de fixar o trabalhador ao solo e evitar o método de vida ambulante a que é forçado o trabalhador do sertão, emprobrecido, sem "modus vivendi". Organização racional dos serviços de Saúde Pública em tôda a região norte-goiana tendo por base a instalação de unidades médico-sanitárias modernamente equipadas e dotadas de medicamentos e de pessoal técnico e auxiliar necessário ao seu perfeito funcionamento. Sistema racional de Fôrça e Luz aos municípios da área. Problemas educacionais. (A.N.).

Amazonas

Compressão — O governador Plínio Ramos Coelho enviou mensagem à Assembléia Legislativa do Estado, acompanhada do antepro eto, de lei, pedindo anulação, no orçamento do corrente ano, de várias verbas referentes à concessão de auxílios, subvenções etc, de maneira a diminuir o deficit, possibilitando ao govêrno manter em dia os seus compromissos com o funcionalismo e com os fornecedores, conforme vem fazendo até agora.

Governador – Viajou ontem, com destino a Boa Vista, a fim de assumir o govêrno do Território do Rio Branco, o gal. Adelmar Rocha. (Asp).

Ceará

Concurso — Apenas 23 candidatos foram aprovados no concurso para o Banco do Brasil, recentemente realizado em Fortaleza, dentre 800 inscritos. (M).

Goiás

Estêve reunido, em Pôrto Nacional, o Congresso dos Prefeitos da Região Amazônica do Estado de Goiás. Compareceram 28 administradores municipais, além do governador do Estado, sr. José Ludovico, que presidiu o conclave e do superintendente do Plano de Valorização da Amazônia, sr. Artur Cesar Ferreira Reis, que se fêz acompanhar de técnicos e assessores (A.N.).

Minas Gerais

Dissídio — Os comerciários de Belo Horizonte, deliberaram ingressar na justiça trabalhista, com o pedido de instauração do dissídio coletivo. (M).

Reunião da Indústria — Os economistas Ferreira de Sousa e Hans Goldman, do Departamento Econômico da Confederação Nacional da Indústria, estarão presente à reunião do Conselho de Representantes da Federação das Indústrias de Minas para exame dos projetos atualmente em curso no Congresso. Entre outros, serão estudados os projetos que tratam da taxação dos lucros extraoriários, que determina a participação dos trobalhadores nos lucros das emprêsas, que taxa os lucros adicionais e que modifica artigos da Consolidação das Leis do Trabalho. (M).

Para

Miss Brasil — Viajando em avião da VARIG chegou hoje pela manhã a esta capita. procedente dos Estados Unidos, "Miss Brasil", senhorita Maria Emília Correia Lima. Em sua companhia veio sua genitora, que acompanhou Maria Emília até Long-Beach.

No aeroporto de Val-de-Cães, foi grande a curiosidade popular em tôrno de Maria Emília, que foi ovacionada por grande número de pessoas. Sorrindo aquêle seu encantador sorriso, trajando elegante e vistosa "toillet", "Miss Brasil" agradeceu aos cumprimentos de todos, dizendo aos jornalistas que se sentia imensamente feliz por estar novamente em sua pátria e no meio do seu querido povo. (M).

São Paulo

Geada — O presidente da Associação de Usineiros de São Paulo e do Sindicato da Indústria de Açúcar do Estado de São Paulo, enviou o seguinte telegrama ao presidente do I. A. A.:

"Estamos recebendo produtores de diversas zonas do Estado, comunicação alarmante sôbre os efeitos e extensão das geadas que feriram duramente quase a totalidade da lavoura canavieira de São Paulo e do Paraná. Não podemos avaliar com certeza o volume dos prejuízos. Assim, para que essa autarquia possa tomar as providências cabíveis, sugerimos a V. Exa. se digne mandar fazer com urgência o levantamento por técnicos do Instituto do Açúcar e do Alcool, a fim de que seja avaliada a extensão das perdas e possam ser resguardados os interêsses do suprimento do mercado nacional. (M).

Revisão de traçado — O presidente Café Filho autorizou o liquidante do Plano SALTE a celebrar com a Companhia Mogiana de Estradas de Ferro um acôrdo visando à aplicação da importância de 8 milhões de cruzeiros, constante do orçamento da União de 1952, e relacionada em "Restos a Pagar". A verba destinava-se à conclusão da revisão do traçado da linha-tronco da ferrovia, no trecho entre Coronel Corrêa e Tambaú e só agora será aplicada, em virtude da Companhia ter deixado de apresentar a necessária documentação, em tempo hábil. A utilização dêsses recursos nenhum reflexo trará na excursão orçamentária, de vez que a despesa já foi ocmputada no exercício de 1952. (A.N.).

POLÍTICA MUNICIPALISTA NO ESTADO DO RIO

Devia o Estado aos municípios, em fevereiro dêste ano, cento e trinta milhões de cruzeiros — Convênios para realização de obras e serviços

Estêve sábado último em Campos, o governador fluminense. Foi inaugurar a Exposição Agro-pecuária. Recebido pelo prefeito Barcelos Martins, e altas personalidades políticas locais, o sr. Miguel Couto Filho tomou parte em sessão especial realizada na Câmara Municipal. Pronunciou aí discurso consubstanciando seu programa de trabalho em relação aos municípios do Estado do Rio.

Declarou então o governador fluminense que está imprimindo à administração estadual sentido objetivo à cooperação do Estado para com os municípios.

PAVIMENTAÇAO DA RODOVIA NITERÓI-CAMPOS

Considerando que se torna imprescindível a conclusão imediata da pavimentação da rodovia Niterói-Campos, o chefe do govêrno fluminense assinou, na ocasião, contratos para a construção de grande trecho daquela estrada, entre Macaé, e a "Fazenda dos Quarenta".

Por outro lado foram assinadas duas mensagens à Assembléia Legislativa, cuidando de ampla distribuição de dotações orçamentárias, para aplicação total da verba de 750 milhões de cruzeiros em diversas regiões do Estado, bem assim para criação da taxa de pedágio em rodovias fluminenses.

PAGAMENTO DAS QUOTAS DEVIDAS AOS MUNICIPIOS

Acentuou o sr. Miguel Couto Filho que, ao assumir o govêrno, encontrou créditos devidos às Prefeituras em atrazo, ainda referentes aos exercícios de 1949 a 1958, os quais se elevam a cêrca de 130 milhões de cruzeiros.

Para diminuir tão vultoso débito, espera o govêrno estadual assinar convênios com as Municipalidades, a fim de executar obras e serviços de interêsse de cada região. Para êsse fim a Secretaria de Viação já tem estudos adiantados, podendo programar soluções adequadas para cada caso.

CINQUENTA MILHÕES DE CRUZEIROS PARA CAMPOS

Em Campos, por exemplo, o Estado já se tornou responsável pelos serviços de água e esgotos; energia elétrica e transportes coletivos, nos quais já foram investidos grande capitais, que somarão, ao términos das obras, cinqüenta milhões de cruzeiros.

DE SÃO PAULO:

- Convenção à moda moscovita
- Juscelino e Goulart, os candidatos comunistas
- Fraqueza de Kubitschek em São Paulo
- Sucesso de Juarez no ABC
- Japoneses fazem em massa a greve da fome

R. P.

SÃO PAULO, 8 ("Correio da Manhã") — Jango e Juscelino (pela ordem) têm agora, oficialmente, como previramos, o apoio dos comunistas e dos rabanetes do PTB. Na Convenção Nacional do M.N.P.T. (Movimento Nacional Popular Trabalhistas) realizado em trinta lugares diferentes de São Paulo, os convencionais "escolheram" os ilustres líderes das liberdades populares...

A cerimônia em que foi "eleita" a chapa se revestiu de muita simplicidade. Um cidadão propôs a chapa e todos os presentes a aprovaram. Todos, com exceção do líder sindical Ari Campista, do Rio. Campista, segundo estamos seguramente informados, soube de certos fatos com os quais não concordou. Diz-se que o apoio a Juscelino foi dado em troca de substancial contribuição do candidato "para a campanha". Fala-se em milhões.

Não vamos endossar nenhuma acusação tão grave. Mas que Juscelino foi por tabela na chapa, não há dúvida. O próprio manifesto, em que os comandados do sr. Luis Carlos Prestes fazem a apologia dos candidatos escolhidos, é muito claro nesse ponto. Reza êle, em seu artigo "e" que Jango representa a garantia das reivindicações dos trabalhadores. Qualquer outro presidente que fôsse eleito impediria a ação do vice-presidente. Assim, Juscelino era uma imposição das circunstâncias...

O resto da reunião decorreu no mesmo ambiente. Muitos discursos contra o fascismo, muitos hinos à democracia. Tôdas as decisões da Convenção foram tomadas, muito democràticamente, por aclamação. Nada de voto, que é coisa de burguês retrógrado... Dessa forma, foi eleita a nova Executiva, que tem um presidente e oito vice-presidentes, vários secretários e tesoureiros. Direção por atacado, para agradar a todos os sindicatos.

Dentro de alguns dias deverá ser divulgado um manifesto do sr. Luis Carlos Prestes, confirmando as decisões da Convenção. Sem o "O.K." do chefe, não vale.

Com exceção do desentendimento com o sr. Campista, o mais correu num mar de rosas, com a aprovação por aclamação de tudo que veio lá do alto. Nenhum incidente perturbou o trabalho dos "yes men". A polícia estêve ausente...

JUAREZ OTIMISTA

Depois do comício de ontem à noite, em Santo André, o candidato Juarez Távora, que acabava de encerrar a primeira etapa de sua campanha em São Paulo, manifestou-se, em declarações ao "Correio da Manhã", confiante no sucesso de sua candidatura. "A vibração popular", disse o general, "foi além de minha expectativa".

Difícil dizer qual dos dois oradores finais, Jânio e Juarez, arrancou aplausos mais veementes da multidão. Santo André tremeu quando Jânio disse que "agora cabe a vocês, operários do ABC, salvar o Brasil, elegendo Juarez". O mesmo terremoto quando Juarez, vermelho como um pimentão e brandindo os punhos cerrados, afirmou: "Nunca menti em minha mocidade e não o farei na minha velhice. O que aqui lhes prometo, cumprirei até a última centelha de minhas energias. Procurarei dar-lhes sindicatos livres, sem a interferência do Ministério do Trabalho. Batalharei pelo reajustamento social, pela execução da Legislação, pela aplicação dos fundos sindicais, pela participação dos empregados nos lucros das emprêsas e pela construção de um Brasil mais honesto e mais digno de nossos filhos e dos filhos de nossos filhos."

Se delírio vale, Juarez já ganhou por aqui.

A CAMPANHA DE JUSCELINO

A campanha de Juscelino é a mais fraca de tôdas, em São Paulo. Na verdade não se devia nem falar em campanha ainda, pois que não existe. A coisa não funciona, não passa de reuniões de cúpola. Existem dois comitês, um político e um de campanha, para a propaganda do candidato, mas o fato é que não se afinam.

A continuar assim, o candidato mineiro vai contar, por aqui, apenas com o voto dos comunistas e dos janguistas, calculados, pelos diretores do M.N.P.T. em quatrocentos mil votos. Um cálculo excessivamente otimista, sem dúvida. Se deixarmos por cem mil devemos estar certos.

Muito pouco? Sem dúvida. Mas o fato é que quase todo o PSD do interior está com Juarez, embora disfarçadamente. Ou para falar com maior franqueza, está com Jânio, por causa da campanha municipalista.

Juscelino terá de fazer muita fôrça daqui por diante, se quiser os 400 mil votos que seus dirigentes esperam para êle em São Paulo.

GREVE DA FOME EM MASSA

Os membros da extinta "Sakuragumi-teishin-tai", organização japonêsa que em abril último se concentrou em Santo André, preparam outra espetacular manifestação: a greve da fome em massa, até a libertação de seus companheiros que fazem a greve da fome no Hospital das Clínicas. Hoje, à tarde, reuniram-se diante da Assembléia Legislativa, dando início ao movimento. A "Sakuragumi" funciona agora como sociedade civil devidamente registrada no Cartório do 1.º Ofício do Registro de Títulos e Documentos, sob a denominação de Associação dos Crisantemos Brancos, ou "Shiranheco Hihokai".

Como os membros da Ordem das Cerejeiras não acreditam que o Japão tenha perdido a guerra e querem lutar pela paz mundial...

ECONOMIAS REGIONAIS XXXII

LOCALIZADA NA ZONA RURAL A INDÚSTRIA CATARINENSE

Produção consumida pràticamente no próprio Estado — Forte densidade rodoviária — Importância do carvão catarinense

A pecuária no Estado de Santa Catarina se destaca principalmente pelo rebanho bovino e suíno; aquêle utilizado para corte e charqueadas nas regiões serranas, para a indústria de lacticínios no Vale dos Rios Tubarão e do Peixe.

Estiagem, que assolou o Estado no decorrer do ano de 1951, além de matar grande número de cabeças, diminuiu incrivelmente a resistência orgânica das sobreviventes.

Atualmente as reservas de gado para corte no Estado, são mínimas. Os tradicionais fornecedores tais como: Lajes, São Joaquim, Bom Retiro, Curitibanos e Campos Novos, vêem despovoados seus campos.

É o seguinte o efetivo da população pecuária do Estado: Bovinos, 1.365.719; Suínos, 1.907.006; Equinos, 392.020; Ovinos, 131.704; Muares,.... 71.126; Caprinos, 72.563; Asininos, 4.407; Aves, 5.444.274.

INDÚSTRIAS RURAIS

A transformação e o beneficiamento de matérias-primas, no Estado de Santa Catarina, não constituem processos novos na economia catarinense. Embora, na atualidade, Santa Catarina reuna cêrca de 9.000 estabelecimentos industriários, não há alí, a grande indústria. Aquêle grande número é dado em cêrca de 80% por estabelecimentos de reduzida expressão, tanto em capital, como em produção.

É interessante notar que mais de dois terços dos estabelecimentos industriais se localizam na Zona Rural, o que não tem permitido uma concentração demasiada de população na cidade.

Predominam os estabelecimentos de indústrias e beneficiamentos de madeira e os da indústria de produtos alimentares (engenhos de farinha, fecularias, açúcar, etc...).

O Estado de Santa Catarina possui 2.295 serrarias e 655 estabelecimentos industriais diversos, de beneficiamento e transformação de madeira, cujo total é superior aos dos outros três Estados madeireiros: São Paulo, Paraná e Rio Grande do Sul.

LEVANTAMENTO DE "STOCKS"

No que diz respeito aos "stocks" de produtos alimentares com exceção da raiz de mandioca, exclusivamente destinada às fecularias localizadas neste Estado, para a sua industrialização e produção: de farinha de mesa, féculas e outros produtos derivados, não existe no Estado de Santa Catarina, um "stock" visível de gêneros alimentícios pois, que pràticamente tôda a sua produção é consumida, dentro do próprio Estado, sendo que os excedentes de quantidade, pouco expressivos, são imediatamente negociados e exportados para os mercados estaduais limítrofes.

Como é sabido Santa Catarina era, até bem pouco tempo, um dos poucos Estados da Federação que sé auto-abasteciam, senão integralmente, pelo terrenos dos produtos indispensáveis.

No que se refere à questão de armazenagem, não existe, nesse Estado, organização de armazens gerais, bem como de armazens oficiais ou sob fiscalização governamental destinados ao armazenamento de produtos agrícolas e com a finalidade do financiamento da produção. Os atuais depósitos existentes pertencem exclusivamente às firmas particulares a fim de atender às suas necessidades comerciais.

CIRCULAÇAO

O escoamento da produção catarinense se processa em sua maior parte através das estradas de rodagem. Poucos Estados no país e possìvelmente nenhum terão densidade rodoviária superior à de Santa Catarina que é de 247 metros de estradas por quilômetro quadrado de território.

Em Santa Catarina para 531 quilômetros de litoral, temos 5 portos: São Francisco do Sul, Itajaí, Florianópolis, Imbituba e Laguna, nenhum dos quais em condições de atender, por falta de aparelhagem, as condições elementares de carga e descarga de navios médios, com a necessária segurança e eficiência.

PRODUÇAO EXTRATIVA MINERAL E VEGETAL

Uma das grandes riquezas do Estado de Santa Catarina é o carvão, considerado pelo seu alto teor em calorias, um dos melhores do Brasil. Na produção geral de carvão mineral em 1950, calculada em 1.958.000 toneladas, Santa Catarina forneceu ..... 1.005.174 toneladas, isto é, cêrca de 60% do total. Volta Redonda e outras emprêsas metalúrgicas usam em larga escala o carvão de Santa Catarina, apesar da distância que vai da fonte produtora aos centros de consumo. Cogita-se agora de levar energia termoelétrica com base no carvão de Santa Catarina, para os grandes centros industriais de São Paulo, o que tècnicamente parece exequível e econòmicamente traria enorme benefício à indústria paulista, entorpecida pela falta de energia elétrica.

O fenômeno das derrubadas, peculiar a outras regiões do Brasil, pode também ser observado neste Estado, embora a ocorrência do carvão mineral haja obstado a que se fizesse o desmatamento para fabricação de carvão vegetal, o que veio reduzir as derrubadas. A araucária, principal elemento florestal da região, terá os seus dias contados, como no Paraná e Rio Grande do Sul, se o replantio não fôr sendo feito à medida que se processam as derrubadas.

ASPECTOS FINANCEIROS

O Estado de Santa Catarina vem apresentando há muitos anos lisongeiro equilíbrio orçamentário, graças à moderação nas despesas públicas e crescente aumento da arrecadação tributária. Os dados indicam progressão acentuada na arrecadação de impostos e taxas, entrando o imposto de vendas e consignações, com elevada percentagem sôbre os demais.

A economia do Estado não sofre grandes depressões, assim como está imune, pelas suas condições naturais de produção, pela índole de seus habitantes, a êsses períodos do auge fictícios cujo reverso é sempre a desolação e a ruína. É pois o Estado de Santa Catarina um dos de maior equilíbrio econômico, e tem diante de si um promissor e sólido futuro.

Quinta-feira, início do estudo do conselheiro Souza Gomes sôbre a economia do Estado do Rio Grande do Sul.

CAMPISTAS COMEMORAM NO RIO O SEU PADROEIRO

Os campistas residentes nesta cidade estiveram anteontem reunidos, comemorando a festa de seu padroeiro, S. Salvador, que ocorre a 6 de agôsto. As cerimônias constaram de missa pontifical e "Te-Deum", na Catedral Metropolitana, que se achava ricamente ornamentada de flôres, inclusive os ataúdes de d. João Esperança, primeiro arcebispo do Rio de Janeiro, que passou a infância e a mocidade em Campos, e de d. Arcoverde, primeiro cardeal brasileiro, bem como os do conde d'Eu e princesa Isabel, também ligados a Campos, terra que visitavam freqüentemente.

Compareceram cêrca de 700 campistas desta capital, Niterói, Nova Iguaçu e cidades vizinhas. Achavam-se presentes os senadores José Carlos Pereira Pinto e Tarcísio Miranda, o cel. Ururahy Magalhães, comandante da Polícia Militar, o major Herdy de Oliveira, o deputado Vasconcelos Torres e outros parlamentares fluminenses, o jornalista Joaquim de Melo e o filólogo Antenor Nascente. Fizeram-se representar o governador do Estado do Rio, o prefeito de Campos, o príncipe d. João de Orleans e Bragança, a viúva do [illegible] Nilo Peçanha, d. Anita Peçanha, o ministro da Marinha, e a Câmara Municipal de Campos.

Incorporada, estêve no local a Banda do Corpo de Fuzileiros Navais. Uma guarda de honra da Polícia Militar incumbiu-se de receber os convidados.

O côro e a orquestra estiveram a cargo do maestro padre René Brighenti. Foi orador o monsenhor dr. Benedito Marinho de Oliveira.

O excedente da arrecadação para a realização dessa festa será enviado para as casas de caridade do município de Campos.

REVISÃO DAS TAXAS sôbre madeira serrada

Face às razões apresentadas pelo Instituto Nacional do Pinho, sôbre a insuficiência dos recursos provenientes de taxas de classificação de madeira serrada, que já não cobrem as despesas com dita classificação, autorizou o presidente Café Filho procedesse essa autarquia subordinada ao Ministério da Agricultura, a uma revisão das referidas taxas; medida, aliás, prevista na legislação vigente.

Terreno em Vassouras

Vende-se ótimo terreno à Rua Rodolfo Leite n.º 16, em Vassouras, com a área de 400 m2. Excelente clima, local próprio para veraneio. Tratar no Rio a Av. Marechal Floriano n.º 168, 6.º andar, telefone 23-8181, ramal 237, com o Sr. Sá Freire. (42529)

Baterias DELCO

Funcionamento perfeito

ou reposição imediata!

"SEGURO DE LONGA VIDA"!

Eis a melhor garantia! Sua Bateria Delco é protegida por um "seguro de longa vida". Se ocorrerem quaisquer defeitos de materiais ou de fabricação, ela será substituída imediatamente pelo revendedor mais próximo, não importa onde o Sr. a tiver adquirido – e isto em qualquer ponto do território nacional! Quando trocar a bateria do seu carro, lembre-se: sua bateria velha vale dinheiro em qualquer revendedor Delco!

EXCLUSIVO! Sòmente as Baterias da General Motors contêm BATROLIFE, um elemento orgânico que mantém a capacidade da bateria, evitando as perdas por auto-descarga e garantindo-lhes longa vida!

Produto da GENERAL MOTORS DO BRASIL S. A.
SÃO CAETANO DO SUL — SÃO PAULO

Esta máquina é de "ENCHER OS OLHOS"...

...mas a Sra. vai pagá-la apenas com uns "trocadinhos" diários!

Moderna e luxuosa "PHYLIPS Gabinete" Americano, além de ser dotada dos mais avançados aperfeiçoamentos, é um móvel bonito e elegante, de grande efeito decorativo até na sua sala de visitas!

Com motor elétrico e cadeira

ENTRADA CR$ 600,
POR MÊS CR$ 596,

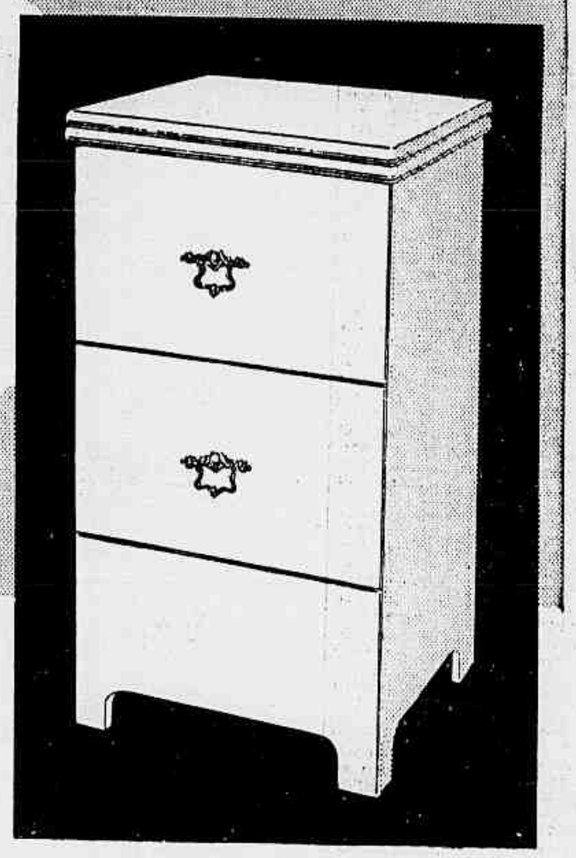

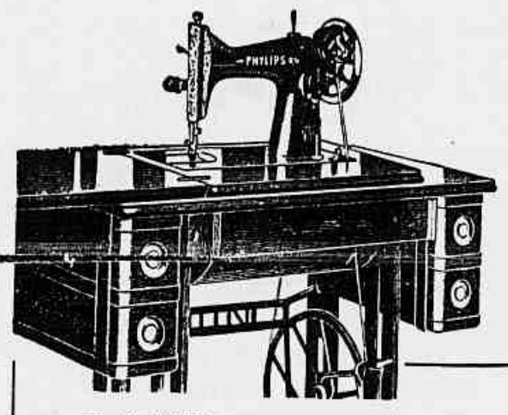

Modêlo "PHYLIPS-Gabinete" Standard - com as mesmas características da "Phylips-Gabinete" Americano, funcionando a pedal ou a motor.

ENTRADA CR$ 600,
a pedal
POR MÊS CR$ 458,
c/motor
POR MÊS CR$ 538,

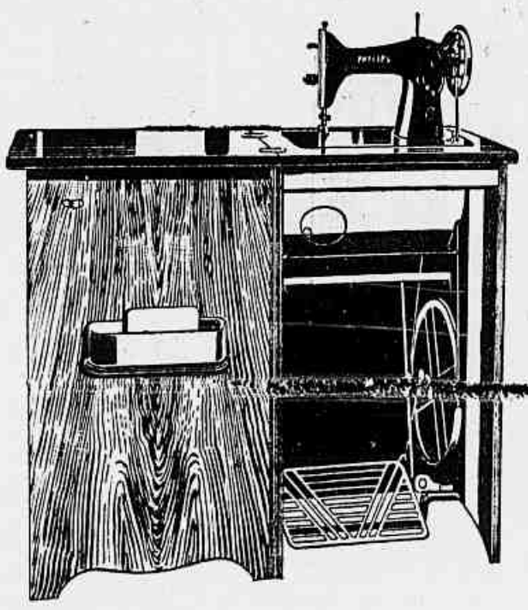

Modêlo "PHYLIPS" - madeira de lei, 5 gavetas - Máquina para muitos anos de satisfação. Modernos aperfeiçoamentos. 100% eficiente!
ENTRADA CR$ 300, POR MÊS CR$ 431,

CONFÔRTO NÃO É PRIVILÉGIO DE RICO!

SUAS VANTAGENS ADQUIRINDO QUALQUER DESSAS MÁQUINAS:

- *elas cozem para frente e para trás - bordam, franzem e cirzem sem auxílio de qualquer peça.*
- *cada máquina vem acompanhada com as seguintes ferramentas: 2 chaves de fenda, almotolia, carretilhas, feltros para proteção do carretel, agulhas. E mais um Livro de Instruções.*
- *é fácil adaptar qualquer motor.*
- *GARANTIA DE 10 ANOS, com assistência técnica permanente.*

Ponto Frio

URUGUAIANA, 134/8
SENADOR DANTAS, 44
MARECHAL FLORIANO, 93
CARIOCA, 55
BUENOS AIRES, 287
SENHOR DOS PASSOS, 189-Sob.
AV. NILO PEÇANHA, 248 (CAXIAS)

ASSALTADO POR UM MOTORISTA

Embriagado foi levado para o Alto da Boa Vista e roubado e espancado — Identificados os assaltantes, que estão foragidos

O comissário Drumond, de serviço no 17º Distrito Policial, apurou, ontem, auxiliado, pelo detetive Lemos e investigador Taveira, os dois assaltantes sôbre cuja atuação havia sido feita comunicação, na véspera, pela vítima, Ivo Borges Machado, comerciário, de 46 anos, residente na Avenida Copacabana, 1394, apto. 101, aposentado do IAPETC, e trabalhando na Rua Catumbi, 106.

PRIMEIRA EXTORSÃO

Narrara, na véspera, a vítima, ao comissário Mendonça que tendo tomado um carro na Estação do Riachuelo, na esquina da Rua Marechal Bittencourt, ao saltar mais adiante, quando o táxi marcava Cr$ 20,00, o motorista lhe exigiu Cr$ 100,00. Como o chofer estivesse acompanhado por um rapazinho "novo de bigode" êle teve de atender e pagou o preço exorbitante.

NO BAR

Adiantou, ainda, que, pouco depois, quando se achava num botequim, na Rua São Francisco Xavier, próximo ao Largo do Maracanã, os dois ocupantes do automóvel acima citado, se aproximaram dêle e entabolaram conversa. Que estando êle bastante alcoolizado foi se deixando levar pela "lábia" dos dois. Êstes, percebendo que êle estava com dinheiro propuseram-lhe a venda de um carro (negócio de que êle se ocupa) e lhe disseram que o veículo estava na Rua Conde de Bonfim.

ASSALTADO

Saiu com êles e foi parar no Alto da Boa Vista, sem saber como, e, ali, se viu assaltado. Tomaram-lhe um relógio de ouro, com pulseira; Cr$ 6.000,00, que trazia num dos bolsos da calça; e dois anéis, sendo um de brilhantes e um com um rubi. Depois espancaram-no com um *casse-tête* de borracha e o atiraram pelo barranco. Durante essas cenas pôde ver que o tal rapaz de bigodes estava armado de revólver.

IDENTIFICADOS

As diligências que os policiais acima referidos realizaram desde as primeiras horas da tarde de ontem levaram a completo esclarecimento sôbre a identidade dos assaltantes: o motorista é Ney Fontela, do carro 5-01-00, cuja chapa cobrira com um pano prêto durante o assalto, sendo o rapaz que estava com êle o conhecido no Riachuelo por "Venta de Vaca".

Segundo pudemos saber, no Distrito, estão sendo realizados esforços para captura dos meliantes, que fugiram.

RAZÕES FINAIS NO CRIME DA RUA TONELEROS

O advogado Sobral Pinto apresentou as alegações finais no rumoroso processo em nove laudas datilografadas — Embora elogiando a Justiça, faz restrições ao não pronunciamento do general Ângelo Mendes de Morais, deputado Euvaldo Lodi e sr. Benjamim Vargas

O sr. Heráclito Sobral Pinto, advogado assistente da acusação no processo sôbre o atentado da Rua Toneleros, apresentou ontem suas alegações finais no rumoroso processo. A importante peça, constante de 9 laudas datilografadas, foi imediatamente mantida em segrêdo pelo escrivão do 1º Ofício do Tribunal do Júri, tendo a reportagem apelado para o Corregedor da Justiça, inùtilmente, no sentido de tomar conhecimento das razões formuladas pelo advogado, depois de concluída a instrução criminal do processo. Mesmo assim conseguimos, por intermédio de outras fontes, colher o seguinte:

HISTÓRICO

Historiando suas alegações, diz Sobral Pinto:

"Impõe-se no caso dêstes autos, como medida legal, exigida pelos elementares preceitos de Justiça, a pronúncia dos acusados". E prossegue fazendo um histórico dos fatos, em que focaliza o clima de agitação em que tais fatos se desenrolaram. Afirma, a seguir, ter o inquérito apurado a responsabilidade de todos os personagens envolvidos no atentado, apesar de aparecerem em situações diferentes o general Ângelo Mendes de Morais, o deputado Euvaldo Lodi e o sr. Benjamin Vargas. Relativamente a êstes, salienta, os reclamos de Justiça não foram satisfeitos em nenhuma das fases do chamado processo "Toneleros". E diz textualmente: "Nem a Polícia Civil, nem a da Aeronáutica conseguiram desvendar nas origens, na sua articulação e no seu desenvolvimento, a trama criminosa tecida por elementos ligados ao govêrno para a eliminação de Carlos Lacerda".

DEFENDE A JUSTIÇA

Esclarece, defendendo a Justiça, que o Judiciário, na hora própria, apesar da deficiente e defeituosa organização legal, cumpre as atribuições superiores de sua missão tutelar da honra e segurança públicas. E explica: "porque os acusados vão passar, por motivo da pronúncia, de simples supostos autores de tocaia para a dura e triste condição de réus, com seus respectivos nomes inscritos no rol dos culpados".

Todavia, numa crítica à Justiça, assevera a certa altura: "O único pecado da Justiça Criminal neste processo foi o não recebimento da denúncia contra o general Mendes de Morais. É indubitável, porém, mesmo condenando os acusados, o que por certo ocorrerá nestes próximos dias, a Justiça Criminal não terá desempenhado neste caso todo o seu dever, porque ninguém neste país pode aceitar a idéia de que os autores do covarde e bárbaro atentado da rua Toneleros são sòmente aqueles que figuram neste processo. Urge afirmar, por isto, que será um desdouro para a civilização brasileira, constar que um crime de gravidade excepcional, que levou ao suicídio o presidente da República, sr. Getúlio Vargas, ante cuja memória me inclino com piedade e respeito, possa e deva chamar a responsabilidade apenas os personagens insignificantes que caíram nas malhas dêste processo".

CRÍTICA ÀS AUTORIDADES MILITARES

Ao apontar as falhas do processo pondera o advogado Sobral Pinto: "Quem neste processo falhou, portanto, e falhou totalmente, na indicação dos grandes e responsáveis pela trama sinistra, tôdas as pessoas poderosas, certamente foram as autoridades militares que chamaram a si, com alarde e orgulho, a responsabilidade da apuração total dêste nefando crime, que será sempre uma mancha na civilização política do Brasil". Concluindo suas alegações, diz o advogado Sobral Pinto: "Por motivo que não cabe agora focalizar, vai se criando no ânimo dos cidadãos brasileiros, a convicção errada e falsa de que a Justiça está empenhada em retardar o julgamento dos acusados que figuram no processo. Há mesmo, dentro e fora das classes armadas, elementos que, com base nesta demora cheguem a preconizar a destruição do atual regime, alegando que nele não encontram meios de obrigar a Justiça a punir com rapidez até mesmo aqueles réus de menor porte que caíram nas suas malhas repressivas.

Contestar essa versão e pede que os acusados sejam pronunciados e mandados a julgamento perante o Tribunal do Júri.

PRECIPITOU-SE DO 6.º ANDAR

Depois de atirar uma panela de água fervendo no rosto do companheiro que dormia — Ambos recolhidos ao Pronto Socorro, em estado grave

Casado e separado da espôsa, o marítimo João Francisco Marques, de 47 anos, vivia maritalmente, com Severina Gomes de Aguiar, de 32 anos, solteira. Residia, o casal, com um filho de João Francisco, de 17 anos, no apartamento 601, do bloco Pernambuco, na Vila Portuária. Ultimamente, porém, Severina mostrava-se descontente com o companheiro, porque êste se negava a continuar mandando dinheiro para a mãe dela, em Pernambuco. Em dias passados, Severina abandonou-o, por isso mesmo, indo empregar-se na Rua Figueiredo Magalhães, 62. Mas, na sexta-feira última, voltou para casa. Insistia, no entanto em que sua mãe, não podia viver sem a pensão que o marítimo sempre mandara, desde que passaram a viver em comum. O tema, irritava a João Francisco. Daí, as discussões que novamente se seguiram. Até que no domingo depois de nova torca de insultos, o marítimo foi deitar-se. E, estava dormindo quando Severina lhe lançou, sôbre o rosto, uma panela com água fervendo. Depois, atirou-se do 6.º andar, ao solo. Sofreu diversas fraturas, encontrando-se internada em estado desesperador, no Hospital do Pronto Socorro, onde também está o marítimo, com queimaduras generalizadas de 1.º, 2.º e 3.º graus.

O fato foi registrado no 11.º distrito.

CONDENADO A PAGAR PENSÃO À ESPÔSA

Edith Marques Batista de Leão propôs, na 6a. Vara de Família, ação de desquite contra seu marido, Custódio Marques Batista de Leão, com fundamento em adultério dêste.

O Juiz daquela Vara julgou comprovado de forma plena o adultério imputado ao réu, decretando o desquite do casal, considerando o cônjuge varão culpado, devendo pagar pensão à espôsa.

HEMORROIDES? USE HEMO-VIRTUS LÍQUIDO E POMADA

ATROPELADOS E MORTOS

Quando tentava atravessar a avenida Presidente Vargas, defronte ao nº 1.793, o alfaiate José Bernardo Marques, de 78 anos, português, morador na Praça Onzé de Junho, 322, foi colhido por um auto que passava em disparada, sofrendo graves lesões que lhe causaram a morte, antes mesmo de receber qualquer socorro. Pessoas que testemunharam o atropelamento, apontaram como seu autor o "Cadillac" 1-62-87. O comissário de plantão no 13.º distrito esteve no local, fazendo remover o corpo para o necrotério, depois dos exames da Perícia. Sôbre o fato, foi instaurado inquérito.

Outra vítima

Na Rua Cardoso de Morais, próximo ao nº 347, onde residia, Alberto Gomes, de 24 anos, casado, alfaiate, foi atropelado pelo auto 4-15-47, dirigido por Salvino Figueira Filho, residente na Rua Barreiros, 250, sofrendo fratura de crânio e contusões generalizadas. O motorista conduziu a vítima ao Hospital Getúlio Vargas, a qual faleceu horas depois, sendo o cadáver removido para o necrotério do Instituo Médico Legal. Salvino apresentou-se ao comissário de serviço no 21.º Distrito, sendo autuado em flagrante.

ATIROU-SE DO 3.º ANDAR

O encadernador Waldemar Avels de 30 anos, solteiro, morador na Rua Itália D'Incao, 167, trabalhava como cobrador, na tipografia "Napi", na Rua do Lavradio, 163, sabendo que hoje, seria despedido, por ter praticado alguns deslizes, desesperou-se, lançando-se do 3.º andar do prédio onde trabalhava. Com suspeita de fratura do crâneo, contusões e escoriações, foi medicado no Hospital do Pronto Socorro, ficando internado. O 6.º distrito tomou conhecimento do fato.

PILARES -- CANDELÁRIA

Os moradores de Pilares estão sofrendo graves dificuldades nos transportes coletivos por falha do Departamento de Concessões.

Acontece que as linhas procedentes de outros bairros ao passarem pelos Pilares já têm os carros lotados. Por isso foi solicitada àquele departamento da Prefeitura a criação de uma linha "Pilares-Candelária". Apareceu logo um interessado em explorar tal concessão e já estava tudo ajustado, quando o Departamento de Concessões resolveu verificar se acaso interessava a êsse detentor da linha prolongá-la até a Abolição. Experimentou. Mas chegou à conclusão de que não lhe convinha, e, como lhe fôra prometido pela repartição ficou à espera de despacho favorável à mudança da linha para "Pilares-Candelária". E não foi só êle que ficou na expectativa, também milhares de moradores locais, que já subscreveram memorial anterior (4.000 assinaturas) e agora já estão preparando outro (alcança a quinhentas até o momento) pedindo ao prefeito solução para o caso.

E tudo é muito simples; depende apenas de um ato do Departamento de Concessões, pois passageiros e titular da linha, já estão de acôrdo sôbre o assunto.

Um caso de economia popular

Antônio Carlos Souza e Mello Oliveira, bancário, domiciliado na rua Comandante Cordeiro de Farias, n. 39, levou ao conhecimento da Delegacia de Economia Popular que, em fins de junho do corrente ano, entregou à Lavanderia Neve, Ltda., estabelecida na rua Conselheiro Mayrink, n. 236, para lavagem, uma cortina de lonita, de côr amarelo-ouro, adquirida em junho de 1953, mas que, não obstante os dois anos de uso, estava em estado de nova. A Lavanderia estipulou o preço da lavagem em 200 cruzeiros, o que vinha a ser mais de 10% do valor da peça, e que foi, todavia, aceito. Muito tempo se passou sem que o estabelecimento mandasse entregar a cortina, o que fêz, finalmente, depois de várias reclamações. A peça, porém, apresentava várias e grandes manchas azuis, o que motivou a recusa por parte do seu dono. Pediu providências mas os responsáveis pela casa comercial declararam que nada era possível fazer para melhorar o estado da cortina, bem como que não pagariam nenhuma indenização e que tinham uma equipe de advogados para resolver justamente êstes casos.

"Nestas condições e tratando-se de caso típico de assalto à economia popular" solicitou providências a quem de direito.

Prêso o "punguista" pelo menor

Bateu a carteira de um francês na esquina da Av. Rio Branco com Rua Ouvidor

Foi autado em flagrante, ontem, no 7.º Distrito Policial, o punguista Ari Soares, de 25 anos, solteiro, natural do Rio Grande do Sul e que no Rio se ocupava em "bater" carteiras, não tendo residência fixa. O larápio foi surpreendido peol menor Deodoro Pinto de Oliveira, residente na Rua Gita, 381, em Bento Ribeiro, de 16 anos, quando, na esquina da Avenida Rio Branco com Rua do Ouvidor, furtava a carteira de notas do bôlso de Roberto Bubit, cidadão francês, residente em Montevidéu, na Rua Peru, n. 473 e que se encontra em trânsito nesta capital como passageiro do navio italiano "Giúlio Césare".

Percebendo a manobra do malandro, o garoto deu o alarma, ao mesmo tempo que o agarrou, entregando-o ao guarda-civil n. 186, Pedro Valter de Souza, que o conduziu à delegacia. Depois de autuado pelo comissário Silvio Ribeiro, o malandro foi metido no xadrez, onde guardará destino conveniente.

A carteira "pungueada" continha 13250 liras, que foram entregues ao legítimo dono.

Ary Soares, que foi apanhado em flagrante por um menor, quando "batia" a carteira de um transeunte.

INQUÉRITO CONTRA O EX-GOVERNADOR DO AMAZONAS

MANAUS, 8 — Foi concluído o inquérito mandado instaurar pelo governador do Estado na Diretoria da Produção Agro-Pecuária. O processo já foi apreciado pelo chefe do Executivo amazonense que, despachando-o, determinou a lavratura do ato de demissão do titular, sr. João Pires de Carvalho, a bem do serviço público, de acôrdo com os Estatutos dos Funcionários Públicos do Estado do Amazonas, devendo o mesmo ser responsabilizado pelos prejuízos causados ao patrimônio do Estado, em virtude da venda de produtos químicos sem prestação de contas, desvio de viaturas, inclusive fôlhas de pagamentos de funcionários que não prestavam serviços à repartição, ultrapassar duodécimos sem autorização elgal etc. Determinou ainda o chefe do Executivo estadual, no mesmo despacho, que seja oficiado à Secretaria do Interior e Justiça para abertura do inquérito contra o sr. Alvaro Maia, ex-governador, por infração do parágrafo segundo, do art. 319 do Código Penal, em virtude de o mesmo ter mandado contratar, pela Diretoria da Produção Agro-Pecuária, funcionários sabendo que os mesmos não prestavam serviços, não assinavam nem livro de ponto e que dois dêles não chegaram a tomar posse, visando todavia o ex-governador as respectivas fôlhas de pagamento. Determinou mais, que seja realizada investigação a fim de apurar a existência legal do jornal "O Popular", sob a direção de Jard de Mendonça — um dos que constam nas fôlhas de pagamento da aludida repartição — uma vez que há, no processo, recibos de publicidade dêsse jornal sem os devidos comprovantes. (*ASP.*).

FÚRIA SANGUINÁRIA DE UM DESORDEIRO

Depois de ameaçar meio mundo, matou, com uma facada, um soldado da Aeronáutica — Ainda tentou ferir o guarda-civil que o perseguia — Baleado no pé, foi prêso e quase linchado

O soldado da Aeronáutica, Jorge de Andrade, de 19 anos, solteiro, servindo no Quartel-General da Terceira Zona Aérea, foi assassinado com uma facada no peito, aos primeiros minutos da manhã de ontem.

Juntamente com alguns amigos, o soldado saíra do "Cabaré Novo México", na Avenida Mem de Sá e se encaminhava para a Rua dos Arnos, quando apareceu correndo à sua frente, o desordeiro Francisco Tomé da Silva, de 30 anos, solteiro, dono de uma 'birosca", no morro de Santo Antônio e que vinha fugido do guarda-civil, 2.055, Deuzie de Oliveira Carvalho. O policial, estava de serviço na casa interditada, da travessa do Mosqueira, 10, quando foi chamado por um popular, exatamente para prender Tomé que, nas proximidades do "Novo México", ameaçava meio mundo, com uma faca. Todavia, quando o policial se aproximou o desordeiro saiu correndo. O soldado, tentava agarrá-lo, quando foi mortalmente ferido.

BALEADO NO PÉ, O CRIMINOSO

Depois de matar o soldado, Francisco Tomé tentou prosseguir na fuga. O guarda, porém, o imobilizou com seu revólver. E, tentava consumar a prisão, quando o desordeiro investiu, procurando atingi-lo, também. Sem outra alternativa, o policial baleou-o no pé esquerdo. A êsse tempo, acercaram-se vários populares que tentaram linchar o assassino. Todavia, apareceu outro guarda civil, o de número 2.455, Henrique da Costa, que auxiliou o colega e resolveu a situação. Mesmo assim, além do ligeiro ferimento no pé, Francisco Tomé recebeu, ainda, contusões.

Medicado no Hospital do Pronto Socorro, foi levado, em seguida, para o 6.º distrito e autuado. O corpo do soldado assassinado, depois dos exames da Perícia, foi remotivo para o necrotério.

OS DESILUDIDOS DA VIDA

O pedreiro Bráulio Lopes Ferreira, de 43 anos, deixou sua residência na Avenida Automóvel Clube, 13, em Del Castillo, recolhendo-se ao asilo "São Luiz", para a velhice desamparada, na Rua General Gurjão, 533, no Caju. Alí, ontem, ingerindo violenta substância tóxica, pôs têrmo à vida. Avisado do fato pela diretora da instituição, senhora Ruth Ferreira de Almeida, o comissário de plantão no 16.º distrito providenciou a remoção do corpo para o necrotério do Institut Médic Legal.

Por motivos íntimos

Ingerindo substância tóxica, também pôs têrmo à vida, por motivos íntimos, o operário Sílvio Clemente, de 22 anos, casado, que morava na Rua Sérgio de Oliveira, 59, em Oswaldo Cruz. O cadáver foi removido para o necrotério com guia passada pelo comissário de paintão no 25.º distrito.

ESTENDE-SE A GREVE DE FOME

Centenas de nipônicos iniciam movimento nesse sentido em São Paulo, "até que a ONU se manifeste sôbre a paz mundial" — As crianças ficarão recolhidas às residências

S. PAULO, 8 — Em abril dêste ano, o noticiário dos jornais deu grande destaque à concentração de japoneses, em Santo André, convocados pela "Sakura-Gui Teishin-Tai", quando varias famílias nipônicas ali permaneceram por vários dias, em precárias condições de vida e higiene.

Agora, novamente pretendem os nipônicos ligados àquela organização, que tem existência legal, pois se encontra registrada no Cartório do Primeiro Ofício de Registro de Títulos e Documentos, sob a denomição de Associação dos Crisanetmos Brancos ou no idioma de seus componentes "Shiraneco Hinokai", levar a efeito outro movimento de grande envergadura, qual seja um acampamento de homens e mulheres nos jardins fronteiriços à Assembléia Legislativa, no Parque D. Pedro II, onde ficarão e iniciarão, no mesmo local, a greve coletiva de fome.

Sadakatsu Fukazawa, líder da primitiva sociedade, e Ioshimitsu Ioshitoni, sacerdote budista e chefe espiritual do grupo, informaram à reportagem que as primeiras famílias a tomar parte na concentração de protesto "até que a ONU se manifeste sôbre a paz mundial" vieram de Mogi das Cruzes.

A teoria exposta para justificar sse ato de fanátismo é a seguinte: segundo palavras de Fusakawa: "queremos libertar o mundo da guerra e das ameaças que ela contem. Hoje, segunda-feira, um amigo brasileiro entregará ao Cônsul japons em São Paulo, um aplo que lhe enviamos no sentido de que intervenha junto à ONU, a fim de que a paz seja garantida. Enquanto não tivermos resposta da ONU, permaneceremos em greve de fome na frente da Assembléia. Podem nos mandar para onde quizerem, no caso de sermos obrigados a sair de lá. Mas não comeremos enquanto não tivermos certeza de que o mundo já não está sob a ameaça da guerra".

Informou ainda que as crianças, desta vez, não participarão integralmente da referida greve, mas ficarão recolhidas às suas residncias, isolando-se, assim, do grupo que permanecerá defronte à Assembléia. Despedindo-se do repórter, acrescentou:

— "Não queremos ir de volta para o Japão. Queremos libertar o mundo antes disso. Só depois iremos embora. Tenho motivos para acreditar que a terceira guerra Mundial começará no Brasil. Por isso, estamos lutando desde já para que isso não aconteça. Somos, neste país, cêrca de 400 mil japonêses, que serão levados ao mesmo sacrifício. Deus nos ajudará a vencer".

Segundo informações que obtivemos, mais de 10 famílias de Itaquera já se estão movimentando para esta Capital. (*M.*).

ASSALTADO NA VIA PÚBLICA

José de Oliveira Santos, de 18, anos, solteiro, morador na Rua da América, 132, deu entrada, ontem, no Pronto Socorro, com dois ferimentos incisos nas costas, um no hemitórax e outro no frontal, produzidos por navalha. Disse, ao investigador de serviço, no Hospital que, na Rua da América, esquina com Barão de São Félix, fôra atacado por Aguinaldo de tal que ainda lhe tomara um relógio, avaliado em dois mil cruzeiros. Depois de medicado, José foi encaminhado ao 11.º distrito.

ESFAQUEOU UM MENOR

SÃO PAULO. Está novamente às voltas com a *polícia o perigoso* Mdrão-assaltante Paulo de Sousa, vulgo "Português Lindo", *comparsa do famigerado* "Massacre" e apontado como um dos responsáveis pela morte do vigia do pôsto de gasolina da rua da Moóca, bàrbaramente assassinado há meses.

"Português Lindo", às 23 horas de ontem, visivelmente embriagado, dirigiu-se ao bar "Leônidas", na Estrada de Sapobemba, 2.686 no Vila Diva, onde passou a exibir uma faca ensanguentada. Dirigindo-se aos presentes, fêz várias ameaças, afirmando:

— "Já matei um "pivete" e quero "furar" mais alguém". O proprietário do estabelecimento solicitou o comparecimento de uma viatura da Rádio Patrulha, ao local e Paulo de Sousa, ao pretender fugir, foi prêso e desarmado. "Português Lindo" tentou, então, enfrentar os autores de sua prisão, o que obrigou os policiais a algemá-lo. Devidamente escoltado, o delinqüente foi removido para a Central de Polícia. Em seguida, a polícia rumou para o casebre da rua Sofia sem número, na Vila Darli, bairro da Vila Diva, residência do ladrão, onde encontrou gravemente ferido Roberto Alves Sabino, de apenas quinze anos, e que também registra passagens pela polícia.

Na Central de Polícia, depois de *inúmeras ameaças contra* os policiais, "Português Lindo" foi atuado em *flagrante* por tentativa de morte. Em suas declarações, afirmou que sempre fôra companheiro de Roberto Alves Sabino. Sôbre os motivos que o levaram a esfaquear o amigo, disse êle que assim agira em legítima defesa. Prosseguindo, contou o companheiro de "Massacre" que na noite de ontem, êle e a vítima embriagaram-se no casebre onde residem. Em dado momento, passaram a trocar ofensas e Roberto, fazendo uso de um punhal, investiu contra êle repetidas vêzes. "Português Lindo", para amedrontar o amigo, também sacou de sua faca. Roberto não se intimidou e por fim, foi golpeado várias vêzes pelo perigoso assaltante. A polícia, todavia, vasculhando a casa do criminoso, não encontrou a outra arma. (M)

Outras notícias de Polícia na 8.ª página

EUCATEX
ISOLANTE

Casas quentes

ISOLAÇÃO CONTRA O CALOR...

Aplicado diretamente sob o telhado ou como fôrro em substituição ao sinha ou estuque, protege o ambiente contra a umidade. No calor ou no frio condiciona a temperatura, tornando-a agradável, em sua casa ou local de trabalho. Também é usado em divisões e decorações de lojas, vitrinas, interiores em geral, "stands", "displays", etc.

Para receber maiores informes, queira enviar-nos o cupom abaixo:

À EUCATEX S. A.
Indústria e Comércio
Caixa Postal 1.683 - São Paulo
Desejo receber, sem compromisso, informações detalhadas sôbre EUCATEX ISOLANTE
Nome:.....
.....
Endereço:.....
.....
Cidade:.....
Estado:.....
5 C

Por menos de

centavos diários

seus valôres, jóias e títulos estarão rigorosamente guardados!

- Tenha um cofre exclusivo em nossa caixa forte!
- Controle absoluto - só você pode abrí-lo!
- 1.000 cofres inexpugnáveis, dentro de uma verdadeira fortaleza de aço, protegida por uma porta de 16 toneladas!
- Aluguel: Cr$ 150,00 por ano... menos de 50 centavos por dia!
- Venha conhecer nossa caixa forte. Visitas de 8,30 às 18,30 hs.!

Banco Andrade Arnaud S.A.

Rua 7 de Setembro, 32 - Tel. 32-8010 (R. int.)

Maior superfície de tração!

Maior proteção contra estouros e derrapagens!

Super cushion

SEM CÂMARA

Mais segurança, mais confôrto, maior quilometragem — eis o que você terá, equipando seu carro com êste sensacional pneu Goodyear. Sem câmara de ar que possa ser "mordida" e estourar, mantendo a pressão correta, graças ao processo de construção "Grip Seal", exclusivo da Goodyear, o novo SUPER-CUSHION SEM CÂMARA, além de maior proteção, proporciona um rodar mais macio, porque absorve melhor os choques e dá mais estabilidade ao carro.

SUPER-CUSHION SEM CÂMARA

POUPA DE VERDADE SEU DINHEIRO!

VIDA MAIS LONGA!

A carcaça especial e super-resistente do SUPER-CUSHION SEM CÂMARA possui maior resistência ao calor, aos cortes e rachaduras — isto significa vida mais longa para o pneu.

RECAPAGEM E CONSERTOS NORMAIS!

O SUPER-CUSHION SEM CÂMARA pode ser recapado ou consertado com a mesma facilidade dos pneus comuns. Aguenta maior número de recapagens, devido à sua carcaça mais reforçada, proporcionando milhares de quilômetros extra.

...e tudo isso pelo preço de um pneu comum com a respectiva câmara!

GOODYEAR

O MAIOR NOME NA INDÚSTRIA DA BORRACHA

Estranha coincidência

Não estamos diante de linhas paralelas. Estamos vendo as linhas cruzadas num determinado ponto. É uma estranha coincidência que o general Canrobert Pereira da Costa, no seu discurso do Clube da Aeronáutica, e o deputado João Agripino, secretário geral da U.D.N., tenham se exprimido em têrmos semelhantes, com o mesmo sentido, a respeito do resultado das próximas eleições, possivelmente invalidada desde agora pelas alegações ou certeza prévia de fraudes. Disse o general Canrobert:

"E eis-nos, agora, às vésperas de um pleito eleitoral da maior significação, que não deixará de excitar — tudo o prenuncia, e qualquer que possa ser o resultado das urnas — o eco de enormes interêsses insatisfeitos e de velhos ódios recalcados, os quais, valendo-se da denúncia de fraudes e ilegalidades imaginárias ou reais não tardarão a acender o estopim da intranqüilidade e da desordem nesta infeliz terra brasileira."

Dois dias antes, em entrevista à imprensa, declarara o deputado João Agripino: "Todo o Brasil sabe que as últimas eleições vêm sendo fraudadas e realizadas num clima de corrupção. Eleição dêsse tipo não é legítima. Ninguém pode exigir do vencido a conformação com pleito dessa natureza".

Nas duas frases, a mesma tese perigosa, subversiva, niilista. Se permanecêssem de pé não haveria resultado nenhum para o pleito, nenhum candidato eleito de modo legítimo, nenhuma possibilidade de constituir-se o futuro govêrno como expressão de uma maioria apurada, verificada e proclamada pelo poder competente que é a Justiça Eleitoral.

Que esta tese seja defendida pelo general Canrobert — entende-se. O general Canrobert sem a malograda "união nacional" — que era a dos seus sonhos e a da sua candidatura — só vê e só suspira pelo dilúvio, a salvo do qual se lançaria, com os seus bravos coronéis da Sorbonne, na Arca de Noé de alguma ditadura ou regime de exceção.

Mas o sr. João Agripino — êste é o secretário-geral de um partido que tem candidato. O que lhe cabe é lutar pelo seu candidato, acreditar na vitória do seu candidato. Se os vencidos, quaisquer que sejam, não devem se conformar com a vitória do eleito, qualquer que seja, e isto sob a certeza antecipada de que a eleição será fraudulenta — então, o sr. João Agripino se coloca na zona da necessidade do golpe *a priori*. Se ninguém poderá aceitar a vitória de ninguém — o caminho ficará aberto para a ilegalidade e a insurreição, tôdas as desordens e revoltas contra o poder constituído ficarão justificadas.

Quanto a nós, que não temos candidatos, nem damos apoio a qualquer dêles, a nossa tese é exatamente a oposta. Seja eleito e proclamado pela Justiça Eleitoral o general Juarez Távora ou o sr. Juscelino Kubitschek ou o sr. Ademar de Barros ou o sr. Plínio Salgado — seja eleito e proclamado qualquer dêles, aos outros só restará aceitar e respeitar o resultado das urnas. O que fôr julgado e decidido na Justiça Eleitoral — onde são possíveis todos os recursos contra irregularidades e tôdas as alegações contra fraudes — se revertirá de um caráter intocável de legalidade. E a legitimidade está implícita na legalidade como valores inseparáveis. Do contrário, cairemos no terreno dos arbítrios individuais e das intervenções militaristas.

* * *

Já se ousa dizer que são *demodées*, e estão ultrapassadas as fórmulas de legalidade, de respeito ao regime democrático e à Constituição. Ultrapassadas estão, isto sim, as fórmulas ditatoriais. Da Europa foram varridas como um entulho, quando os exércitos das nações democráticas liquidaram o nazi-fascismo nas suas próprias cidadelas. E aí está o peronismo na Argentina, símbolo e representação da fórmula ditatorial em nosso continente, agora a cair aos pedaços, ainda mais velho e ultrapassado nos seus estertores de caudilhismo sul-americano.

E entre nós o que sempre consideramos como ultrapassado, como condenado, como uma página feia do passado — é o ditatorialismo no estilo Vargas. Getulismo é que é sinônimo de ditadura, de golpe, de regime de emergência. Durante vinte e cinco anos, o Brasil viveu, apenas com alguns intervalos, sob o signo do golpe e da ditadura, do poder ilegítimo e da ilegalidade, com o sr. Getúlio Vargas no centro dos acontecimentos. O getulismo não é apenas uma palavra, nem era só um homem. É um sistema — e a êste sistema estão hoje presos e filiados muitos dos que combateram em vida o sr. Getúlio Vargas, mas que desejam agora seguir-lhe os passos nas aventuras contra a legalidade e o regime democrático.

Todos os golpistas devem ser considerados, na verdade, discípulos de Vargas, seus continuadores, seus perpetuadores. Fazem o jôgo do getulismo que foi sempre o de manter êste país num clima de inquietação e agitação para fins subversivos. Estão falando e agindo como discípulos diletos do sr. Getúlio Vargas, embora se proclamem seus inimigos.

Está bem servido assim o sr. Getúlio Vargas com os fanáticos que o endeusam, de um lado, e de outro lado com adversários que o glorificam, fazendo-lhe o jôgo póstumo e seguindo-lhe as lições.

Mas para nós, o problema dos homens é uma coisa secundária. Combatemos no sr. Getúlio Vargas a política getulista. E esta era a política do golpismo e da ditadura. Combatemos agora o golpismo e os planos de ditadura sob qualquer nome, título ou fórmula.

EXPERIÊNCIA

Há dois anos, precisamente, a América Latina surpreendeu o mundo com uma boa notícia política; embora o texto da notícia não fôsse, à primeira vista, dos mais confortadores. Na Colômbia tinha sucedido um golpe militar.

Já estavam cansados com a monotonia das quarteladas. Mas aquêle golpe era diferente. Os melhores elementos podiam ou poderiam bater palmas à intervenção militar na política. O general Rojas Pinilla só assumira o poder para pacificar a pátria.

A Colômbia estava dividida entre duas facções tão irreconciliáveis, o partido liberal e o partido conservador, que a normal competição democrática degenerara em tentativas recíprocas de exterminar o adversário e, enfim, em guerra civil.

O nó górdio foi cortado pela intervenção imparcial do general Rojas Pinilla. Não que o militar tivesse sido homem sem definidas convicções políticas. A falta completa de opinião não é privilégio das inteligências. O general pertencia ao partido conservador, mas não à ala disposta a exterminar o adversário. O problema foi de pacificação e cooperação. E foi resolvido nesse sentido. No resto, a ditadura não seria permanente. O próprio ditador só pensava em dois anos, mais ou menos, de atuação intermediária.

Agora, os dois anos estão findos. Mas o general fica. Já não é um presidente conservador que persegue a oposição. É um presidente fora e acima dos partidos que, talvez contra seu intuito inicial, se convenceu de sua própria indispensabilidade.

A ditadura militar passou a ser ditadura *sans phrase*, exercida por um militar. É verdade que o novo regime ainda não resolveu os problemas econômicos do país. Os ataques de baionetas não adiantam contra crises nos mercados. Mas há quem já considere como vitória o silêncio da oposição, cuja utilidade não costumam compreender os instrutores de recrutas.

* * *

Longe de nós, porém, censurar pessoalmente o ditador. A culpa não é sua. As intervenções de fôrça física têm seu próprio mecanismo autônomo, que as leva fatalmente à tirania. E, finalmente, ao desastre.

Tópicos & Notícias

O TEMPO — Previsões para o Distrito Federal — Tempo bom, com nebulosidade. Nevoeiro. Temperatura estável. Ventos variáveis, frescos. Máxima — 26.0. Mínima — 14.7. — (Serviço de Meteorologia do Ministério da Agricultura).

Veto do prefeito

O Senado examinará hoje em plenário extenso veto do prefeito a uma resolução da Câmara dos Vereadores. A negativa do Executivo municipal atinge matéria tributária e as inefáveis vantagens ao funcionalismo, entre elas a retroatividade do abono a partir de janeiro.

Apreciando a matéria a Comissão de Justiça aprovou pacificamente os vetos aos vários dispositivos sôbre impostos mas, timorata, derrubou pelo voto de desempate de seu presidente os que concediam benefícios aos servidores, conduta que tem sido quase constante naquela casa do Congresso.

Isto porque as guias de impostos embora dizendo respeito a tôda população, não têm interêsses próprios, são impessoais, não votam nem procuram senadores amigos. Os que as manipulam possuem esmeradas tôdas essas virtudes... Contrariá-los mesmo quando postulam descabidamente é façanha à qual poucos se atiram.

Alega o prefeito que só pode pagar o abono a partir de julho, pois, se o pudesse fazer desde janeiro, teria de solicitar tal providência em sua mensagem à Câmara dos Vereadores dispondo sôbre o assunto. Dentro desta realidade, e considerando que a Prefeitura vive do que arrecada, não possuindo a faculdade de emitir quando necessita de recursos, não é cabível que o Senado imponha à autoridade municipal uma obrigação, da qual ela não se pode desincumbir normalmente. Se o fizer será fatalmente com o sacrifício da assistência que tem o dever de prestar aos munícipes.

Outros dispositivos vetados, também recusados na Comissão de Justiça, devem ser com mais cautela examinados pelo plenário. Principalmente o que obriga o prefeito a escolher determinados servidores para as funções de fiscalização. Desaprovar êsse veto é pear o administrador, que deve ter as mãos livres no exercício de suas legítimas atribuições. O contrário será o atendimento aos interêsses e privilégios pessoais, que sempre encontram segura guarida na vereança do Distrito Federal.

Ano de 13 meses

O sr. Mozart Lago quando senador foi quem mais requerimentos de informações apresentou. Sua atividade desenvolvia-se em várias direções. Tratava até de coisas municipais, telefones, bondes, etc. Entre os projetos que submeteu à consideração dos seus pares, alguns passaram, outros foram julgados inconstitucionais.

Ontem, o Senado rejeitou um dêsses projetos, o qual instituia nada mais nada menos que o ano de treze meses.

O antigo representante carioca queria apenas isto: alterar o calendário, tornando o ano mais amplo.

Uma das vantagens seria a de envelhecermos mais devagar, é verdade que sem efeito retroativo. Em todo caso, doravante ganhava-se um mês em cada ano.

Os constitucionalistas, porém, foram impiedosos e fulminaram a iniciativa do sr. Mozart Lago, achando que tôda a organização (?) brasileira está adstrita ao ano de 12 meses. Além disso, as combinações internacionais, quanto ao calendário, que seguimos, subordinam-se ao mesmo período de 12 meses, de sorte que tudo desaconselhava a inovação.

É uma pena que assim seja, porque não há dúvida que o projeto do sr. Mozart tinha sua originalidade.

Eleições simultâneas

Em certas unidades da Federação, como por exemplo no Distrito Federal e São Paulo, só se votará, em 3 de outubro, para presidente da República. Em outros Estados, como em Minas Gerais e Santa Catarina, também se elege, na mesma data, o novo governador. No Rio Grande do Sul, haverá eleições municipais.

Coincidências dessa natureza são inevitáveis. Nem todos os mandatos eletivos, no país inteiro, podem terminar no mesmo dia. Acontece, porém, que as várias eleições simultâneas não deixam de ter efeitos recíprocos, uma sôbre a outra. Se não houvesse eleição estadual em Minas Gerais, não seria inimaginável uma aliança dos diferentes partidos para garantir a eleição de um candidato mineiro para o Catete. Mas as fortes rivalidades partidárias, na política estadual, não permitem evidentemente nenhuma combinação a respeito.

Já é diferente o caso no Rio Grande do Sul. Os dois grandes concorrentes, no Estado, são o PSD e o PTB. Mas a competição torna-se, ali, exasperada pela simultâneidade das eleições municipais, das quais depende a situação administrativa dos dois partidos. Se não fôsse assim, quem sabe se haveria dissidência pessedista gaúcha... Talvez esteja nesse caso imaginário, reduzida aos gaúchos residentes no Rio de Janeiro.

Em todo caso, o resultado das eleições presidenciais é e será diferente, conforme coincidem ou não com outras eleições.

Êsse fato é capaz de dar uma lição de democracia aos que esperam de uma eleição um resultado matemàticamente exato. Ainda que fôsse possível eliminar por completo todos os abusos, o resultado das apurações nunca corresponderia ao ideal almejado: de refletir pontualmente a opinião do eleitorado consultado. É esta uma das imperfeições enraizadas no sistema democrático. Há quem as lamente. Mas ainda esperamos a apresentação de sistema melhor e mais justo; porque não existe.

Geada

A seção de Economia & Finanças refere-se hoje às notícias que circulam sôbre os efeitos da geada na produção de café. São notícias desencontradas, que só servem para gerar confusão e desconfiança.

Até agora sôbre o assunto já se pronunciaram elementos de diversas esferas, exceto do govêrno. Precisamos, portanto, de um comunicado oficial, sincero e objetivo, indicando ao país quais os efeitos da geada e as suas prováveis conseqüências a curto e a longo prazo. Coisa séria e honesta, que esclareça a opinião pública e mereça o respeito de todos permitindo àqueles que diretamente se ligam à economia cafeeira uma orientação segura, no país e no exterior. É indispensável essa comunicação para o próprio clima de confiança, que é básico para os negócios de café.

Deve o govêrno relembrar o que aconteceu depois da geada anterior. Tal foi a desconfiança e a especulação, que se chegou a afirmar que a tal geada tinha sido "de encomenda". Não deixemos que o acontecimento se repita. Precisamos estar sempre atentos à defesa do nosso café.

Fixando responsabilidades

O senador João Vilas Boas deu uma entrevista para investir contra os que desejam a criação do Parque Indígena do Xingu. Declarou, entre outras coisas, que os mato-grossenses lutarão de armas na mão.

Armas contra quem? Contra deputados e senadores, que deverão votar o projeto?

Não havendo um alvo específico para as armas do senador de monóculo, só se pode admitir que a lembrança tem outro efeito: o de justificar a expedição organizada por uma sociedade imobiliária, sob os auspícios do govêrno do Estado, a fim de tomar de assalto uma área do Alto Xingu.

Quando houver oportunidade, citaremos nomes e fatos. Registremos, porém, a responsabilidade do senador mato-grossense, na hipótese de algum evento criminoso na terra dos índios.

Construções hospitalares

A escola-hospital, que foi um dos grandes ideais do dr. Oscar Clark, há poucos anos falecido, ressurge agora, em projeto de lei apresentado pelo senador James Mendonça Clark na Câmara alta. Em longa justificativa, o autor do projeto aponta as razões que o levaram a propôr a criação de escolas-hospitais em vários pontos do país.

São razões poderosas. Acontece, porém, que o nosso país está coalhado de construções hospitalares em meio, há meses paralisadas por falta de recursos. Um técnico da Divisão de Organização Hospitalar, por exemplo, realizando recente viagem de inspeção pelo interior da Bahia, colheu dolorosas mostras do desinterêsse por essas obras, quase sempre erguidas às pressas, sem critério e sem necessidade, com fundos federais. Pretendeu-se aí, como em muitos outros casos, atender a objetivos políticos, em função de efêmera posição de mando no âmbito federal.

O senador Mendonça Clark é bem intencionado. Filho do higienista, combativo e idealista, que foi Oscar Clark, tem em mira dar concretização a um sonho do seu pai. Fazemos votos para que consiga o que pretende, e que as suas escolas-hospitais não tenham o triste destino que estão tendo inúmeras obras hospitalares, de norte a sul, apodrecendo à espera de tempos melhores — quando, então, deverão custar dez vêzes mais do que hoje custariam.

E' que nunca, em nosso país, a política pôde ser alijada dos problemas sanitários, onde apenas deveriam pesar uma segura orientação técnica, a capacidade local de manutenção e a necessidade real da população beneficiada.

Favela do Esquêleto

Fica na Rua São Francisco Xavier, por detrás do Maracanã. Era ali que o govêrno Bernardes imaginou construir o Hospital de Clínicas. Meteu mãos à obra, mas deixou o serviço numa espécie de esqueleto. Daí o nome consagrado. O govêrno Washington Luiz não quis prosseguir. E aquilo, ao sol e à chuva, se foi estragando.

Vem o govêrno Vargas. Que fêz, então? Tornou o Esqueleto centro de favelados. Deu-lhes para residência. E o número dos barracos foi crescendo. Ùltimamente, os moradores, que trabalham e se prezam, se têm mudado. Lá agora, de um modo geral, só se encontram desordeiros e vagabundos.

Foi o resultado da demagogia passada.

DRAMÁTICOS APELOS AO GOVÊRNO FEDERAL

Partem dos agricultores de Santa Catarina, Rio Grande do Sul e Mato Grosso

O ministro Munhoz da Rocha vem recebendo, nos últimos dias, numerosos telegramas de agricultores de Mato Grosso e Santa Catarina, solicitando auxílio e providências governamentais, tendo em vista os incalculáveis prejuízos que sofreram, com a destruição parcial de suas lavouras pelas geadas caídas, últimamente, naqueles Estados.

A Associação Rural de Blumenau, depois de comunicar que as plantações e pastagens da região foram totalmente destruídas, pede ao ministro da Agricultura sementes de milho, para replantio, bem como forragem animal. No mesmo sentido, recebeu o ministro Munhoz da Rocha telegramas do prefeito daquele município catarinense, sr. Gerhard Nafert, e do presidente da Associação Comercial local, sr. Frederico Carlos Allende.

Amparo aos agricultores

De Rio do Sul, também em Santa Catarina, subscrito pelo prefeito Waldemar Bornhausen, o titular da Agricultura recebeu telegrama urgente, no qual aquela autoridade, depois de narrar a perda total das plantações de mandioca da região, pelas geadas, solicita o amparo do Ministério aos agricultores prejudicados.

Ameaça de colapso econômico

Os efeitos terríveis da geada se fizeram sentir também sôbre os cafêzais das localidades mato-grossenses de dourados, Itaporã, Amambaí e Ponta Porã, de acôrdo com despacho telegráfico do deputado federal Rachid Saldanha Derzi, que pede sejam enviados técnicos do Ministério àquela região, para verificarem a extensão real dos prejuízos sofridos, pois pesa, segundo o seu relato, ameaça de colapso econômico sôbre a zona cafeeira afetada pela lamentável ocorrência.

VÃO SER DEMARCADAS AS FRONTEIRAS ENTRE O BRASIL E A VENEZUELA

O Chefe da Comissão Brasileira Demarcadora de Limites (1.ª Divisão), comunicou ao Itamaratí que acaba de partir de Belém a primeira turma da expedição encarregada dos serviços de demarcação das fronteiras com a Venezuela em conjugação com a Comissão venezuelana. Trata-se de uma operação difícil, pois a região visada — constituida de parte da Serra Parima abrangendo as vertentes do Orinoco — é de acesso extremamente penoso. A expedição atingirá, inicialmente, o rio Branco, pelo qual navegará até à foz do rio Catriman. Subirá, então, em canoas, êsse rio de leito acidentado, cortado de perigosas corredeiras e cachoeiras, para atingir o ponto inicial dos seus labores. Das nascentes do Catriman prosseguirá por via terrestre, fazendo o transporte de todo o material e carga às costas de homem — tão áspera e intransitável é a zona — sôbre o divisor de águas Amazonas-Orinoco, que reconhecerá e explorará a fim de demarcá-lo na conformidade dos Acôrdos concluídos entre o Brasil e a Venezuela.

Pingos & Respingos

No G. P. "Brasil"

No Grande Prêmio "Brasil",
Mangangá vence. Mas sinto
Quiproquós muitos, assim:
Se Indócil mostra-se Adil,
Indócil chega no 5.º
[illegible] chega no fim!

* * *

O deputado Oswaldo Lima Filho ameaçou requerer a nomeação de uma nova comissão de inquérito, a que, segundo denúncia do sr. José Alves, o dinheiro arrecadado pelos usineiros estaria servindo para custear-lhes as estações de água.

— Que espécie de estações de água?

— Naturalmente para diabetes, doença dos usineiros que têm açúcar demais..., explica o prof. Velho da Silva.

* * *

Informam os nossos "Jotas" que será encenada brevemente, talvez no Copacabana, uma peça de Carlos Lacerda. Trata-se de uma história simples, passada no interior.

Coisas de teatro. Enquanto isto, Oscarito, moço sem complicações, leva "O Golpe"!

* * *

Cada qual gasta como quer. O sr. José Gomes da Silva anuncia, pelos jornais, um banquete de (?) talheres que vai oferecer à numerosa classe canina desta cidade de São Sebastião.

Que não nos levem a mal, mas sugerimos um convitezinho a Silki, o faquir. O costado deve estar com uma fome... canina!

Cyrano & Cia.

O PAGAMENTO DO FUNCIONALISMO não sofrerá alteração ainda êste mês

A PARTIR DE 20 DO CORRENTE: PENSIONISTAS; E DE 1 A 2 DE SETEMBRO: PESSOAL ATIVO E APOSENTADOS

Conforme já divulgamos, continua em estudos um novo plano de pagamento do funcionalismo federal, uma vez que não correspondeu à expectativa a providência do govêrno passado, modificando o sistema que então vigorava.

A alteração depende, também, de uma Circular da Presidência da República nesse sentido.

Assim, o Tesouro Nacional iniciará a 20 do corrente o pagamento dos pensionistas, relativo ao mês em curso e, a partir de 1 e 2 de setembro o do pessoal ativo e aposentado.

BANCO RIBEIRO JUNQUEIRA S.A.
RUA DA QUITANDA, 70 — 72
RUA CHILE, 35.

CONFERÊNCIA SÔBRE O TRIGO NO BRASIL

Pelo prof. Alberto Boerger diretor do Instituto Fitotécnico do Uruguai

Será realizada hoje, têrça-feira, às 17 horas, na sede da Sociedade Nacional de Agricultura, à Avenida General Justo, 171, a anunciada conferência do prof. Alberto Boerger, diretor do Instituto Fitotécnico do Uruguai, sôbre o "Problema do Trigo no Brasil".

A propósito dessa nova visita do abalizado técnico ao nosso país, o professor Arthur Torres Filho, presidente da Sociedade Nacional de Agricultura — após salientar a transformação recente dessa entidade em verdadeira Academia de Agricultura, para estudos e debates de problemas da economia agrária, ensino e divulgação — aludiu à resolução da sua diretoria no sentido de realizar, no corrente ano, um ciclo de conferências a cargo de especialistas nacionais e estrangeiros. Acrescentou que, atendendo a êsse objetivo, foi fixado, como tema destacado, o da triticultura, escolhendo-se para abordá-lo o prof. Alberto Boerger. Sôbre êste técnico, lembrou que o mesmo vem realizando, desde 1912, em "La Estanzuela", no Uruguai, as mais notáveis investigações agronômicas e, particularmente, de genética. Êsse respeitado experimentador, a cuja cultura e espírito pan-americanista muito devemos pela visita que nos fêz em 1924, a convite do então ministro Miguel Calmon, aquiesceu, agora, ao convite da S. N. A., e, assim, aqui está novamente para transmitir-nos seus ensinamentos sôbre assunto de grande interêsse para a economia brasileira, pelo que, de público, o professor Torres Filho agradece a presença do ilustre conferencista.

NO RIO O GOVERNADOR DO TERRITÓRIO DO ACRE

Chegou ontem a esta capital, viajando por via aérea, o governador do Território do Acre, coronel Paulo Tôrres, que se avistará com o presidente da República, a fim de pô-lo a par das irregularidades que encontrou na administração daquêle Território. Ao seu desembarque, no Aeroporto Santos Dumont, compareceram o representante do ministro da Justiça, general Zenóbio da Costa, inspetor geral do Exército, deputados e amigos.

VISÃO SEGURA, BOAVISTA DE SEGUROS

PAGAMENTOS NO TESOURO NACIONAL

A Pagadoria do Tesouro Nacional efetuará hoje o pagamento das seguintes fôlhas relativas ao 18.º e 19.º dias úteis:

Pensões alimentícias, ns. 5.239, ... 5.539 e 5.549 — Atrasados e avulsos.

BANCO DO COMÉRCIO S/A
O mais antigo desta praça
Rua do Ouvidor, 93/95

Cr$ 22.399.671,70 PARA A COMISSÃO DO VALE DO SÃO FRANCISCO

O ministro da Fazenda autorizou o Banco do Brasil a, mediante débito na conta "Despesa da União", creditar à conta de "Depósitos de Poderes Públicos", ali aberta em favor da Comissão do Vale do São Francisco, a importância de Cr$ 22.399.671,70, correspondente aos saldos remanescentes dos "Restos a pagar de 1953" e que se destina à liquidação de compromissos assumidos por conta das verbas daquele exercício.

PROMOVIDO O ASSISTENTE DO COMANDO DA POLÍCIA MILITAR

O presidente da República assinou decreto promovendo o capitão Valdir Silveira de Miranda, assistente do Comandante da Polícia Militar, ao pôsto de major.

NO CATETE O MINISTRO DA FAZENDA DA COLÔMBIA

O presidente Café Filho recebeu, ontem, em audiência, no Palácio do Catete, o sr. Carlos Villaveces, ministro da Fazenda da Colômbia, que ora se encontra nesta capital, em visita oficial ao Brasil. O sr. Villaveces, que se fazia acompanhar do sr. Carlos Arango Velez, embaixador daquela República no Brasil e do sr. Manuel Mejia, presidente do Centro dos Cafeicultores da Colômbia, foi introduzido no Salão Nobre pelo diplomata André Teixeira de Mesquita, chefe do Cerimonial, onde se encontrava o chefe do govêrno em companhia do ministro da Fazenda, sr. José Maria Whitaker, do chefe do Gabinete Civil, sr. José Monteiro de Castro e do subchefe do Gabinete Militar, coronel José Canavarro Pereira. Durante algum tempo, aquele membro do govêrno de Bogotá manteve cordial palestra com o sr. Café Filho, retirando-se em seguida.

ECONOMIA & FINANÇAS

ABSURDO

No Brasil já está pràticamente estabelecido, infelizmente, o processo, muito cômodo, de "resolver" todos os problemas com um simples, mas pretencioso decreto. Quase todos os problemas nacionais, sobretudo os de natureza econômica, encontram "solução" instantânea numa lei votada às pressas pelo Congresso, quer por proposta própria, quer por iniciativa do Executivo.

Agora mesmo temos um outro exemplo em vias de concretizar-se — o projeto de lei que visa a obrigar os bancos a aplicarem 30% de seus depósitos em empréstimos agrícolas e pecuários. Com tal dispositivo, espera o deputado proponente — Sr. Plácido da Rocha — resolver dois grandes problemas nacionais: o disciplinamento do crédito e a assistência financeira à produção agro-pecuária.

Nada de mais primário que êste projeto. Num país em que o ritmo inflacionário já atingiu a uma velocidade extraordinária, determinar, com uma lei qualquer, que os bancos apliquem esta ou aquela percentagem de seus depósitos numa determinada atividade, é estimular o subôrno, a fraude, a paralisação dos empréstimos e até mesmo a alta das taxas de juros para os empréstimos que se desejam favorecer. Verifica-se que o autor do projeto não tem a menor idéia de como funciona nosso sistema de crédito, nem conhece as dificuldades que existem para se fazer crédito agrícola neste país. Intimar a "cada banco" em funcionamento no país que faça crédito agrícola já é qualquer coisa de esquisito, pois estabelecimentos existem que se especializaram naturalmente em outro setor de crédito. Determinar, porém, que a margem de empréstimos às atividades agrícolas e pecuárias atinja a 30% do movimento de depósitos, é forçar tôda uma situação que acabará por prejudicar o crédito geral e muito especialmente o próprio crédito agrícola.

Ao autor do projeto passou despercebido que uma determinação, genérica, do tipo que deseja oficializar, poderia levar a um oferecimento excessivo de financiamento a certas culturas e até mesmo à criação, ficando outras culturas justamente as que mais se têm ressentido de crédito, numa situação relativa ainda mais desfavorável que habitualmente. E se o sistema de crédito do país aceitasse a imposição do deputado, voltando suas vistas para o crédito agrícola nos moldes do projeto em tela, provàvelmente teríamos duas repercussões gravíssimas: oferta excessiva de certos produtos agrícolas — cuja produção já ameaça ultrapassar a procura — e retrocesso em outras atividades, urbanas e rurais, incluindo algumas importantes culturas de subsistência.

A iniciativa do deputado Plácido da Rocha merecerá nossa atenção em outra oportunidade para uma análise mais detalhada. Somos favoráveis à ampliação do crédito à agricultura. Acreditamos, porém, que tal ampliação deva obedecer a uma política monetária racional e coerente e não como resultado de medidas isoladas, nocivas por inadequadas.

I — NOTAS NACIONAIS

1) Efeitos da geada

As notícias que chegam sôbre os efeitos da geada são cada vez mais desencontradas. Algumas dão como graves os prejuízos à safra atual, outras afiançam que só sofrerá a safra futura. Algumas são mais pessimistas, admitindo que a safra presente e a safra futura serão fundamentalmente prejudicadas. Faz-se urgente um comunicado oficial sôbre o assunto.

2) Discussões com os holandêses

Vão em boa marcha as conversações com a delegação econômica holandêsa que está entre nós. Admite-se como muito favorável o curso dos entendimentos sôbre a mudança do sistema de pagamentos entre os dois países.

II — NOTAS INTERNACIONAIS

1) Estados Unidos: Materiais atômicos

Os meios oficiais norte-americanos admitem como provável uma nova posição do govêrno em relação aos materiais atômicos. Segundo consta, os Estados Unidos procurarão maior contato com os países produtores ou possuidores de reservas de materiais atômicos para com êles consolidar suas relações econômicas e políticas.

2) Inglaterra: Conversibilidade

As últimas notícias que chegam de Londres indicam uma certa indecisão por parte do govêrno inglês quanto à marcha para a conversibilidade da libra. Embora existam fortes pressões internas nesse sentido, a situação das reservas cambiais britânicas parece ainda não facultar perspectivas otimistas.

III — PETRÓLEO

Kuwait: Aumento de produção

A produção de petróleo do reino de Kuwait, no Golfo Pérsico vem mostrando um ritmo de crescimento bastante acentuado. Nos cinco primeiros mêses do ano que corre a produção bruta foi de 168.337.242 barris em comparação com 135.095.310 barris em idêntico período do ano anterior.

IV — DOCUMENTÁRIO ESTATÍSTICO

Brasil: Consumo de energia elétrica

Média mensal
Boa Vista
1.000 Kwh

1950..	6
1951..	17
1952..	17
1953..	51
1954..	53

(Para outras informações sôbre Comércio e Produção, vejam, no 2º Caderno, a secção "Vida Comercial").

BANCO BOAVISTA S. A.
Uma completa organização bancária.

CHEGA HOJE O EMBAIXADOR GILBERTO AMADO

A bordo do "Laennec", chega hoje, às 7,30 da manhã, o embaixador Gilberto Amado, presidente da Comissão de Direito Internacional das Nações Unidas.

BANCO DE MINAS GERAIS
Filial: R. Buenos Aires, 48
A. Mourão Guimarães — Pres.
M. Ferreira Guimarães — V. Pres.

Imagens de fervor

UM BRASILEIRO

Perdoe-me a voz desconhecida que, pelo telefone, me comunicou a morte do sr. Agostinho Dias Nunes d'Almeida. Não irei agôra pela manhã à Rua Gustavo Riedel, a fim de acompanhar o corpo, nem ao cemitério do Catumbi para sepultá-lo. Vou cada vez menos a enterros, à medida que me compenetro da normalidade limpa da morte, da mesma maneira que não costumo acompanhar meus amigos em seus passos diários. O que posso dizer ao meu informante é que, logo depois de receber a notícia, pensei muito no sr. Agostinho; e pensei com afeto cívico e admiração.

Afeto cívico é o que êle merecia de um número considerável de pessoas que não sabiam de sua existência, e que provàvelmente hão de ignorá-la sempre. Se hoje se canta menos mal o Hino Nacional, devemo-lo ao sr. Agostinho; por seu gôsto, cada brasileiro o cantaria de maneira impecável, e isso é mais importante do que parece à primeira vista: na fraternidade do canto há a dissolução do orgulho em humildade, e um sentimento amoroso que, aplicado à terra natal, nos ajuda a melhor senti-la, como uma concha que se sentisse bem no mar. Assim como pai e mãe da gente são diferentes de todos os pais e mães do mundo, e entretanto os repetem, nossa pátria é um território único, e igual a todos; não há meio de amarmos o gênero humano, se não amarmos os nossos companheiros mais próximos. E o canto coral, em seu dinamismo, que impele à fusão, nos ensina emocionalmente essa verdade. Não sei se seria êsse o pensamento consciente do sr. Agostinho; sei que êle servia a esse ideal.

Se os muçulmanos catavam na rua qualquer papelzinho que poderia talvez conter o sagrado nome de Allah, o sr. Agostinho como que farejava em qualquer biblioteca ou arquivo, para celebrá-la, a menor referência a Francisco Manoel da Silva, objeto do culto principal de sua vida. Para restabelecer a bela melodia original do Hino, êle gastou paciência, dinheiro e vida: organizava enormes "dossiers" e os oferecia a quem manifestasse um começo de interêsse pelo assunto. Homem pobre, mas independente, passou anos freqüentando gabinetes ministeriais, e o que pedia era sempre a mesma coisa: que não maltratassem o hino brasileiro. Sua voz foi ouvida em 1936 e 1942, quando se baixaram decretos tornando obrigatório o canto do Hino nas escolas, fixando a orquestração e a instrumentação para bandas e canto, e proibindo a execução de arranjos e sua aplicação à publicidade comercial. Foram dois momentos de festa para o coração brasileiro do sr. Agostinho.

Dizia-se que a música de Francisco Manuel fôra composta para a coroação de Pedro II, em 1841; o sr. Agostinho descobriu na Biblioteca Nacional o verdadeiro Hino da Coroação, bem diverso, e fêz recuar para 1831, ano da abdicação, a gênese daquela peça; na sua opinião, contudo, o Hino Nacional ainda é mais antigo: vem de 1822, reflete o entusiasmo da Independência, e, ao cair Pedro I, o compositor apenas consorciou seu trabalho com a poesia, filha da situação. Para provar a autenticidade do original de Francisco Manuel, o sr. Agostinho recorreu à análise gratológica e fisicoquímica; até a mancha arredondada, existente no manuscrito da Escola Nacional de Música, se verificou ser de tinta da época, e não de vinho.

A estátua a Francisco Manuel, êle não a conseguiu. Como também não lhe deram a êle a recompensa simbólica de Livro do Mérito, que não pediu, mas que os amigos sonhavam proporcionar-lhe. A documentação profusa de suas atividades cívicas desinteressadas foi oferecida aos órgãos competentes, que, com a competência do costume, a perderam e o nosso bom compatriota não teve êsse consôlo de ver reconhecido o seu esfôrço. Quando há tanta gente por aí que... Não creio, porém, que lhe doesse a omissão. Homens como o sr. Agostinho, absorvidos por um sentimento mais moral do que político, encontram nesse sentimento a sua paga.

Consôlo maior terá experimentado, em seus últimos dias, ao pensar que a morte seria para êle a ocasião de ir repousar, no cemitério dos mínimos de S. Francisco de Paula, bem perto do seu caro Francisco Manuel da Silva, a quem serviu e honrou por tantos anos.

C. D. A

COLUNA OPERÁRIA

O AUMENTO DOS COMERCIÁRIOS. — Amanhã, às 20 horas, na sede do Sindicato dos Empregados no Comércio do Rio de Janeiro, a grande classe comerciária novamente vai reunir-se, em assembléia geral ordinária, a fim de aceitar ou rejeitar a proposta conciliadora apresentada no Tribunal Regional do Trabalho, sôbre o aumento salarial pretendido.

Os sindicatos patronais concediam de imediato u'a majoração geral aos seus empregados de 25%.

NOVA ASSEMBLÉIA DOS PORTUÁRIOS. — No dia 16, a União dos Servidores do Pôrto realizará nova assembléia para os associados tomarem conhecimento da decisão do superintendente do pôrto com relação às suas reivindicações.

ASSEMBLÉIA NO SINDICATO DO AÇÚCAR. — No Sindicato dos Trabalhadores nas Indústrias do Açúcar será realizada uma assembléia hoje para a homologação do acôrdo assinado pela diretoria com os industriais e discussão de assuntos gerais.

DISSÍDIO COLETIVO. — Em vista de não ter havido acôrdo entre o Sindicato de Bebidas e o órfão dos industriais, deverá ser pedido pelo Sindicato de Bebidas e o órgão dos ção dos dissídio coletivo. O aumento pleiteado é de 600 cruzeiros mensais.

AUMENTO NO GRUPO LIGHT. — Os trabalhadores do Grupo Light estão pleiteando aumento de salários. A campanha, consoante deliberações dos dirigentes sindicais das classes interessadas, será unificada. Nesta semana serão realizadas algumas assembléias em São Paulo e Santos para a discussão do aumento. Na próxima semana haverá assembléia nos órgãos desta capital.

REUNIR-SE-ÃO OS JORNALISTAS. — *Vitória*, 8 (Asp.) — Os jornalistas do Estado do Espírito Santo estão sendo convocados para participarem de uma reunião da classe na próxima quinta-feira e que terá lugar na sede da Associação Espiritossantense de Imprensa. O início da reunião está marcada para as 20 horas e o assunto principal a ser tratado é a transformação da Associação Espiritossantense de Imprensa em sindicato de classe.

GREVE NO RIO GRANDE. — *Pôrto Alegre*, 8 (Me.) — Comunicam de Nova Hamburgo: A cidade parece ocupada por tôdas as fôrças da Brigada Militar. Mais de 900 soldados do Estado estão espalhados pela cidade, reinando a mais perfeita ordem.

O pedido feito pelos industriários de 100% de aumento de vencimentos decresceu para 35%, mas a classe patronal não admite nem 35%. Espera-se para a próxima terça-feira que o número de indústrias paralisadas aumente para 600. Os operários permanecem em suas residências, em greve pacífica, na expectativa de atendimento de suas reivindicações. Continuam, assim, fechados os estabelecimentos industriais.

SITUAÇÃO DOS SINDICATOS

O ministro do Trabalho recebeu em audiência o senador Domingos Velasco e o deputado João Rodrigues de Oliveira, que trataram da situação do Sindicato dos Trabalhadores na Indústria de Açúcar e do Sindicato dos Trabalhadores Rurais, ambos em Campos.

HOSPITAL PARA MARITIMOS

Despachou, ontem, com o ministro do Trabalho o presidente do IAP dos Marítimos, sr. Paulino Jacques.

Ao sair do Gabinete, o dirigente daquela autarquia declarou à reportagem que, nos próximos dias, será inaugurado o novo Hospital dos Marítimos, localizado em Andaraí, com capacidade para seiscentos leitos.

PREVISÕES ORÇAMENTÁRIAS

Foram aprovadas pelo ministro do Trabalho as previsões orçamentárias dos seguintes sindicatos: dos Condutores de Veículos Rodoviários de Santos; dos Salões de Barbeiros de S. Paulo; dos Oficiais Marceneiros de Ribeirão Preto; dos Despachantes do Rio de Janeiro; dos Trabalhadores nas Indústrias de Panificação e Confeitarias de Campinas; do Comércio Atacadista de Algodão de S. Paulo; dos Trabalhadores em Carvão de Niterói; das Indústrias Gráficas do Estado de S. Paulo; do Comércio Atacadista de Maquinismo em Geral de S. Paulo; e dos Operadores Cinematográficos no Estado de S. Paulo.

MANUTENÇÃO DO GINÁSIO

Tendo em vista decisões do ministro do Trabalho, o Conselho Técnico da Previdência autorizou, para o corrente exercício, o crédito de Cr$ 931.910,00, solicitado pelo I.A.P. dos Empregados em Transportes e Cargas para a manutenção do Ginásio IAPETC.

FINANCIAMENTOS

O diretor geral do Departamento Nacional de Previdência Social assinou portaria concedendo ao I.A.P. dos Industriários o crédito especial de Cr$ 52.200,00, para atender a despesas decorrentes das aquisições e financiamentos de imóveis para segurados do Instituto.

SAL DE CARLSBAD

Efervescente de Giffoni. Efeitos terapêuticos idênticos aos do sal obtido por evaporação de água da respectiva fonte. Precioso antiácido, diurético, laxativo e colagogo eficaz das diversas afecções do estômago, fígado e intestinos, gastro-enterites, gastrites, gastralgias, úlceras do estômago, catarro gástrico crônico prisão de ventre, indigestões, cálculos biliares, hepatites e diabetes e obesidade. Receitado, diàriamente, pelas sumidades médicas. (39230)

PREFEITURA

SOLUÇÃO PARA O PROBLEMA DA FORRAGEM — O ABONO AO FUNCIONALISMO MUNICIPAL

Os livros comerciais — Punidos 4 servidores — O "Dia do Papai" — Regularização da contabilidade municipal — Com o prefeito o ministro da Fazenda da Colômbia — Cadastro Central do Pessoal da Prefeitura

O governador da cidade autorizou a aquisição de um conjunto de silos com capacidade para armazenar 500 toneladas de forragem, a ser instalado em Marechal Hermes.

* * *

O prefeito assinou decreto excluindo da obrigatoriedade do prozo previsto no artigo 1º do decreto n. 12.886, de 29-6-55, os livros de registro de compras, movimento de estampilhas e duplicatas do antigo modêlo atualmente em uso, os quais poderão ser utilizados até sua conclusão.

* * *

Através de resolução, o chefe do Executivo Municipal determinou que as repartições da Prefeitura sediadas em prédios alugados solicitem ao órgão próprio no primeiro dia útil de cada mês a emissão do documento de empenho. O ato, que estabelece outras medidas, se destina a possibilitar maior rapidez no pagamento dos aluguéis de imóveis ocupados pela Municipalidade.

* * *

No seu despacho com o secretário de Administração, o prefeito Alim Pedro assinou decreto abrindo crédito necessário para atender às despesas ligadas à organização do Cadastro Central do Pessoal da Prefeitura.

* * *

Tomou posse do cargo de secretário de Agricultura, o sr. Francisco de Paulo Storino, que substituirá o titular daquele cargo, sr. Joaquim Alfredo da Silva Tavares, ora na Europa a convite de uma organização suíça, sem ônus para os cofres municipais.

* * *

O prefeito Alim Pedro enviou mensagem à Câmara do Distrito Federal solicitando autorização para abrir créditos destinados ao pagamento, neste exercício, do abono especial temporário instituído pela Lei n. 280, de 22-7-955. Na mesma mensagem o governador da cidade solicitou autorização para abrir outros créditos, destinados inclusiva a atender à liquidação de compromissos oriundos de serviços prestados ou fornecimentos feitos em exercícios anteriores.

* * *

Em face das conclusões do inquérito administrativo instaurado para apurar irregularidades havidas no Matadouro de Santa Cruz, o prefeito determinou a aplicação da penalidade de suspensão, por 60 e 90 dias, respectivamente, ao veterinário, padrão O, Paciano Aguiló, e ao trabalhador Olavo Ramalho Correia; e da penalidade de repreensão por escrito ao oficial de vigilância, padrão O, Raimundo Cândido de Queiroz Filho.

* * *

Em despacho com o secretário de Administração, o chefe do Executivo Municipal assinou decreto abrindo crédito para atender ao pagamento, neste exercício, de auxílio financeiro aos servidores municipais matriculados nos cursos de aperfeiçoamento de pessoal da Escola de Administração Pública, da Fundação Getúlio Vargas.

* * *

O governador da cidade enviou mensagem ao Legislativo Carioca solicitando autorização para abrir créditos destinados à regularização contábil de diversos pagamentos efetuados em exercícios anteriores e levados à conta de "Diversos Responsáveis", por inexistência ou insuficiência de créditos orçamentários.

* * *

O prefeito Alim Pedro recebeu em visita oficial o ministro da Fazenda da Colômbia, sr. Carlos Villaveces, que se fazia acompanhar do embaixador de seu país, sr. Carlos Arango Velez, e de altos funcionários da Embaixada e do Itamarati.

* * *

O prefeito assinou ato permitindo a ornamentação das vitrinas e fachadas das lojas comerciais com base em motivos concernentes ao "Dia do Papai". A Prefeitura tem recebido, de associações de comerciantes e de estabelecimentos comerciais, numerosas solicitações no sentido de ser o comércio autorizado a funcionar até às 18,30 horas, no próximo sábado, véspera do "Dia do Papai".

* * *

O secretário de Saúde, sr. Eitel de Oliveira Lima, em companhia do diretor do Departamento de Tuberculose, estêve em visita ao Hospital-Sanatório Santa Maria, de Jacarepaguá.

Após percorrer tôdas as suas dependencias, em companhia, também, do seu diretor e vários médicos, perguntou aos doentes, reunidos no auditório, se tinham qualquer reclamação quanto ao tratamento ali dispensado, sobretudo no que concerne à alimentação servida. Os doentes declararam que estão satisfeitos e nada têm a reclamar.

* * *

D. Inacio Ziade, arcebispo de Beirute e chefe da Delegação Patriarcal Maronita, dirigiu ao prefeito Alim Pedro o seguinte telegrama: "E' com máximo prazer que no momento em que deixamos o Rio de Janeiro levando conosco as melhores recordações do Trigésimo Sexto Congresso Eucarístico Internacional envio à Vossa Excelência em nome da Delegação Maronita e em meu próprio os nossos mais sinceros agradecimentos. Muito nos emocionou sua atividade e dedicação ao serviço do Brasil honrando o vosso povo. Invoco para Vossa Excelência as Bênçãos celestes e imploro tôdas as graças de Deus para vossos falecidos pais que foram nossos irmãos e que vos educaram para uma atividade nobre e honrosa — Dom Ignace Ziade, arcebispo de Beirute, chefe da Delegação Patriarcal Maronita."

* * *

A Prefeitura arrecadou, ontem, a importância de Cr$ 68.125.727,80.

SECRETARIA DE SAUDE E ASSISTENCIA

ATO DO SECRETARIO

Designação — Paulo do Rego Monteiro para o Departamento de Obras e Instalações.

DESPACHOS

Maria do Carmo de Assunção — **Deferido compareça**; Mario Rodrigues de Vasconcelos Filho — **Certifique-se o que constar**; Maria Augusta Duncan Martins — **Compareça para verificação quanto à identidade do paciente**; Sociedade Importadora Grassi Ltda. — **Aplique-se a multa de Cr$ 1.000,00**; Antonio Hermano Botelho Braem, Candido Augusto Cunha Brandão, Loyde Lopes Vilaça — **Certifique-se**; Sebastião Lopes, Manoel Pereira da Silva — **Autorizo as escalas de licença prêmio.**

SECRETARIA DE AGRICULTURA

Departamento de Agricultura

ATO DO DIRETOR

Designação — Francisco Ferreira da Silva para o Pôsto Agrícola V.

Departamento de Veterinária

ATO DO DIRETOR

Designação — Ruy Medeiros de Andrade para o Matadouro de Santa Cruz.

SECRETARIA DE EDUCAÇÃO E CULTURA

Departamento de Saude Escolar

ATOS DO DIRETOR

Designações — Helia de Faria Mendonça para o SSIEEN e Valter Quintas para estagiar no 1º DM.

Departamento de Educação Complementar

O diretor dêsse departamento assinou numerosos atos, fazendo designações, remoções e dispensas, cuja relação será publicada no "Diário Oficial", secção II, de hoje.

MONTEPIO DOS EMPREGADOS MUNICIPAIS

Será efetuado hoje, das 8,15 às 16 horas, o pagamento das seguintes propostas de empréstimos:

Comuns efetivos — Código 21 — Pedidos:

3.810	3.811	3.812	3.813
3.814	3.815	3.816	3.817
3.818	3.819	3.820	3.821
3.822	3.823	3.824	3.825
3.827	3.828	3.829	3.830
3.831	3.832	3.833	3.834
3.835	3.836	3.837	

Comuns extranumerários — Código 22 — Pedidos:

3.757	3.758	3.759	3.760
3.761	3.762	3.763	3.764
3.765	3.766	3.767	3.768
3.769			

Comuns extranumerários — Código 22 — Pedidos:

1.870	1.871

Emergências — Matrículas:

43	237	1.846	2.681
2.754	3.580	3.777	3.792
4.424	4.558	4.734	4.816
4.925	5.161	5.720	6.505
6.719	8.267	9.879	11.372
13.309	13.579	14.128	14.471
14.574	16.201	16.253	16.489
18.334	28.580	20.650	20.693
20.805	20.963	23.817	24.347
24.748	24.884	25.121	25.545
25.913	26.788	27.231	27.765
28.619	29.624	32.855	33.439
36.189	39.892	40.757	95.400
40.737	43.727	44.976	45.521
45.719	45.950	47.328	48.192
49.776	52.003	53.374	53.429
54.703	54.983	57.123	58.061
58.231	99.330	59.278	60.097
60.126	60.933	63.052	67.778
68.091	69.246	69.254	69.473
69.558	69.823	71.035	71.404
72.674	73.237	73.531	99.445

Casamento — Matrículas:

23.775	25.770	28.366	30.468

DESPACHOS DO DIRETOR

Edgard Fernando de Araujo, Edmée Chaves dos Reis, Albino Gonçalves Rodrigues, Ciraudo Barbosa Fagundes, Oneide Muniz Soares, Idelorme de Assis Ferreira, Dalbio de Moraes Silveira — **Autorizo**; Aristeu Marques Ferreira — **Exclua-se do quadro de contribuintes do M. E. M. o sr. Aristeu Marques Ferreira, matrícula 62.974, tendo em vista o disposto no artigo 54, parágrafo 2º do decreto 3.397, de 9 de maio de 1930, sem embargo das providências cabíveis quanto à cobrança do débito de empréstimo**; Rubens Kneller Imbuzeiro, João Alves Furtado, Moacyr Rodrigues da Costa, Sidney Arnot, Lucia Cardoso dos Santos, Antonio da Silva, Aristides Gomes Pinto, Yolanda da Silva, Antonio Frencisco de Assis Moura, Alcy Pereira de Azevedo, Samuel King Junior, Ulysses de Paula, Elpidio da Silva Bessa Junior, Jorge Teixeira Casqueiro, Jurandyr Corrêa, José Manoel Felipe, Jorge de Oliveira, Sebastião Caetano Filho, Alcides Jorge da Rocha, Arlette Soares Oliveira, Abelardo de Menezes Britto Sanches, Astrogildo Sancho, Paulo Ré, Alfredo Eurico de Medeiros, Benedito Campos de Oliveira, Lizete do Carmo Silva, José de Oliveira, Felipe Armando, Candido Rios Brandão, Wilson Locchi, Izabel de Albuquerque Armstrong, Valdemar Teixeira da Costa, Gregorio André da Cruz, Plinio Diniz Melchior Gonçalves, Roberto Dantas Natrodt, Antonio Clemente Pereira, Moacyr Fernandes Dias, Heloina Noronha, José Maria Cardoso, Claudino Alves Ribeiro, Geraldo Pereira Barbosa, Alfredo Pereira de Carvalho, Marcelino da Cruz, Osvaldo Ferreira Ramos, Modesto Pacífico Gonçalves, Manoel Innocêncio dos Santos, Japury Soares, Antonio Junior, Alice Isabel — **Deferido**; Ney Gonçalves Maia — **Indeferido**; A Mecanica Especializada — **Pague-se**; Vanderley Pinho, Manoel da Conceição, Alberto Ferreira, Domingos Ribeiro Filho, Jorge Moraes, Angelo Passareli Neto, Elias Jonas do Nascimento, Antonio Furtado Campos, Manoel Ferreira de Andrade, Damasio Franklin, Edmée Herminia Wallbach — **Exclua-se do quadro de contribuintes do Montepio dos Empregados Municipais, os servidores acima citados, tendo em vista o disposto no artigo 44, parágrafo 2º do decreto n. 3.397, de 9 de maio de 1930**; Jesuino Gomes da Rocha — **Deferido em parte**; João Severino — **Fica elevada, desde início, para o valor correspondente ao padrão H a pensão instituida pelo contribuinte João Severino, matrícula 305.865, de quem é beneficiária a viuva, D. Ondina Ferreira Severino**; Aurea Pinto Durão — **Indeferido, por falta de amparo legal**; Ondina Marques — **Nada há que alterar**; Alvaro Simões Tremosso, Alfredina Bravo, Tito Alves de Moura, Miguel Gomes da Cruz, José Dias — **Deferida, a habilitação á pensão**; Armando da Costa, Theodorico Feliciano dos Santos, Manoel Gomes de Andrade, Gabriel Glória de Castro, Casemiro de Souza Alonso, Henrique José Vieira — **Deferida a reversão**; Gilberto Camardelli, Benedito dos Santos, Osvaldo dos Santos, Antonia Ignez Barbosa, Regina Freire Carvalhal, Alvaro Augusto Marques Porto — **Deferida, a habilitação prévia á pensão.**

DESPACHOS DO CHEFE DA DIVISÃO DE BENEFICIOS E INVERSÕES

Orcelino Soares de Souza, Antonio d'Apparecida Mineiro — **Compareça para esclarecimentos.**

DESPACHOS DO CHEFE DO GABINETE DO DIRETOR

Alice Olivella de Freitas Faria — **Prove a necessidade do pedido antecipação**; Arthur Jorge da Silva, Willey Reis — **Faça prova do alegado**; Pedro de Souza e Silva, Augusto Ajára, Conceição Monteiro de Filippi, Fragola Elza da Silva Albuquerque, Aurecilio de Oliveira Gomes, Chris-

(Continua na 10.ª página)

O ABONO DOS FUNCIONÁRIOS MUNICIPAIS

Convocados para amanhã, no Senado, os referidos serventuários

O presidente da comissão pró-abono dos funcionários municipais está convidando os interessados para uma reunião amanhã, às 14 horas, no Senado Federal, a fim de fazer entrega aos srs. senadores de um memorial sôbre o veto ao artigo 134 do projeto 120-B.

Como já foi noticiado, a comissão de Constituição e Justiça do Senado manifestou-se contrária ao referido veto, relativo ao abono de emergência que os beneficia.

FLAGRANTES de J. J. & J.

SILKI, O ABSOLUTO — O gaúcho Adelino da Silva, que, para efeitos profissionais de faquirismo, se chama Silki, acaba de bater o recorde mundial de jejum, surpreendendo todo o público brasileiro, que já estava certo de obtermos um honroso segundo lugar, ou seja, o célebre vice-campeonato indelèvelmente ligado à nossa tradição esportiva. Mas o homem, apesar de ter nascido lá pras bandas das vacas gordas, decidiu, mesmo, esquecer por 100 dias os suculentos bifes gaúchos e, entre um carinho das serpentes que o rodeavam e uma espetadelazinha de um dos pregos que constituiam o "colchão" onde se deitou, levou a empreitada de vencida. Agora, já está de partida para a Europa (logo que saia da casa de saúde), onde irá receber o título e o prêmio de campeão mundial de jejum, acompanhado da espôsa e do filho milionários (êle ganhou um milhão e 300 mil com o seu arrôjo). Acima, foto feita quando um representante da "Panair" lhe entregava as passagens para o Velho Mundo.

MÁ PEDIDA...

Durante o coquetel que Harry Stone, ofereceu aos artistas americanos, os convidados foram surpreendidos com um tonitroante cantor de bolero ou qualquer coisa hispano-americana parecida. Não sabemos quem teve a idéia de fazer aquêle cidadão cantar, em castelhano, numa festa no Rio para artistas estrangeiros, mas só podemos deplorar a idéia... Sim, porque, agora Pidgeon, Vera-Ellen e seus amigos vão ficar crentes mesmo que no Rio se fala o castelhano...

O PAU COMEU

O pau comeu, feio e forte, ao amanhecer de domingo, na porta do Sacha's. Tudo porque o nosso caro Oleg Casini andou entrando em conflito com o ciúme nacional e o nono mandamento, indo o impasse terminar na rua, ao ritmo do bom e cantante bofetão. Parece que o elemento indígena andou se prevalecendo da superioridade numérica no acêrto de contas, o que explica aqueles esparadrapos com que o ex-marido de Gene Tierney andou circulando, domingo, num coquetel a que compareceu. Um "souvenir" que estava fora do programa...

O SR. ADEMAR DE BARROS NA ASSOCIAÇÃO COMERCIAL

A Associação Comercial deverá receber, até o fim do mês, a visita do sr. Ademar de Barros. Não se trata, segundo os Jotas estão informados, de uma conferência de candidato sôbre práticas e processos comerciais, como por exemplo, o caso dos Chevrolets. Trata-se apenas de que o sr. de Barros deixou de comparecer à mesa-redonda promovida, em São Paulo, pelos comerciantes da Federação das Associações Comerciais, tendo então, agora, manifestado o desejo de ser recebido para esclarecer seus pontos de vista relativamente ao problema económico e financeiro do país.

INFLAÇÃO

Outro dia, às 21 horas, o ex-ministro da Fazenda, sr. Eugênio Gudin, foi visto sentado modestamente num auto-lotação ao lado de um humilde operário. Linha de lotação: Usina-Copacabana. Ia em direção à zona norte.

ESTRÉIA

Cumprindo sua programação de apresentar cada semana um cartaz da música popular brasileira, o Living-Bar do Vogue contará, hoje, com a presença do excelente Jorge Fernandes, sem dúvida um dos melhores intérpretes de nossa canção. Jorge cantará tôdas às noites até domingo próximo.

Assistência econômica e social aos pescadores do Nordeste

Quarenta e cinco milhões para o plano aprovado pelo presidente da República

Foi aprovado pelo presidente da República o plano apresentado pelo Ministério da Agricultura, para prestação de assistência econômico-social aos pescadores do Nordeste, na base dos recursos orçamentários vigentes e do crédito especial de Cr$ 44.887.800,00, aberto pela lei 2.246, do ano passado.

Por sugestão do Ministério da Agricultura, a parte econômica do plano ficará a cargo da Caixa de Crédito da Pesca, autarquia vinculada àquela Secretaria de Estado, enquanto as instalações de escolas e ambulatórios deverão constituir incumbência da Divisão de Caça e Pesca, do Departamento Nacional da Produção Animal.

O plano consta dos seguintes itens em cada Estado: Ceará — reequipamento dos ambulatórios e escolas existentes; financiamento para a motorização e aparelhamento do material de pesca das embarcações que operam no Estado; construção de um pôsto de recepção de pescado com frigorífico; Rio Grande do Norte — aquisição de ambulâncias, equipamento e reaparelhamento da Policlínica de Pescadores de Recos, em Natal; construção do Entrepôsto de Pesca no Bairro das Rocas; instalação de um ambulatório na praia de Bahia Formosa; Paraíba — Financiamento à pesca de baleia, construção de um pôsto de pescado em Pitimbú e reequipamento dos ambulatórios e escola do Estado; Pernambuco — aquisição de material para pesca e motorização das embarcações que operam no Estado, aquisição de equipamento e instalação de frigorífico e fábrica de gelo, em Ponta das Pedras; instalação de um pôsto de recepção de pescado com frigorífico e fábrica de gêlo em Turiassú; aquisição de ambulâncias para a Policlínica dos pescadores de Pernambuco; Alagôas — reequipamento dos ambulatórios e escolas de pescadores; aquisição de botes motorizados e equipados para Colônias de Pescadores; Sergipe — motorização das embarcações de pesca; revenda de material de pesca, reequipamento de ambulatórios e escolas; construção de um pôsto de recepção de pescado em centro de produção a ser escolhido pela Divisão de Caça e Pesca; Bahia — reequipamento de ambulatórios e escolas; instalação e reaparelhamento de um ambulatório pela Policlínica dos Pescadores; motorização e equipamento das embarcações; instalação de postos de recepção de pescado, com câmara frigorífica e fábrica de gêlo em Caravelas, Ilhéus, Itaparica e Gamboa do Morro; aquisição de um barco de pesca completamente aparelhado a ser arrendado à Federação dos Pescadores de Salvador.

CABELLOS BRANCOS
JUVENTUDE
ALEXANDRE
USE E NÃO MUDE

CASA NEIVA

(FUNDADA EM 1924)

Grande sortimento de instrumentos e aparelhos médico-cirúrgicos — Artigos para Farmácias e Hospitais — Fundas para Hérnias nas suas diversas modalidades — Duchas higiênicas, as protetoras das senhoras casadas — Cadeiras móveis para doentes — Lâmpadas infra-vermelhas e tudo mais que concerne ao ramo.

ARTIGOS BONS — PREÇOS MÓDICOS

CASA NEIVA — Rua dos Andradas, 49

TELEFONE 43-1794 — RIO DE JANEIRO

95863)

tanques de aço IBESA

todos os tipos para todos os fins

um produto da Indústria Brasileira de Embalagens S. A.
Rio - Rua Santa Luzia, 305-B - Teletone 32-7362
A maior indústria de Tanques da América Latina

BONS SERVIÇOS

é o que o senhor deve exigir de seu Banco

Depósitos - Câmbio
Descontos - Cobranças
Administração de Valores
Demais operações Bancárias

Utilize para suas transações o

BANCO ALIANÇA do Rio de Janeiro S. A.

O BANCO DOS BONS SERVIÇOS
Rua São José. 28 - Tel - 52-2052

Especialmente recomendada para venezianas, portas, janelas, portões, cêrcas, etc.

Longos anos de proteção e beleza...

Protegida contra a ação do tempo, sua residência terá sempre aspecto de beleza e confôrto. Como parte essencial dessa proteção, renove periòdicamente a pintura das esquadrias internas e externas. E use Condor, uma tinta a óleo, de uso geral, preferida pelos pintores profissionais de todo o Brasil, porque...

É mais econômica
Fácil de aplicar
Mais uniforme
Seca ràpidamente

25 côres diferentes

TINTAS YPIRANGA
uma tinta para cada fim
• AS MAIS VENDIDAS NO BRASIL

TENTOU MATAR O AMANTE E SUICIDOU-SE

Tragédia brutal, no Flamengo — Ambos desquitados — Atirou contra o companheiro e depois voltou a arma contra si mesma

Num assomo de desespêro, Vânia Simi, de 35 anos, desquitada, residente na Rua Eurico Cruz, 20, matou-se, ontem, com um tiro no peito, depois de tentar contra a vida do amante, advogado Nelson de Almeida Camões, de 62 anos, também desquitado, residente na Rua Almirante Tamandaré, 33. Apesar de sua ligação amorosa com Vânia, o advogado vivia maritalmente com outra mulher. E, isso, trazia a amante atormentada. Ontem, os dois se encontraram na Cinelândia, perto do cinema "Odeon". Houve discussão, e Vânia insistia em exigir uma definição de Nelson. Até que, tirando da bôlsa um revólver calibre 32, ameaçou matar-se. Todavia, o advogado conseguiu contê-la. Mas, devolveu-lhe a arma, depois. A mulher saiu chorando. Disse que ia matar-se, em casa. E, tomou um "táxi". No entanto, Nelson desconfiou porque o veículo seguiu rumo à zona sul. Diante disso, tomou outro carro seguindo-a e ultrapassando-a na Praia do Russel. Na esquina da Praia do Flamengo, com a Rua Almirante Tamandaré, saltou e ficou esperando. Pouco depois, aparecia Vânia, tôda transtornada. Procurando evitar a tragédia, o advogado tentou agarrá-la. Ela, porém, esquivou-se, e enquanto corria pela Rua Almirante Tamandaré, desfechou três tiros no advogado que a seguia. Logo depois, entrou na primeira porta que encontrou aberta (a da farmácia situada no 224, térreo, da Praia do Flamengo), e detonou o mesmo revólver, contra o peito. A morte de Vânia foi quase instantânea.

Avisado do fato, o comissário de serviço no 4.º distrito foi ao local, solicitando, ainda, a presença da Perícia. Feitos os exames, fêz remover o cadáver para o necrotério do Instituto Médico Legal.

OITO FERIDOS

BELO HORIZONTE, 8 — O plantão do Serviço de Trânsito tomou conhecimento, através do fiscal do pôsto 2 da Polícia Rodoviária, localizado em Betim, de grave acidente de veículo no quilômetro 51, na estrada de Juatuba. Consoante essas informações, o caminhão de placa 9L-67-31, dirigido por Paulo Fontenegro, procedente de Morada Nova, trafegava por aquela rodovia com destino a esta Capital, conduzindo 8 pessoas na carroceria.

Sofreu um defeito no motor ao atingir o quilômetro 51, ocasião em que capotou. Em consequência, todos os seus ocupantes, com exceção do motorista, receberam ferimentos. Foram transportados para esta Capital e medicados no Pronto Socorro. (M).

FURTO DE TRILHOS DA LEOPOLDINA

Está em vias de conclusão, na Polícia fluminense, inquérito instaurado para apurar a responsabilidade do furto de trilhos da Estrada de Ferro Leopoldina que se achavam depositados na estação daquela ferrovia em Itaocara. E' acusado de furto do referido material, o vereador pelo Partido Trabalhista Brasileiro, naquele município fluminense, atualmente ocupando o cargo de presidente da Câmara Municipal local, sr. Manoel Pinheiro.

Há muito tempo havia a direção da Estrada de Ferro Leopoldina solicitado a abertura do inquérito para apurar o furto dos trilhos, mas, sendo o autor pessoa bastante protegida por altos próceres trabalhistas, o ex-delegado de polícia de Itaocara, forçado por injeções de tôda ordem, viu-se impossibilitado de iniciar a apuração da responsabilidade.

ATITUDE ENÉRGICA DO SECRETÁRIO DE SEGURANÇA

Chegando o fato ao conhecimento do titular da pasta da Segurança, senhor Paulo Mauriti, aquela autoridade determinou ao novo delegado do município que procedesse enérgicamente a respeito, o que foi feito, terminando por completa apuração do delito.

Não têm faltado pedidos e até ameaças de represálias, por parte dos elementos que vinham garantindo a impunidade do prócer trabalhista autor do furto, mas, cumprindo seu programa de moralização da administração pública do Estado, as autoridades fluminenses esperam levar o responsável à barra do Tribunal.

VÍTIMAS DE ATROPELAMENTO

Eliza Nezi de Freitas, de 17 anos, solteira, residente no Parque Beira-Mar, n. 23, no Mangue de Caxias, foi atropelada por um auto não identificado próximo da residência, sofrendo fraturas das pernas e pé direito, além de contusões e escoriações pelo corpo. Em estado grave a vítima recebeu socorros e ficou internada no Hospital Getúlio Vargas. As autoridades policiais de Caxias tomaram conhecimento da ocorrência.

— Na Praça Demétrio Ribeiro, próximo ao Túnel do Leme, o auto n. 13-60-63 atropelou Maria Eunice Gomes Crespo, de 30 anos, solteira, residente na Rua General Severiano 46, quarto 20, produzindo-lhe fratura da perna esquerda e contusões generalizadas. O motorista abandonou o veículo no local e fugiu, e a vítima, socorrida no Hospital Miguel Couto, ficou internada. O 2º Distrito teve conhecimento da ocorrência.

PERDEU O DISTINTIVO

O detetive Osvaldo Ferreira, lotado no 22º Distrito Policial, ontem, quando viajava num ônibus da linha "76-Marechal Hermes-Saens Peña", perdeu o seu distintivo da Polícia. Solicita a quem o encontrar o favor de entregar na sede daquele distrito, à rua Aristides Caire, pegado ao Corpo de Bombeiros do Meier, ou em sua residência, na rua Belmira, n. 207, apartamento 101, na Piedade.

DESQUITES AMIGÁVEIS NA 6.ª VARA DE FAMÍLIA

O Juiz da 6.ª Vara de Família determinou fôsse cumprido o acórdão do Tribunal de Justiça nos desquites amigáveis de José Nabuco dos Santos e Raymunda Nabuco dos Santos e Geraldo Majela Amoroso Anastácio e Neysa Maria Pinho Anastácio.

Crime de morte no SAM

Na ilha do Carvalho, litoral fluminense, onde são recolhidos pelo SAM os elementos tidos como mais perniciosos, ocorreu ontem, um crime de morte entre internados. O criminoso foi Hélio Inocêncio da Costa, de 20 anos, e a vítima Jurandir da Silva Barbosa, de 19 anos. Segundo ficou apurado pelas autoridades daquele internato a vítima foi surpreendida pelo criminoso quando tentava praticar atos inconvenientes com um outro internado, de 16 anos. Hélio Inocêncio teria protestado e acabado por entrar em luta corporal com Jurandir, em meio à qual aquêle vibrou neste três golpes com um estoque. Jurandir caiu banhado em sangue, tendo morte imediata. O criminoso — que ali se encontrava por porte de arma — foi prêso pelo inspetor do internato Geraldo Martins que o encaminhou às autoridades policiais do Estado do Rio. Quanto à vítima havia sido recolhido ao SAM por furto.

DECRETADA A PRISÃO PREVENTIVA DO FINANCIADOR DOS SELOS FALSOS

A Justiça fluminense acaba de decretar a prisão preventiva do capitalista José Sampaio Espinola, financiador da quadrilha que vinha falsificando selos de consumo no Estado do Rio. Igual medida foi tomada com relação ao indivíduo Horst Werne Klimroth, outro implicado na falsificação.

Ontem foi pôsto em liberdade em virtude de "habeas-corpus", Francisco Nunes, de Nilópolis, que havia adquirido 61 mil selos de sessenta centavos.

Estamos seguramente informados de que o derrame é de enormes proporções, estando a Polícia fluminense em importantes diligências que não podemos por enquanto divulgar, a fim de não prejudicar a ação das autoridades.

PERDEU OS DOCUMENTOS

O sr. Oswaldo da Silva Santos esteve ontem em nossa redação a fim de comunicar que perdeu seus documentos, inclusive carteiras de motorista e de identidade. Pede a quem encontrou esses papeis entregar à rua Francisco Enes n. 137 ou comunique pelo telefone 30-3622 e 30-3585.

O CRIME DO ENCANTADO

Não obstante as numerosas diligências empreendidas pelo detetive Armando, da Divisão de Polícia Técnica, com o fim de esclarecer o assassínio do inspetor da Central do Brasil Paulo Augusto Vieira, prostrado a tiros de revólver na esquina das ruas Guilhermina e Cabo Clarindo, nada de positivo foi conseguido até agora por aquêle policial. O crime ocorreu na madrugada do dia 5 do corrente e desde então vem a Polícia realizando várias investigações, já tendo sido ouvidas várias pessoas, principalmente os funcionários da Central do Brasil que maiores ligações mantinham com a vítima. No momento em que redigíamos a presente nota o detetive Armando se encontrava em diligências.

Abolindo odiosas sanções penais aos trabalhadores

Uma vitória do Brasil na última sessão da Conferência Internacional do Trabalho — A tese do delegado brasileiro, dr. Rego Monteiro

O ponto alto da última sessão da Conferência Internacional do Trabalho que acaba de se reunir em Genebra, foi atingida com a proposta do Brasil, formulada pelo respectivo delegado governamental, dr. Luiz Augusto do Rego Monteiro, no sentido de ser adotada uma convenção internacional abolindo as sanções penais aplicadas às violações dos contratos de trabalho por parte dos trabalhadores indígenas nos territórios dependentes ou sejam os territórios sob tutela, fidei-comisso ou em situação colonial. A proposta situou-se na linha das nossas melhores tradições de amor à liberdade e à igualdade dos povos, tal como as sentiram e interpretaram Joaquim Nabuco ou Ruy Barbosa.

ESCRAVATURA MAL DIFARÇADA

Aquelas sanções penais mal disfarçavam, realmente, verdadeira escravatura, praticada ainda em muitos territórios com a imposição de tais sanções a relações jurídicas de natureza civil, como as resultantes do contrato de trabalho, em que, inexistindo delito, apenas medidas civis poderiam ser previstas e aplicadas para tornar eficazes as obrigações contraídas. A evidência da odiosa prática discriminatória era patente no fato de atingirem tais sanções penais apenas os trabalhadores indígenas e não os outros trabalhadores empregados na mesma região, mas originários dos países metropolitanos.

A SOMBRA DO COLONIALISMO

Desde a fundação da Organização Internacional do Trabalho que paira sôbre essa instituição, por muitos títulos benemérita, a sombra do colonialismo. Por outro lado, fôra votada em 1939 a Convenção n. 65, contendo uma aspiração tendente à supressão daquelas sanções penais, sem grande fôrça, entretanto, pois apelava para o esfôrço internacional para pôr têrmo àquela iníqua discriminação tão cedo quanto possível. Outro percalço que se ofereceu à iniciativa do delegado brasileiro consistiu na resistência oposta por alguns governos à votação de convenções internacionais nas conferências internacionais do trabalho. Há três anos não se votara nenhum texto dêsse alcance no plenário daquelas Conferências anuais.

A INTERVENÇÃO DO BRASIL

Quando, portanto, nesta última sessão de junho sob a pressão da inevitável apreciação no próximo ano, por sugestão da ONU, do problema do trabalho forçado, a Conferência Internacional do Trabalho tomou conhecimento da questão das sanções penais ainda impostas aos trabalhadores indígenas, o nosso delegado, dr. Rego Monteiro, clamou que a única forma de se manifestar a Conferência sôbre essa questão seria no sentido da terminante abolição de tão aberrantes e injustas medidas discriminatórias. A um débil e inexpressivo texto de recomendação sugerido pelo Bureau Internacional do Trabalho e derivado da primeira discussão havida no ano passado, mas procrastinando, na verdade, a solução dessa questão com um apêlo, mais uma vez, para a supressão "tão cedo quanto possível" daquelas sanções, opôs o delegado do Brasil a sua proposta de uma Convenção, precisa e eficiente, com todo o valor de um diploma de Direito Internacional, abolindo definitivamente as referidas sanções. Em ambiente de intensa polêmica, o dr. Rego Monteiro, contando com o apoio da França, da Iátlia, do Irgão, da Argentina, de Cuba, e da Polônia, defendeu a sua tese, exemplificando com a admirável orientação do Brasil na incorporação pacífica das populações aborígenas. Por 41 votos a 38, conseguiu ver vitoriosa a sua tese no seio da Comissão competente.

Levando adiante o exame da questão, alcançou, ainda, a eficaz fixação de um prazo no texto da Convenção, de forma a assegurar plena aplicação dos seus dispositivos. Foi assim, que ficou consignado o prazo de um ano após a ratificação, a partir do qual não se admitirão mais aquelas intoleráveis medidas.

VITÓRIA BRASILEIRA

A vitória da proposta brasileira foi, então, extraordinária, na sessão de 21 de junho, quando, em votação nominal, de 206 votos a favor e sòmente um em contrário, o do delegado dos empregadores dos Estados Unidos foi aprovada a Convenção abolicionista. Os dois delegados governamentais da União Sul-Africana abstiveram-se, assim procedendo também os dois delegados governamentais dos Estados Unidos, sob a alegação de que não concordavam com a forma de Convenção do referido diploma internacional. O delegado dos trabalhadores dos Estados Unidos acompanhou, entretanto, o ponto de vista do delegado do Brasil.

A Secretaria de Finanças do Estado de Minas Gerais

tumultua o serviço de despachos nas estações ferroviárias de cargas do Distrito Federal

Os despachantes ferroviários, que exercem suas atividades na estação ferroviárias de cargas no Distrito Federal foram surpreendidos no sábado com um singular memorandum, do qual demos notícia na edição do domingo último.

Acontece, que apesar do absurdo, o citado documento informava que o expediente na Secção de Fiscalização Externa iniciava às 9 horas diariamente de segunda a sábado. Entretanto, na hora indicada, já era grande o movimento de despachos para desembaraçar as mercadorias procedentes das estações marítima e Alfredo Maia da Central do Brasil e Praia Formosa — cargas da E. F. Leopoldina. Entretanto aquela repartição Estadual permanecia fechada ao público. Quando o grupo dos interessados foi crescendo, surgiu um funcionário que deu o aviso da nova ordem sôbre a hora do início do expediente, que seria às 12 horas. Surgiram então os protestos dos prejudicados, que tinham suas mercadorias para desembarcar a partir das 7 horas e, sòmente podiam fazê-lo, quando muito bem o entendesse a burocracia fiscal do Estado de Minas. Tudo isso já foi explicado ao chefe da Secção de Fiscalização Externa.

Mas não se sabe porque, o homem permanece no firme propósito de prejudicar o comércio e a indústria, pela vaidade de ordenar medidas condenáveis pelo interesse público, certamente, para fazer cartaz.

Diariamente chegam ao Rio algumas centenas de vagões procedentes do Estado de Minas Gerais, consignados às numerosas firmas estabelecidas no Distrito Federal e cidades vizinhas, que têm os empregados designados para o respectivo desembaraço.

Este serviço, sempre foi feito normalmente sem atropêlos, junto aos funcionários do Serviço de Fiscalização, permanentes nas estações.

Sabe-se que, diariamente, são afixadas duas relações dos vagões chegados às estações. A primeira sai às 7 horas e o consignatário tem apenas 8 horas para pagar o frete, desembaraçar e retirar a mercadoria no mesmo dia. Sòmente podem fazê-lo, porém, depois do visto do fiscal ao Govêrno do Estado. Ora, se êste sòmente, de ordem superior, inicia o expediente às 12 horas, que tempo resta aos importadores para descarregar a sua mercadoria? O resultado, é deixala para o dia seguinte, sujeitando-se ao pagamento das estadias que lhes são aplicadas pelas respectivas estradas.

Temos gora a segunda relação do dia que é afixada às 12 horas, com prazo para a mesma hora do dia seguinte. Nova correria para conseguir liberação do conhecimento, a fim de proceder ao desembaraço. Com tais anomalias, que bem podiam ser evitadas, cria a Secretária de Finanças do Estado de Minas Gerais um caso que por certo ainda dará muita dor de cabeça. Os prejuizos são imensos e por certo irão suscitar medidas dos prejudicados junto às suas associações de classe, ou em último caso terão que admitir mais um empregado, que por certo virá onerar as mercadorias que em última analise é o povo quem vai pagar. A ordem deve ser: Facilitar para baratear e não complicar as coisas e principalmente quando essa complicação parte de um organismo governamental.

Esperamos que os homens responsáveis pela coisa pública pensem um pouco e as coisas voltem ao seu ritimo normal.

A PONTA DO VÉU

Perguntas trancendentais serão reveladas — O Atlas de Palomar permitirá definir o Universo

WASHINGTON, 8 (De James Cunningham, da U.P.) — Será possível que haja algum dia uma explosão do sol, carbonizando em um segundo a Terra e os demais planetas do sistema solar?

A National Geographic Society opina que tanto esta como outras perguntas transcendentes poderão ser respondidas, pelo menos em parte, quando ficar terminado o gigantesco Atlas do Universo no qual trabalha o Observatório de Palomar, na Califórnia.

A primeira parte do Atlas acaba de ser completada e o trabalho, iniciado há sete anos, estará pronto no ano vindouro. Será integrado por 1.758 cartas astronômicas feitas com as poderosas câmaras fotográficas do mencionado observatório, que revelarão milhares de novas estrêlas, nebulosas e outros corpos celestes.

O dr. Ira S. Bowen, diretor do Observatório, assinala com orgulho que o Atlas perdurará por muitos anos como um monumento à ambição humana de conhecer o incognoscível. Os exemplares do Atlas poderão ser adquiridos por instituições científicas a 2.000 dólares cada.

Desta forma, os astrônomos abrigam a esperança de poder penetrar os segredos da criação, a fim de determinar se o Universo é uma estrutura uniforme, se é finito ou infinito, se teve começo fixo no espaço ou se continua crescendo.

Até agora, as câmaras do Observatório de Palomar fotografaram grande parte do espaço sideral até uma profundidade de 600 milhões de anos-luz. (Cada ano-luz representa uma distância de 10 bilhões de quilômetros).

As estrêlas e outros corpos celestes aparecem como pontos obscuros sôbre um fundo claro. As fotografias foram feitas com tal cuidado e precisão que mostram corpos celestes da magnitude de uma milionésima parte da estrêla menos brilhante perceptível a ôlho nu numa noite escura sem lua.

O Atlas revela milhares de nebulosas e galaxias que até agora eram desconhecidas. O fato é surpreendente, pois antes de iniciado o Atlas os cientistas estavam convencidos de que só existiam umas quarenta nebulosas mais ou menos em todo o Universo.

O Atlas permitirá também a aquisição de maiores conhecimentos a respeito das chamadas Novas e Super-Novas estrêlas em explosão que chegam a ter um brilho vários milhões de vêzes maior do que o do Sol e que depois desaparecem ràpidamente.

Finalmente, permitirá o Atlas que os cientistas obtenham um conhecimento mais profundo dessas misteriosas massas de gás e poeira cósmica que povoam certas regiões do espaço e que podem conter a matéria de que se formam as estrêlas.

SATÉLITE ARTIFICIAL DA LUA

WASHINGTON, 8 (R.) — Três cientistas que trabalham no programa norte-americano de lançamento do satélite artificial da Terra declararam noje que o próximo passo no caminho das viagens interplanetárias será o lançamento de um pequeno satélite no espaço que estabeleça sua órbita em tôrno da Lua.

Os cientistas que fizeram essa revelação são o dr. Alan Waterman, diretor da Fundação Nacional de Ciência; o dr. Alan Shapley, vice-presidente da Fundação, e o dr. Athelston Spilhaus, membro da comissão norte-americana do Ano Geofísico Internacional. Suas declarações foram publicadas em caráter exclusivo no semanário independente U. S. News & World Report.

NO MUNDO POLÍTICO

lhor rendimento dos servidores públicos e que só os governantes incompetentes se podem queixar do pêso orçamentário do funcionalismo. Seu propósito é vivificar a economia coletiva e estimular as fontes da receita nacional. Com isso poderá enfrentar, folgadamente, as despesas decorrentes do que pretende fazer pelo funcionalismo, dando-lhe um pdrão de vida elevado, a fim de que a nação possa ter serviço honesto, eficiente e dedicado.

O sr. Juscelino Kubitschek declarou-se resolvido a promover a reestruturação geral dos quadros, a extensão das garantias dos efetivos aos mensalistas e diaristas e a melhoria dos vencimentos. Concluiu dizendo que, em sua opinião, o Brasil não está para acabar mas apenas começando e que não se considera destinado a salvar o Brasil da beira do abismo, mas tão sòmente um cidadão desejoso de tomar parte ativa nestes anos de crescimento, encaminhando o país à estrada real do trabalho e da liberdade.

A CONSTITUIÇÃO É BOA, DIZ JUAREZ

SANTO ANDRÉ, 8 (Asp.) — No comício realizado neste grande centro industrial do Brasil, que contou com a presença do sr. Jânio Quadros e do sr. Milton Campos, o general Juarez Távora disse que a sua vida tem sido de lutas e decepções e que, por isso mesmo, compreendia os sofrimentos e os anseios do povo.

Mais adiante, declarou: "Não lhes menti na mocidade e não seria agora que hei de fazê-lo. Aquilo que eu prometer ao povo será honrado, nem que isso custe a última centelha de minhas energias. Quero vos dizer que defenderei, a todo transe, essa conquista que a revolução de 30 nos legou: a legislação social. O direito de greve será respeitado, pois, é preceito constitucional, e, se eleito, a Constituição terá que ser cumprida por grandes e pequenos. Defenderei a liberdade e a autonomia dos sindicatos. O impôsto sindical não será mais fundo sindical para engordar parasitas e será totalmente canalizado para os sindicatos. Os institutos de previdência serão totalmente dos trabalhadores e serão dirigidos também por trabalhadores. Nossa Constituição é boa: o que falta é ser cumprida. Precisamos regulamentar o salário-família e hei de me bater pela participação nos lucros, por ser uma medida cristã e humana".

Após deter-se em considerações sôbre outros itens de sua plataforma de govêrno, propugnou o general Juarez Távora pelo voto consciente, "a suprema arma com que conta o povo para conduzir o país à recuperação dos costumes de nossa vida político-administrativa."

COMITÊS FEMININOS PRÓ-JUSCELINO

Serão instalados, hoje, às 20 horas, mais 4 Comitês Femininos pró-Juscelino-Jango, organizados pela sra. vereador José Romero, em Braz de Pina.

A sra. Sarah Lemos Kubitschek presidirá as instalações dêsses núcleos, nos seguintes locais: Braz de Pina (Rua Arapogi, 144); Vila da Penha (Av. Braz de Pina); Colégio (Rua Jaguarema, 243); Maria da Graça (Rua Fernando Esquerdo, 390).

A UDN COM ADHEMAR

S. PAULO, 8 (Asp.). Ao que informam os círculos pessepistas locais, uma ala ponderável da UDN de Mato Grosso teria resolvido apoiar a candidatura do sr. Adhemar de Barros à presidência da República.

INTERFERÊNCIA PRESIDENCIAL?

MANAUS, 8 (Asp.). Causou surprêsa nas esferas governamentais a contra-ordem recebida pelo Banco do Brasil, sustando o pagamento da primeira cota do empréstimo de trinta milhões de cruzeiros, concedido por ordem do presidente Café Filho ao Estado do Amazonas. Várias versões correm aqui, inclusive a de que o presidente da República estaria insatisfeito com o governador Plínio Ramos Coelho, no que tange a sua orientação política na questão da sucessão presidencial. Afirma-se que sòmente determinará o pagamento quando receber esclarecimentos sôbre o assunto, por parte do governador do Estado.

"PANELA VAZIA" COM JUSCELINO

SÃO PAULO, 8 (M.). Reunido em convenção, o Movimento Nacional Popular Trabalhista resolveu emprestar seu apoio às candidaturas da coligação PSD-PTB.

Dessa forma, os elementos pertencentes ao grupo chamado "panela vazia", de orientação comunista, reforçarão as candidaturas dos senhores Juscelino Kubitschek e João Goulart, para presidente e vice-presidente da República respectivamente. Ontem à noite foi levada a efeito a sessão solene de encerramento da convenção, no Cine São José.

ENTREGA DE TÍTULOS EM SÃO PAULO

SÃO PAULO, 8 (Asp.). O Tribunal Regional Eleitoral comunicou que foi prorrogado até o dia 24 do corrente o prazo para a entrega dos títulos eleitorais, requeridos até o último dia 3.

APOIO DO PRT A JUSCELINO

SÃO PAULO, 8 (M.). O sr. Tancredo Neves está entabulando negociações com o PRT, a fim de que êsse partido venha apoiar a candidatura Juscelino Kubitschek. Nesse sentido, teve ontem um encontro com o deputado Salgado Sobrinho, que deverá reunir o partido para auscultar a opinião da base e oferecer uma resposta ao ex-ministro da Justiça.

A tendência do PRT é de apoiar o ex-governador de Minas.

COMÍCIOS DE JUSCELINO EM SÃO PAULO

SÃO PAULO, 8 (M.). Os srs. Juscelino Kubitschek e João Goulart estarão em Santos no próximo dia 12 realizando seu primeiro comício em terras paulistas. Os candidatos da coligação PSD-PTB e PTN, percorrerão até o dia 25, cêrca de 70 municípios paulistas, realizando comícios e expondo sua plataforma de govêrno.

O ex-governador mineiro é o segundo candidato que percorrerá o Estado na presente campanha presidencial.

CANDIDATOS DO PSD DO RIO GRANDE DO NORTE

NATAL, 8 (M.). Com a indicação dos nomes dos srs. Jocelin Vilar de Melo e Jessé Pinto Freire à Convenção do PSD, que se realizará no dia 14 do corrente, desapareceu a luta que se dizia existir nas fileiras da agremiação majoritária do Rio Grande do Norte.

Sem discrepância, os membros da Executiva do PSD local indicaram êsses nomes à governança e vice-governança, respectivamente, dando uma demonstração que aquêle partido está coeso na luta que será travada para a sucessão do sr. Silvio Pedrosa. Agora, já o PSD inicia sua campanha eleitoral ao pleito do dia 3 de outubro.

OUTRO NATURALIZADO ELEITO

PÔRTO ALEGRE, 7 (M.). Procedente de Erechim, chegou o sr. João Caruso, centro do noticiário dos últimos dias sôbre a momentosa questão da elegibilidade ou não de brasileiros naturalizados.

Sôbre o julgamento do mandado de segurança, disse-nos o líder trabalhista estar confiante na decisão favorável do Supremo Tribunal Federal, quando então assumirá sua cadeira na Assembléia Legislativa, para a qual foi eleito com cêrca de 10.000 votos.

COLIDIRAM OS TRENS

RECIFE, 8 — Na manhã de hoje, o trem de passageiros que se dirigi para Flores, colidiu com um trem cargueiro que estava estacionado em Jaboatão, tendo descarrilado ambos. Devido à perícia do maquinista que conduzia o trem de passageiros, não houve vítimas a lamentar. (M).

GANHOU UM PRÊMIO NO VALOR DE CR$ 40.0000,00! — O Grande Concurso do Creme Dental Géssy, realizado mensalmente na Rádio Nacional do Rio de Janeiro, com vários prêmios e um grande prêmio de Cr$ 40.000,00, apresentou como vencedor, no seu 5º. sorteio, no dia 27 de Julho, último, o menino Northon M. Gagliardi, residente à Av. 25, n.º 245, em Barretos, Estado de São Paulo.

O cliché focaliza o momento em que o menino Northon, ladeado pelos seus progenitores, recebia do representante da Cia. Gessy Industrial, o almejado prêmio.

E' fácil ganhar um prêmio no valor de Cr$ 40.000,00, amigo leitor! Envie uma caixinha vazia do Creme Dental Gessy ou um rótulo do Sabonete Gessy, com nome e endereço, para o programa "Passatempo Gessy", que é irradiado tôdas as quartas-feiras, das 21,35 às 22 horas, pela Rádio Nacional do Rio de Janeiro... e boa sorte!

(42728)

BANCO NACIONAL DO DESENVOLVIMENTO ECONÔMICO

EDITAL

Concurso para provimento em cargos da classe inicial da carreira de ASSISTENTE TÉCNICO do Banco Nacional do Desenvolvimento Econômico.

De acôrdo com a escala aprovada pela Banca Examinadora faço público para conhecimento dos interessados, que as provas do concurso acima referido serão realizadas no corrente mês, nos Cursos de Administração do DASP (Av. Almirante Barroso, 81 — 2.º andar), obedecendo à seguinte escala:

DIAS	HORÁRIOS	PROVAS
8	19h30m	— Tradução (Inglês)
9	19h30m	— Tradução (Francês).
10	8h	— Contabilidade.
11	8h	— Cálculo, Estatística e Economia (Itens I e II — 1.ª parte).
12	8h	— Cálculo, Estatística e Economia (Item II — 2.ª parte).
13	14h	— Administração Geral.
16	19h30m	— Direito.

Para a prova de Cálculo, Estatística e Economia, os candidatos deverão comparecer munidos de lápis, régua, esquadros, compasso e transferidor.

Rio de Janeiro, em 4 de agôsto de 1955
(Roberto de Oliveira Campos)
Diretor-Superintendente

(42524)

Encerados Aymoré fazem amigos, protegendo melhor as cargas!

Porque:
- lona super-resistente
- costuras reforçadas
- impermeabilidade absoluta

tornam os Encerados Aymoré um protetor de qualidade às suas cargas, fazendo-as chegar intactas ao destino.

OS ENCERADOS AYMORÉ duram muito mais!

ENCERADOS AYMORÉ

um produto do MOINHO INGLEZ

Dr. SPINOSA ROTHIER

DA PRÓSTATA. Rua Senador Dantas, 44 - 3.º andar. Tel. 22-3367.
DOENÇAS SEXUAIS E URINARIAS — TRATAMENTOS E OPERAÇÕES

(43421)

PALACE HOTEL
CAXAMBÚ
Excepcionalmente até 31 de Dezembro
diárias completas c/ tôdas refeições a partir de Cr$ 160,00
Informações Rio — R. Senador Dantas n. 20 - s/ 1009
F. 22-4991 — Caxambu F. 39

(06122)

Cia. de Seguros "CONFIANÇA"
Capital e Reservas Cr$ 35.000.000,00
83 anos de serviços dedicados à sua ESTIMADA CLIENTELA

OUÇA e PROPAGUE
PLINIO SALGADO
(Candidato do Povo à Presidência da República)
FALA TÔDAS ÀS 4as. e 6as. FEIRAS, ÀS 20,35 HORAS pela RÁDIO GLOBO

(39578)

HBU HBU

BANCO HOLANDÊS UNIDO
RIO DE JANEIRO — R. Buenos Aires, 8 a 12
SÃO PAULO — R. 15 de Novembro, 160 a 154
SANTOS — R. 15 de Novembro, 157-159
Atende das 9,30 às 17 hs.

O AUTOMÓVEL NA RÚSSIA

Em reportagem amplamente ilustrada a revista PN desta quinzena revela detalhes inéditos da indústria automobilística na U.R.S.S. As marcas, os preços e as grandes fábricas soviéticas.

Leia ainda na revista PN desta quinzena:

RADIOGRAFIA DA PREVIDÊNCIA SOCIAL
O presidente do IAPC responde a tôdas as perguntas e a tôdas as questões levantadas por PN em relação àquele Instituto.

IDÉIAS QUE AUMENTAM AS VENDAS
O que muitos lojistas costumam fazer para aumentar suas vendas no varejo. Novidades e ensinamentos sôbre promoção de vendas.

QUANTO PAGAR POR UM AUTOMÓVEL
Média dos preços de compra e venda de carros usados, no Rio e em S. Paulo, com especificação de marca, ano de fabricação e tipo.

O GERENTE DE VENDAS E AS REUNIÕES
Como se devem organizar as reuniões de vendedores para delas tirar o maior proveito.

O ALUMÍNIO NO BRASIL
A primeira fábrica brasileira não suportou a terrível pressão do trust internacional.

Em tôdas as bancas por Cr$ 7,00.

PN

A REVISTA DOS QUE PRECISAM ESTAR BEM INFORMADOS

(43163)

UM ANO ANTES:

150 ADESÕES ESTRANGEIRAS AO CONGRESSO INTERNACIONAL DE GEOGRAFIA

Em agôsto do ano vindouro, no Rio — Esclarecimentos da Comissão Organizadora — Aumenta ràpidamente o interêsse pelo certame

A Comissão Organizadora do XVIII Congresso Internacional de Geografia estêve ontem reunida para expor à Imprensa os trabalhos realizados e por realizar, assim como o significado daquele certame.

Vitória brasileira

O secretário-executivo, prof. Hilgard Sternberg, historiou a escolha do Brasil para sede do conclave, Foi ela conseguida em 1952, em Washington, na Assembléia Geral da União Geográfica Internacional, não obstante as pretensões no mesmo sentido, da Grã-Bretanha e da Austria. A Comissão Nacional então estabelecida da U. G. I. deu nascimento à Comissão Organizadora do próximo Congresso.

Novidade: Geografia Médica

A seguir, prestou esclarecimentos a prof. Lysia M. Cavalcanti Bernardes, secretária da Subcomissão de Programação e Temário, cujo presidente é o prof. Fábio da M. Soares Guimarães: reunidos geógrafos do Rio, S. Paulo e Pernambuco, elaborou-se um temário preliminar, enviado a professôres de geografia e geógrafos de várias partes do país, para que dessem sugestões. No temário definitivo, e aprovado pela Comissão Nacional, após enriquecido com essas contribuições, procurou-se incluir tópicos de particular interêsse para o Brasil, entre os quais ressaltam, Métodos a serem empregados na cartografia das regiões de florestas tropicais; Morfologia climática das regiões tropicais úmidas e semi-áridas; O papel da erosão em lençol; Anomalias climáticas das regiões tropicais e subtropicais; Indices de aridez: critérios e aplicações; A ocorrência de enchentes extraordinárias e sua explicação: interferência de fatôres físicos e humanos; O problema da origem dos campos das regiões tropicais e subtropicais; A vegetação das regiões áridas e semi-áridas e o seu aproveitamento econômico; As migrações internas e suas causas.

Pela primeira vez num Congresso Internacional de Geografia haverá uma Secção reservada ao estudo da Geografia Médica, sendo de ressaltar os temas: Importância geográfica das doenças tropicais e As técnicas modernas de saneamento e seus reflexos geográficos. A propósito, adianta-se que está em preparo, para ser apresentado ao Congresso, um trabalho brasileiro, feito em cooperação, por um médico e um geógrafo.

Está prevista uma série de pequenas excursões pelo Rio de Janeiro e arredores, visando a mostrar a cidade aos geógrafos visitantes, assistidos por geógrafos brasileiro, que lhes interpretarão a paisagem local. Isso, nos intervalos entre as reuniões e as conferências, já que antes e após o Congresso haverá grandes excursões pelo país.

Guias e Excursões científicas

As grandes excursões, em número de nove, constam da primeira circular enviada, (cêrca de 10.000 exemplares), para os Estados e para o exterior. Foi-lhe conferida especial atenção, como meio de divulgação de nosso país. O prof. Miguel Alves de Lima, presidente da Subcomissão de Excursões aludiu à importância do ser o Brasil melhor conhecido, por várias gerações, nas Universidades de todos os continentes, já que professôres universitários de nomeada, de todo o mundo, serão os seus participantes Essas excursões são de caráter eminentemente científico. Já se fizeram excursões preliminares, principalmente com o vim de estudar regiões, que, não figurando nos itinerários, não serão conhecidas de perto, mas sim de avião. Para cada excursão será elaborado um Guia, com cêrca de 150 páginas. Tôdas elas terão como participantes, especialistas de conceito internacional, de maneira que se tornam de interêsse para as instituições e governos dos Estados, a cujo apoio irrestrito está se envidando, com êxito, por exemplo: Cia. Vale do Rio Dôce, os três Ministérios militares. Os participantes estrangeiros não só aprenderão algo sôbre o Brasil como também possibilitarão novos ângulos para o estudo da geografia nacional.

Falando a êste jornal, ontem, a Comissão Organizadora do XVIII Congresso Internacional de Geografia, a realizar-se no Rio de 9 a 18 de agôsto do próximo ano — expôs o significado do certame, assim como os trabalhos que lhe estão afetos. Na foto, o desembargador Florêncio de Abreu, presidente do Comitê de Coordenação Financeira; o prof. Hilgard Sternberg, secretário-executivo, quando expressava a importância cultural, científica e as repercussões econômicas do Congresso Internacional de Geografia; e o prof. Miguel Alves de Lima, do Conselho Nacional de Geografia, e presidente da Subcomissão de Excursões.

Interêsse dos Estados

Pela Subcomissão de Finanças, a cargo do dr. Edgard Teixeira Leite, falou o dr. Paulo Freire, dizendo que maiores iniciativas só a partir de agora serão tomadas. Foram enviadas comunicações a todos os Estados a serem percorridos pelas excursões, já havendo algumas respostas afirmativas. Também a instituições privadas será solicitado auxílio.

Bôlsas e participantes estrangeiros

A Subcomissão de Participantes Estrangeiros está entregue ao prof. Aroldo de Azevedo. Organiza um fichário de pedidos de participação e um fichário de instituições dispostas a dar acolhida. Já há várias Universidades interessadas em contratar técnicos que virão ao Congresso. A cargo do prof. João Dias da Silveira está a Subcomissão de Bôlsas, por cuja concessão espera-se o interêsse das colônias estrangeiras aqui radicadas. Há numerosos pedidos de bôlsas.

Local do Congresso

A Subcomissão de Recepção está sob a presidência do prof. Nilo Bernardes, e é encarregada de obter espaço para realização do Congresso e das Exposições geográficas. O local previsto é, por ora, o Ministério da Educação.

Patrocinadores e cooperadores

Não estava prevista no Regimento, mas sentiu-se a necessidade de criar o Comitê de Coordenação Financeira, para articular os trabalhos das Subcomissões de Finanças, de Colocação de Participantes Estrangeiros e de Bôlsas. Esta êle confiado ao desembargador Florêncio de Abreu e se encarrega também de obter donativos por parte de Cooperadores e Patrocinadores do Congresso Internacional, os quais terão os nomes estampados em tôdas as publicações do certame.

Adesões de todos os continentes

A um ano do Congresso, foram já recebidas mais de 200 adesões, sendo cêrca de 150 de estrangeiros dos 5 continentes. Por exemplo: norte-americanos, canadenses, francêses (cuja delegação oficial, fora as adesões avulsas, será de 36 membros), italianos (inclusive 6 membros, pelo Conselho Nacional de Pesquisas da Itália), dinamarqueses, argentinos, panamenhos, mexicanos, alemães, marroquino, uruguaios, espanhol, norte e sul-africanos etc.

As adesões de brasileiros praticamente ainda não se iniciaram. Cumpre notar que D. Jaime de Barros Câmara, arcebispo metropolitano, deu sua adesão, como membro do Instituto Histórico e Geográfico, oferecendo-se para celebrar missa gratulatória por ocasião do certame.

Papel do IBG

O presidente nato da Comissão Organizadora do Congresso é o presidente do I. B. G. E., dr. Elmano Cardim. Graças a recomendações suas, intensa colaboração vem sendo prestada pelo Conselho Nacional de Estatística e Conselho Nacional de Geografia. Este último cedeu técnicos e custeou as despesas, com excursões preparatórias, ao mesmo tempo que forneceu os equipamentos de campo necessários.

Voto de pesar

Foi assinalado na ocasião o falecimento do professor geógrafo José Veríssimo da Costa Pereira, ocorrido a bordo de um avião que sobrevoava a Amazônia. Aquele ilustre cientista morreu em plena atividade geográfica e estava ligado intimamente à Comissão Organizadora do Congresso, sendo um de seus membros.

DECLARAÇÕES DO PRESIDENTE DA UNIÃO GEOGRÁFICA INTERNACIONAL

NOVA YORK, 8 (UP). O presidente da União Geográfica Internacional sr. L. Dudley Stamp, da Universidade de Londres, declarou à United Press que o comitê organizador brasileiro executou excelente trabalho de planejamento para o Congresso do Rio de Janeiro, em 1956, e que o programa causará entusiasmo entre os geógrafos norte-americanos. Acrescentou que serão realizados esforços para atrair o maior número possível de delegações ao Rio de Janeiro, e calculou que comparecerão pelo menos 100 delegados dos Estados Unidos. Disse que, sendo o Congresso o primeiro a se realizar na América do Sul, é especialmente conveniente que estejam representadas tôdas as repúblicas americanas.

Afirmou o sr. Atwood que o Congresso do Rio dará considerável atenção aos planos para o Ano Geofísico Internacional e para a exploração da Antártica, pois a União Geográfica Internacional é uma das organizações patrocinadoras do Ano Geofísico.

O trabalho dos geógrafos — disse — está obtendo maior reconhecimento e aplicação nos Estados Unidos em virtude de sua capacidade de coordenar uma grande variedade de observações relacionadas com tais problemas como o planejamento das bacias dos rios, localização das indústrias e desenvolvimento das zonas áridas.

Olhares de admiração acompanham o homem...

...que cuida de seu rosto com a loção mais popular do mundo para após a barba!

Acontece o mesmo em todo o mundo: as mulheres sempre admiram os homens que usam Aqua Velva. V. também gostará de seu agradável aroma e revigorante frescor. Compre Aqua Velva hoje mesmo.

NA CÂMARA DOS VEREADORES

Encerrada a discussão do Projeto de Resolução n.º 2

O substitutivo 2-B cairia se o presidente tivesse permitido ao vereador que retirasse sua assinatura aposta em condição ilegal — As verbas-auxílio não estão sendo registradas pelo Tribunal de Contas — O caso da maternidade de São Cristóvão — Assumiu o suplente — Travessa com o nome de Carmen Miranda — Contra os "grileiros" do sertão carioca — Votos

Foi encerrada finalmente a discussão do projeto de resolução n.º 2, da mesa diretora, em tôrno do qual existem dois outros substitutivos, dos quais já nos ocupamos em edições anteriores. A proposição não chegou todavia a ser submetida à votação, por se ter esgotado a hora regimental. Antes, porém, foi à tribuna a vereadora Lessa Bastos, para replicar discurso proferido na última sessão pelo sr. Alvaro Dias, que defendeu a posição do diretor da Secretaria, sr. Arthur Massena. Interveio, em aparte, o sr. Edgard de Carvalho, para afirmar que não havia assinado nenhuma emenda secretamente. Revelou, contudo, que quando após o seu nome no substitutivo n.º 2-B, do Sr. Couto de Souza, estava na convicção de que assinara matéria vencida.

ASSINADA ILEGALMENTE

Mais tarde — salientou — tendo tomado conhecimento pela primeira secretária, de que o substitutivo Couto de Souza (que estende a todos os funcionários da Casa os benefícios do artigo 231 do Regulamento interno) acarretará considerável aumento de despesa, resolveu pedir ao presidente que tornasse sua assinatura insubsistente. Contra-aparteou a vereadora Lessa Bastos, dizendo que realmente o sr. Edgard de Carvalho assinara o tal substitutivo ilegalmente, por isso que não houve reunião da mesa diretora na ocasião em que foi dito substitutivo assinado; e o que era pior: o assunto não fôra siquer ventilado na reunião.

MANTIDA A ASSINATURA A CONTRAGÔSTO

Não obstante o pedido taxativo do sr. Edgard de Carvalho retirando sua assinatura da proposição, (pelo qual viria esta a cair por falta de apôio) o presidente Salomão Filho declarou que não poderia deferir tal pedido, uma vez que a questão já havia sido considerada pelo plenário. Acentuou o presidente, que não agia de livre arbítrio, mas apenas se baseava na jurisprudência adotada por outras mesas diretoras, de que "voto dado não pode ser retirado".

VERBAS DE AUXÍLIO

Falando em declaração de bancada, o sr. Anibal Espinheira criticou seus colegas quanto ao emprêgo das chamadas verbas de auxílio que são anualmente consignadas no orçamento. Segundo o orador, essas verbas destinam-se sobretudo a favorecer entidades filantrópicas ou de reconhecida atividade social. O Tribunal de Contas da Prefeitura vem constatando, no entanto, que das entidades beneficiadas poucas estão enquadradas dentro da exigência legal e por isso vem negando sistemàticamente o registro. Pediu o representante udenista aos seus pares, que escolhessem no futuro entidades que realmente prestem serviços ao povo.

O CASO DA MATERNIDADE DE SÃO CRISTÓVÃO

Durante a prorrogação, foi iniciada a discussão do projeto oriundo do Poder Executivo que encampa, através da Secretaria de Assistência e Saúde, a maternidade de São Cristóvão. A essa proposição, o sr. Geraldo Moreira, relator da matéria na Comissão de Justiça, apresentou uma emenda mandando aproveitar os atuais empregados daquele estabelecimento hospitalar. Contra a iniciativa insurgiu-se o sr. Odilon Furtado Braga, que declarou ter havido irregularidades na confecção da lista de servidores da maternidade, tais como enxertos e alterações dos nomes.

ASSUMIU O SUPLENTE

Tomou posse ontem da cadeira de vereador vaga em conseqüência da licença concedida ao vereador Paes Leme para tratamento de saúde, o primeiro suplente do PTB, sr. Faim Pedro, irmão do prefeito Alim Pedro. Ontem mesmo o novo vereador estreou na tribuna, para falar de sua futura atividade.

A TRAVESSA TERA' O NOME DE CARMEM MIRANDA

Foi ontem aprovada indicação do sr. Geraldo Moreira, solicitando ao prefeito seja dado o nome de Carmem Miranda a atual Travessa do Comércio, situada nas proximidades da Praça 15 de Novembro, onde a cantora passou grande parte de sua existência. O plenário designou uma comissão para representar a Câmara nos funerais daquela artista.

VOTOS APROVADOS

Do sr. Magalhães Junior a Câmara aprovou voto de congratulações ao professor Martagão Gesteira, por ter instituído na LBA os cursos populares de puericultura. Idêntico voto foi aprovado pela atuação do sr. Luiz Ferreira Guimarães, presidente do Sindicato dos Jornalistas Profissionais, em favor da campanha por uma maior reaproximação entre brasileiros e portuguêses. Dois votos de pesar foram igualmente aprovados. Um, pela morte do escritor José Veríssimo da Costa Pereira e outro também pela morte da senhora Silva Meyer, conservadora de obras pictóricas da Câmara.

CONTRA OS "GRILEIROS"

O sr. Osmar Rezende voltou a focalizar da tribuna o caso da exploração de terras no sertão carioca pelos chamados "grileiros". Estes, segundo o orador, continuam expulsando o povo humilde e trabalhador mediante sentenças absurdas que obtêm na Justiça. O vereador dirigiu apêlo aos vários juízes das varas cíveis para que meditassem sôbre o grave problema da apropriação indébita de extensas áreas pela nefasta instituição dos "grileiros."

Compre agora sua FRIGIDAIRE

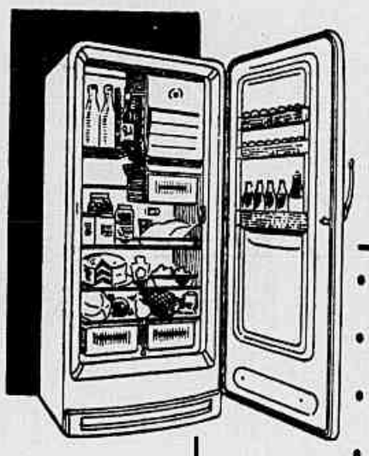

Venha escolher entre os novos modêlos de 1956, o tipo que mais lhe agradar e terá adquirido qualidade.

- prateleiras nas portas
- congelador espaçoso
- amplas prateleiras internas
- garantia de 5 anos

Vendas a prazo, em prestações vantajosas

Exposição e vendas na concessionária autorizada

CASA SAMUEL RODRIGUES

Av. Copacabana, 99 — Tels.: 37-1331 - 37-2548

Grey-Publ.

Um mundo novo de oportunidades abre-se à Humanidade na idade de alumínio

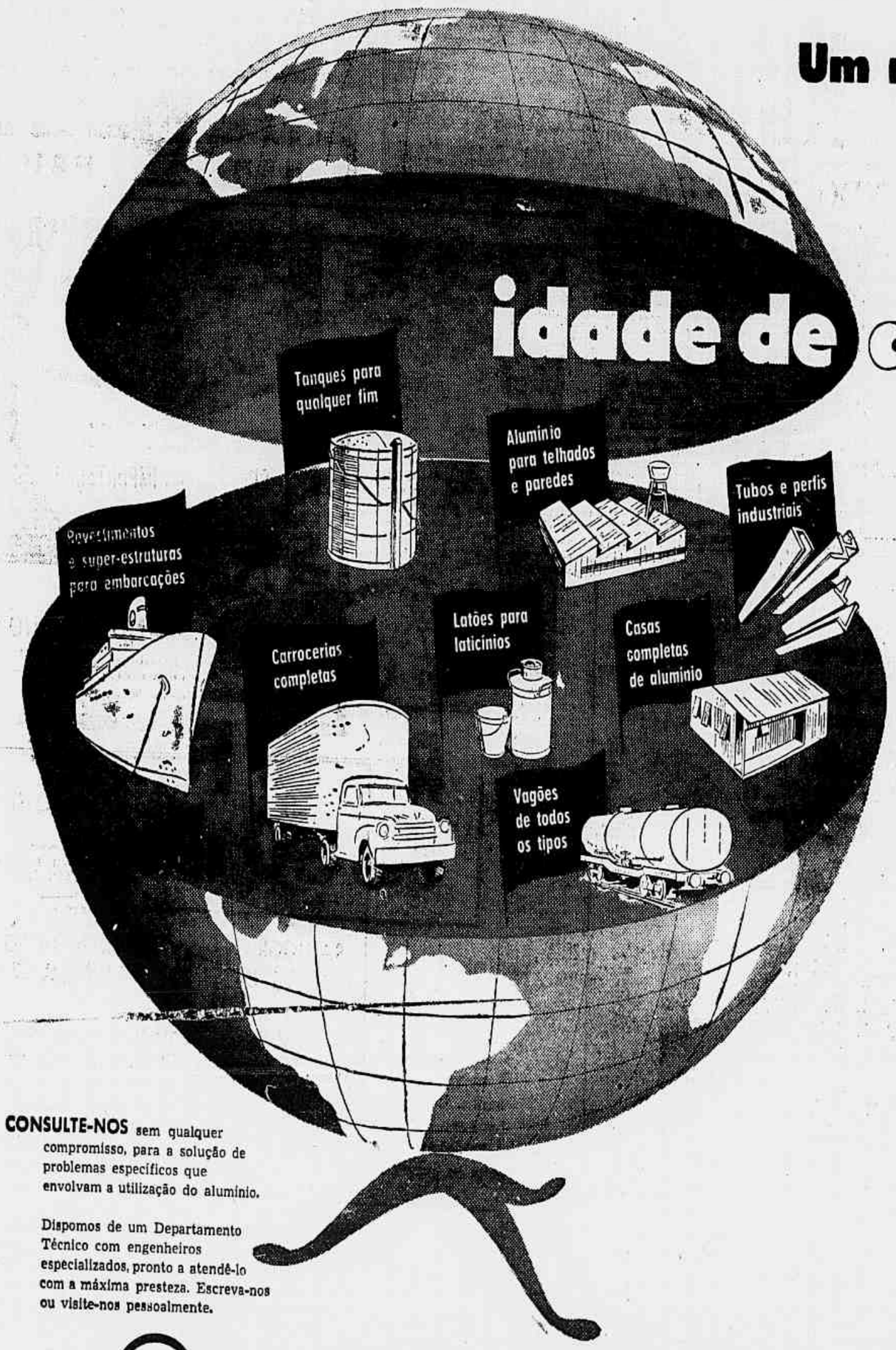

O mundo do Século XX é o mundo do alumínio. Na indústria, nas construções, nos transportes, na agricultura... em todos os ramos da atividade humana o alumínio está encontrando novas soluções para velhos problemas, com vantagens técnicas e econômicas de tôda ordem sôbre os antigos materiais. Para o industrial, o engenheiro e o construtor, assumem extraordinária importância as vantagens oferecidas por êste moderno metal!

Solidez e baixo pêso – A excepcional resistência estrutural e o baixo pêso específico das ligas de alumínio permitem vantagens técnicas e econômicas de tôda sorte, não apenas nas grandes obras, como em centenas de outras aplicações.

Resistência à corrosão – O alumínio é pràticamente indestrutível. Dura indefinidamente, conserva sempre a mesma aparência sem precisar sequer de pintura. Resiste à maioria dos agentes químicos ativos, ação do tempo, derivados do petróleo, gorduras, vapores industriais, ácidos etc.

Condutibilidade elétrica – O alumínio possui alta condutibilidade elétrica que, aliada ao seu pequeno pêso, torna-o ideal para cabos e condutores, partes de motores, aparelhos elétricos e para inúmeras outras aplicações.

Fundição e usinagem fáceis – Milhares de peças diferentes, de todos os tamanhos e feitios, são hoje fundidas em alumínio. Nossos laboratórios criaram elevado número de ligas específicas para tôdas as finalidades. Tanto a fundição quanto a usinagem são mais fáceis e econômicas do que quando se lida com outros metais.

CONSULTE-NOS sem qualquer compromisso, para a solução de problemas específicos que envolvam a utilização do alumínio.

Dispomos de um Departamento Técnico com engenheiros especializados, pronto a atendê-lo com a máxima presteza. Escreva-nos ou visite-nos pessoalmente.

ALBRA

ALUMÍNIO DO BRASIL, S. A.

São Paulo: Largo Paissandu, 51 – 8.º – Fone 36-8166
Rio de Janeiro: Rua México, 21 – 6.º – Fone 42-8254

REPRESENTANTES EM TODO O PAÍS

PREFEITURA

Continuação da pág. 7

Piniano Alves da Cruz — Compareça ao Serviço Médico Social.

DESPACHO DO CHEFE DO SERVIÇO DE EMPRESTIMOS IMOBILIARIOS

Yann de Paula Ovalle de Lemos — Junte cópia ou minuta do contrato de locação.

DESPACHOS DO CHEFE DA CARTEIRA DE PENSÕES E AUXILIOS

Lucinda Baptista Figueira, Aurora Sant'Anna da Fonseca, Manoel Antonio dos Santos, José Esteves de Oliveira, Manoel Paes Sardinha, Peregrino Candido, José Cardoso de Santana, Cirginia Brandão — **Compareça urgente.**

INSPEÇÃO DE SAUDE DE PROFESSORES PARTICULARES

Compareçam no prazo de cinco dias, ao Departamento de Saude Escolar, na avenida Almirante Barroso n. 91, 6º andar, sala 602, de 12 ás 15 horas, munidos de carteira de identidade e cartão de protocolo os seguintes candidatos: Auny Chaves Lopes, Aurea Pereira Costa, Belmira Raymundo da Silva, Celina dos Santos Reis, Cilene Almeida, Dalma Braune Portugal, Delcina de Barros Almeida, Dilea Rodrigues, Helenice Sabariz, Henrique Osvaldo de Souza Lopes, Hilda Elena Vetterli, Ierecê Soares de Albuquerque Silva, Joana Loureiro Lima, Julia Teixeira Leite, Lais Urania Gonçalves Vieira, Legnar Regina Rangel, Maria dos Anjos Marques, Maria da Gloria Castro Dias, Maria do Gloria Cunha Pinto, Maria Helena Felix de Oliveira, Maria Julia Vizeu, Maria de Lourdes Reis, Marly Moraes, Marlene Sarmento Terra Guimarães, Miria de Souza Martins, Olga Mourão Garcia da Costa, Ruth Cardoso da Silva e Ywalter Camara Chagas.

ATOS DO PREFEITO

O prefeito assinou os seguintes decretos: promovendo por aproveitamento Armando Fontes no cargo de professor de curso secundário, que se encontrava em disponibilidade; por transferência, para o cargo de continuo, o artifice José Maria Gonçalves; transferindo para o cargo de professor de curso de continuação e aperfeiçoamento, o professor secundário Celina Lages Brandão; nomeando Aldir Leite Gomes para o cargo de professor de curso de continuação e aperfeiçoamento, tendo em vista a classificação obtida em concurso; nomeando para o cargo de trabalhador, José Maria Capela, antigo servidor da Companhia City; transferindo para o cargo de professor de ensino secundário, o professor de curso de continuação e aperfeiçoamento Dulce Cabral Cardoso; concedendo gratificação de magistério ao técnico de educação Dianira da Silva Cravo; jubilando os professores José Teofilo Leão de Aquino, Maria Georgina Barreto, Evani Cavalcanti Hor-Meiyll Alvares, Lygia Meireles de Moraes, Marieta de Castro Viana, Maria Eulina da Silveira e Silva, Odete Magrares; aposentando Guilherme da Silva, Ernesto Teodoro da Conceição, Homero Pereira de Azevedo Pantaleão de Anastacio Ferreira, Domingos André, João Coutinho da Silva, Valdemar Caetano de Azecedo, Ernestina Peixoto, José Paulo Ferreira, José Rodrigues da Rocha, Olimpio Francisco dos Santos, Oscallo Luna Freire do Pilar, Oscar Trompowski Leitão de Almeida Junior, João de Paiva Tavares, Agostino Vaz Tosta, Albertino Patricio, Eugenio Pinto da Silva, João Pereira da Gama, Bernardo Francisco Ferreira, Aparicio Pio e Silva, e Manoel Antonio Pinto; exonerando do cargo em comissão de chefe do Serviço de Biometria Medica, Dulce Senna Campos e nomeando para substitui-la Manoel Oscar Cardoso Rezende; exonerando o dactilógrafo Mario Oliveira dos Santos; o enfermeiro interino Maria de Lourdes Rodrigues de Almeida, os oficiais administrativos interinos Milton Corrêa Dutra da Silva e Maria de Lourdes Bandeira Ferreira da Silva, o técnico de laboratório interino Aldo José Maza, Wilson Rodrigues da Fonseca; exonerando os prepostos de despachantes, Maria Portugal, Floriano Peixoto, Osvaldo Pinho e José Queiroz.

DESPACHOS DO PREFEITO

Na Secretaria de Administração: Zaira P. A. Silva, Iracema Campos, Anatilde de Almeida Souza, José de Oliveira Soares, Brizolva de Brito Queiroz, Laercio Ferreira, Raimundo Mota, Wilson de Araujo Lima, Lais V. Ramadine, Jeronimo de Paiva e Silva, Murilo Sá frente de Abreu — **Indeferido.**

SECRETARIA DE ADMINISTRAÇÃO

O secretário da Administração assinou ato designando uma comissão para realizar concorrência publica destinada á construção de um "Pavilhão de Tisiologia", anexo ao Hospital do Servido da Prefeitura.

SERVIÇO DE INFORMAÇÕES

DESPACHOS DO CHEFE DE SERVIÇO

Armando Alves de Faria — **Junte os decretos de provimento e aposentadoria e dois selos da taxa hospitalar;** Augusto Pereira Filho — **Compareça para receber documentos;** Alvaro dos Santos Pereira — **Junte documento comprobatório de idade;** Francisco Reis da França — **Junte o decreto de provimento 1.386 54, referente y carreira de Fiscal e um sêlo da taxa hospitalar;** Amadeu do Rosário — **Compareça ao Setor I para esclarecimentos;** Maria José Corrêa Moraes — **Compareça ao Setor I a fim de ultimar o expediente de retificação de nome;** João Jacintho da Silva — **Compareça para esclarecimentos ao 3-PS;** Izaltina da Conceição Pinheiro — **Declare onde trabalha o pai da criança;** Maurilia Rodrigues Martins — **Junte o Decreto de Provimento e um sêlo da taxa hospitalar;** Theodorico de Oliveira — **Compareça ao 1-PS, Setor J-4, horário de 12 ás 16 horas, para tratar de assuntos de seu interesse;** Yvonne Regis do Nascimento — **Compareça ao 1-PS, no horário das 12 ys 16 horas, a fim de prestar esclarecimentos;** Manoel Ferreira — **Compareça pessoa da familia do ex-servidor a fim de receber documento.**

Juntem seus decretos de provimento e um sêlo da taxa hospitalar — Octavio José Fernandes, Lucy Mesquita Munk, Paulo Veras Ramos, Daisy Mary da Silva Mendes e Sebastião de Carvalho.

Compareçam para ciencia — Gilberto de Medeiros, Maria de Lourdes Fayão de Abreu Gomes, Manoel da Cruz Fonseca, Manoel Fernandes da Silva, Americo Machado, Pedro Vicente Ferreira, Alvaro da Rocha Ferreira, Lilia Moreira Alves Gonçalves.

Compareçam para cumprir exigência — Alvaro Inocencio de Alcantara, Antonia Pojo, Jorge Serpa Mercê, Valdemar Galdino de Castro, Laura de Oliveira Costa, Roberto Paulo Varella Nobrega, Jorge Nogueira Alves, Antonio Pereira Pinto, Amando Marques de Oliveira Filho, Herculano Rodrigues da Silva, Celso de Araujo, Lourenço José Falleiro, Jovelino José Vilar, Maria de Lourdes Dias Esteves.

BALEEIRO:

(Conclusão da última página)

na oportunidade, uma palavra do sr. Getúlio Vargas ao sr. João Mangabeira: "Serei o último presidente a governar com a Constituição em vigor". Comentando essa frase o lider da maioria declarou que a Constituição de 1946 não resolvia muitos dos nossos problemas, e passou a enumerá-los, indagando por fim, se continuariamos no regime presidencial ou marchariamos para a reforma parlamentarista. Afirmou, a esta altura, que, mais importante, no entanto, do que a reforma da Constituição era a modificação do sistema legal, reformando-se a lei dos partidos, as leis eleitorais e as normas administrativas.

CANROBERT DEVIA SER PRÊSO

Depois de apartes dos srs. Carlos Lacerda e Nestor Duarte, sofreu o orador uma nova interrupção quando o sr. Aliomar Baleeiro afirmou estar em crise o regime. A prova disso via êle no discurso do general Canrobert, que, em tempos normais deveria estar detido, por determinação do Chefe do Poder Executivo, salientando:

— A nação está diante de um dilema: ou o presidente da República prende o general Canrobert, ou a situação se agrava ainda mais, na onda alarmista. E se o general for prêso os canhões falarão, como falaram quando da prisão do marechal Hermes da Fonseca.

Em contra-aparte exclamou, emocionado, o sr. Flores da Cunha:

— Os canhões só falarão para manter a legalidade e o regime e não no sentido que V. Excia. está querendo dar às palavras.

Concluindo o aparte que iniciara, o sr. Aliomar Baleeiro advertiu ao lider da maioria a fazer a revolução antes que as Fôrças Armadas a fizessem.

Intervêm, de novo nos debates, o sr. Flôres da Cunha, salientando que o discurso do general Canrobert não configurava "um ultimatum pròpriamente dito", mas continha graves ameaças.

— E' uma espécia de convite à valsa... disse o representante gaúcho.

TENTATIVA DE TUMULTO

Procurava o lider da maioria retomar o curso da sua oração, com excessiva habilidade, preferindo os circunlóquios, o que provocou sucessivos apartes. De um lado, em altas vozes, o sr. Croacy de Oliveira aludia aos falsos Catões, do outro lado, o sr. Carlos Albuquerque, no mesmo tom, defendia o general Canrobert. Intervieram também os srs. Pereira da Silva e João Fico, originando confusão, contida pelos timpanos do presidente.

Mal iniciara o sr. Gustavo Capanema nova tentativa para prosseguir, quando, em aparte, o sr. Carlos Lacerda indagou-lhe se o PSD votaria pela cédula oficial ou pelo parlamentarismo, que eram as reformas políticas. Respondeu o lider da maioria que a posição de seu partido já fôra fixada quando da discussão de ambas as matérias: no que dizia respeito ao regime parlamentar era questão aberta, enquanto no tocante à cédula oficial já expusera as razões de ordem prática que o obrigaram a opor-se à inovação. Além do mais, acrescentou, são problemas complexos que demandam longos estudos e se o aparteante equacionava a questão entre a aceitação daquelas medidas ou o emprêgo da fôrça, mantinha-se em posição de intransigência, que nada tinha de democrática. As bancadas da maioria aplaudem o orador.

Prosseguindo, ainda entre aplausos, o sr. Gustavo Capanema frisou que, por maiores que fôssem os nossos males, por mais amplas que fôssem suas repercussões nos diversos setores da vida nacional, não tinha dúvidas de que todos, o povo e as elites, não queriam o golpe ou a ditadura.

Procedeu, em seguida, à leitura de longos trechos de um artigo do sr. Gustavo Corção, que lhe parecia importante, reconhecendo a validade do discurso do general Canrobert e insistindo num duplo pensamento: o chefe do Estado Maior não postulava a solução golpista; se a postulava, o golpe seria um mal maior, pois redundaria em novo processo ditatorial. De todos os remédios adotados só um levaria à desordem o país: o golpe e a ditadura. Concluindo, afirmou que não acreditava que o general Canrobert desejasse o golpe e lamentou que as interpretações dadas ao seu discurso pudessem fazer alguém pensar na mais trágica das soluções para a nossa crise política e institucional.

APROVADA A TRANSCRIÇÃO

O presidente da mesa, sr. Carlos Luz, reformando a decisão do sr. Flôres da Cunha, resolveu deferir o requerimento do sr. Manoel Novais. Comentando essa deliberação, o representante udenista gaúcho afirmou que não havia decidido nesse sentido para evitar que, futuramente, a mesa ficasse na obrigação de permitir a transcrição, nos anais, de tôdas as opiniões favoráveis ou contrárias àquêle discurso, publicadas pela imprensa de todo o país.

CONTRATOS AGROPECUÁRIOS

O sr. Miguel Leuzzi apresentou um projeto, prorrogando o prazo de vencimento dos contratos de financiamento agropecuários da responsabilidade dos agricultores e pecuaristas das regiões atingidas pela geada. Determina a proposição do representante paulista que ficam prorrogados os financiamento agropecuários firmados pelo Banco do Brasil, vencidos e a se vencerem de 1º de agôsto de 1955, respeitadas as demais cláusulas referentes a juros e garantias. Estabelece que essa prorrogação estabelecida se limita aos Estados de São Paulo, Paraná, Santa Catarina e Rio Grande do Sul.

ORÇAMENTOS DA MARINHA E DO EXTERIOR

Na ordem do dia, o plenário aprovou, em discussão única, os orçamentos do Ministério da Marinha e do das Relações Exteriores, para o exercício financeiro de 1956.

AQUISIÇAO DE LOCOMOTIVAS

O sr. Nelson Omegna apresentou um requerimento de informações ao ministro da Viação, indagando por que se adotou a concorrência administrativa ao invés da concorrência pública, para a compra de locomotivas elétricas pela Central do Brasil. Pergunta por que o edital publicado não faz referência ao número de locomotivas a serem adquiridas, e se não é certo que, de acôrdo com a quantidade varia o preço unitário e que a não referência ao número impossibilita os cálculos da produção pela emprêsa que as fôr fabricar.

ROUBARAM TUDO
dinheiro, roupas e automóvel

S. PAULO, 8 — O motorista José do Carmo foi assaltado dentro do carro que dirigia, por 3 individuos que embarcaram no veiculo como passageiros. Depois de terem despojado o referido chofer de seus haveres, inclusive as roupas, Não satisfeitos, levaram também o automóvel.

Por sorte de José do Carmo, passou pelo local um seu colega que, depois de várias peripécias, conseguiu alcançar o veiculo em cujo interior foi prêso um dos assaltantes, pois os demais o haviam abandonado. (M.).

PORQUE LUTAMOS...

(Conclusão da última página)

se delas para sempre. Estas, segundo admitem, desfeitos todos os laços que as uniam ao mundo dos vivos, passam a habitar eternamente outras regiões do espaço.

O INDIO E A CIVILIZAÇAO

Vemos, pelo que foi narrado, que o Alto Xingu não é simplesmente uma região bravia, ocupada por algumas poucas tribos selvagens sem nenhum outro sentido, mas, na realidade, um país povoado por bem caracterizadas sociedades humanas, com as quais se integra perfeitamente, formando uma verdadeira etnia, tão merecedora de subsistir como quaisquer uma das nações civilizadas do mundo.

Mas, para que êstes pequenos povos possam sobreviver, é preciso que se lhes reconheça, imediatamente, o pleno gôzo do direito de propriedade ou, então, que se mude o conceito até hoje admitido de ação "civilizadora" nos seus dominios.

Neste último caso, em lugar de uma expansão cega e destruidora, através de meios, métodos e costumes tidos como superiores, mas que em verdade visam únicamente ao aumento de um cabedal material qualquer, devia-se cuidar, em primeiro lugar, como medida de elevada justiça e sabedoria humanas, do ajustamento perfeito dessas populações dentro da CIVILIZAÇÃO, mas sem prejuizo de certos aspectos da cultura tradicional de cada uma.

A civilização poderá ser um grande bem para os nossos indios. Já é para êles uma necessidade sôbre certos aspectos, isto quando ela se apresenta como êsse acúmulo formidável de recursos materiais. Mas, com tôda essa grandiosidade, jamais ela poderá substituir, vantajosamente, a cultura de um povo qualquer.

Povos inteiros, sociedades inteiras têm sido aniquilados por êsse método inconsciente de querer impor uma em lugar de outra.

Cultura, segundo os mais modernos conceitos, cada sociedade tem a sua, como coisa peculiar a ela. Disse um grande antropólogo contemporâneo: "cultura e sociedade são reciprocamente dependentes. Como unidades funcionais, uma não pode existir sem a outra".

A civilização é um patrimônio comum de tôda a humanidade, representando, repetimos, por êsse quase ilimitado acervo de conhecimentos positivos que, há milênios, vem sendo adquiridos por homens de tôdas as raças sôbre o meio em que vivem e a natureza em geral. Ela não é, pois, privilégio de ninguém. E' uma grandiosa conquista do homem.

E' bem verdade, e não é profecia dizer, que, um dia, dessa civilização, após uma racional planificação de novas condições materiais para todo o mundo, venha a brotar uma cultura universal verdadeiramente superior.

Nêsse dia, sim, todos os povos poderão "abrir mão" das suas individualidades e incorporarem-se, por uma fatalidade histórica, numa sociedade futura da humanidade unificada. Não se tratará, então, de uma desigual e injusta assimilação do mais fraco pelo mais forte, mas, sim, duma interação de todos os homens, numa fusão de todos os valores.

Mas, até lá, que todos tenham o direito de viver as suas próprias vidas, conservar a sua independência e as suas tradições, usufruir os bens da civilização, mas evolver dentro do seu próprio mundo.

Não há maior desastre para a humanidade do que a morte de uma cultura. Não permitamos, pois, que chegue a ser consumada no Brasil uma tragédia idêntica a da Tasmânia.

Não queremos dizer com isto que esteja alguém tramando, por simples maldade, o aniquilamento dos nossos índios. Não julgamos semelhante coisa, uma vez que temos plena consciência do espírito cristão do nosso povo.

O que se pretende alertar é que os nossos índios correm sério perigo de se extinguirem totalmente, se não houver, já, uma modificação na política que ùltimamente vem sendo adotada para com êles, em relação às terras que ocupam.

CRIAÇAO DO PARQUE INDIGENA DO XINGU

Eis porque se idealizou a criação de uma reserva territorial para os indios do Alto Xingú. O móvel da idéia foi um zêlo sincero de livrar, de preservar duma fatal desintegração, os remanescentes dos nossos indigenas, aos quais tanto devemos a nossa formação histórica. Deram-nos devemos olvidar que êles são representantes vivos duma das matrizes raciais do nosso povo, e que foram, no passado, um poderoso êmbolo na nossa formação histrica. Deram-nos quase todo o seu sangue, perderam em nosso favor quase tôda a sua terra, e nos legaram o mais marcante traço da sua indole —a altivez.

Por tudo isso, êles hoje se impõem a nós como uma sagrada relíquia da civilização brasileira. São credores da nossa eterna gratidão.

Sabemos perfeitamente que os pseudo colonizadores das suas terras não trazem, oculta, uma intenção premeditada de os destruir, mas ninguém em sã consciência nega que é sempre fatal para os índios a "espécie" de civilização que dêles se aproxima.

A difusão de costumes estranhos, a alteração brusca dos métodos de trabalho, somados à introdução dizimadora de doença e outros males, têm sido sempre fatôres que ocasionam o desaparecimento de muitas nações indigenas do Brasil.

Queremos acreditar que muitos dos aspectos da questão relativa à criação duma reserva territorial para os índios não têm sido pesados com serenidade e ausência de paixão por parte do govêrno do Estado de Mato Grosso.

Não se pretende, com o Parque, desmembrar do Estado de Mato Grosso a reserva pleiteada. Seria um absurdo sem conta e sem base.

O Parque não será um mostruário de índios também. Será, sim, uma garantia para que êles, dentro de sua cultura se desenvolvam, vivam felizes e livres de uma invasão desordenada que os destruirá em nome da civilização colonizadora.

Inúmeros campos de aviação circundarão o Parque. E a Base Central continuará como ponto de apôio de rotas até internacionais.

Além dêsse aspecto humano da questão, a zona de reserva será de um valor sem conta, com relação a fauna e a flora brasileiras. Inúmeros são os cientistas que localizam nessa área interessantes zonas de transição dos descampados e cerrados do maciço central para as matas típicas da amazônia. E essa particularidade não está só na parte floristica, está na fauna também.

E mesmo que fôsse possivel a ocupação imediata das zonas agora loteadas, duvidamos possam elas trazer qualquer benefício ao país, para compensar o inevitável aniquilamento que infringirá aos índios, como e seu contacto. Isto porque cada fazenda, cada sítio, cada morador surgido na região, será um veículo dos mais variados males que, com o correr do tempo, consumarão a extinção a que nos referimos. Em lugar de milhares de índios que hoje povoam o Xingú, teremos, ocupando-o, algumas dezenas de vaqueiros e algumas centenas de rezes. E, para completar a posse da terra, surgirão os extensos latinfúndios de capitalistas especuladores.

Tudo isto porque o índio nêste país continua sendo alguma coisa à margem, alguma coisa que não participa dos benefícios da civilização.

Não há exagêro no que afirmamos. Se o índio não fôsse uma gente sem direitos, como explicar então essa usurpação da sua mais vital e sagrada propriedade, que é a terra?

BANCO NOROESTE
RUA 1.º DE MARÇO, 37

CADOVITA
RAÇÕES PRENSADAS
MOINHO FLUMINENSE S. A.
R. URUGUAIANA, 118 - LOJA
Tel. 43-3906 - Rio de Janeiro

QUASE MATOU O CICLISTA QUE LHE ARRANCOU O PARALAMA DO CARRO

Para Vittorio Mensorio, o automóvel é a própria razão de ser da existência. Daí o carinho que dedica ao carro que o transporta de um lado para outro de Roma. Imagine-se o rude golpe sofrido pelo escrupuloso automobilista, quando um certo Leonardo La Marca, montado numa vulgarissima bicicleta, passou rente ao seu "Fiat" e num "fino" mal calculado lhe arranhou o luzidio paralama. Descontrolado, Vittorio sacou do revólver e atingiu o imprudente ciclista na perna... Essas explosões de cólera que podem levar ao crime, são geralmente fruto de um sistema nervoso gasto no bro-ha-ha das grandes capitais. Por isso, sempre que V. se sentir deprimido, nervoso, com tendência a se irritar por qualquer coisa, como Vittorio, trate de cortar o mal pela raiz, restaurando suas energias e recuperando a saúde com Neuro-Fosfato Eskay com vitamina B-1..., que contém fósforo, cálcio e vitamina B-1. Neuro-Fosfato Eskay com vitamina B-1, refaz rápidamente as energias perdidas, aumenta o apetite, equilibra a saúde, fortifica o cérebro e os músculos. (31146)

A CIA. SANTO ANTÔNIO DE ARMAZÉNS GERAIS

tem a satisfação de comunicar aos seus amigos e clientes, aos Bancos, às classes produtoras e conservadoras, bem como ao público em geral, a instalação de sua filial nesta capital onde, bem aparelhada e com selecionada equipe de pessoal, propõe-se a executar tôdas as operações inerentes aos fins de sua instituição, oferecendo serviços de qualidades e padrões que realmente satisfaçam a todos quantos a distinguirem com a sua honrosa confiança.

Armazenagens de mercadorias nacionais e estrangeiras; rebeneficio, preparo, liga, ensaque e manipulação de cafés; Warrant agem, despachos e expedições; serviços correlatos; consignações.

Sede: Santos (S. P.)
Escritório central: Rua Frei Gaspar, 24 - 1.º - Fone: 2-7048
Armazéns: Rua São Bento ns. 77-99 — Rua João Pessoa, 543/7 e Travessa Da. Adelina, 24
Telegramas: "Santonio"

PRÉDIOS PRÓPRIOS

FUNDADA EM 24-6-1946

FILIAL: RIO DE JANEIRO (D. F.)
Escritório central: Rua da Quitanda, 185 - 2.º - s/ 201
Fone: 43-7439
Armazéns: Rua Ricardo Machado n. 891 — São Cristóvão.
Telegramas: "Santonarge"

DIRETORIA:
Dr. Joel de Paiva Côrtes — Diretor-Presidente
Dr. Cyro Henrique Werner — Diretor-Vice-Presidente
Daniel Aleixo — Diretor-Gerente (Rio)
Othon M. Bandeira de Mello — Diretor-Secretário (Rio)
Rizzieri F. João Falce — Diretor-Gerente (Santos)
Geraldo Rocha Jardim — Diretor-Secretário (Santos)

(22044)

CONFERIDO A FIRMA E. MARINHO S/A O TROFÉU "V SEMANA DO AGRÔNOMO"

Prêmio ao magnífico "stand" da conceituada firma na XXII Exposição de Animais e Produtos Derivados

Acaba de ser conferido à conceituada firma mineira E. Marinho S. A. o troféu "V Semana do Agrônomo", por ter apresentado na XXII Exposição Nacional de Animais e Produtos Derivados um "stande" com grande variedade de máquinas e implementos úteis à agricultura em geral.

Essa distinção decorreu, entre outros motivos, pelo fato de apresentar a referida firma máquinas fabricadas na Cidade Industrial mineira e de outros Estados da Federação, destacando-se os motores "diesel" marca ALTIVO, pioneiros na fabricação de motores desta natureza no Estado de Minas Gerais, bem como no Brasil.

Êsse prêmio deve ser recebido pelos mineiros como uma alta prova de reconhecimento pelo trabalho que E. Marinho vem desenvolvendo no sentido de tornar conhecidas no país os mais completos maquinarios empregados na agricultura e de fabricação tipicamente mineira e nacional.

O sentido patriótico da iniciativa da Sociedade Mineira dos Agrônomos, distinguindo um empreendimento que honra e exalta a iniciativa particular mineira vem tendo a melhor repercussão nos meios industriais e agricolas, como notável contribuição para o progresso do Estado e do país.

PROBLEMAS DE INTERÊSSE NACIONAL

Tend em vista os resultados auspiciosos obtidos pela Semana do Engenheiro Agrônomo, é de louvar essa realização de caráter técnico e cientifico, que tanto vem contribuir para o esclarecimento e solução dos problemas de maior importância para a vida rural e para o progresso da agricultura em Minas e no Brasil.

(Transcrito do "Estado de Minas" do dia 31 de julho de 1955)

TERRENO EM PARAIBUNA

Vende-se à Estrada União e Indústria, Km. 147, Paraibuna, u mexcelente terreno próprio para aviário, com a área de 49.136 m2. dotado de 3 ótimas nascentes, e com facilidade de luz da Companhia Light.

Para ver, procurar no local o sr. Moreira. Tratar no Rio, à Av. Marechal Floriano n.º 168, 6.º andar, telefone 23-8181, ramal 237, com o Sr. Sá Freire. (42530)

UM NOVO PRODUTO da tradicional qualidade Eternit

O aperfeiçoadissimo processo introduzido na fabricação de tubos de pressão, pela Eternit do Brasil Cimento Amianto, S. A. com sua nova e mais moderna fábrica no gênero, permite colocar à disposição dos Senhores engenheiros, tubos de pressão até 400 mm. de diâmetro interno, perfeitamente enquadrados nas especificações da Associação Brasileira de Normas Técnicas, colaborando desta maneira também com o plano de saneamento do govêrno. Fáceis de montar, mercê da Junta Simplex,* e de caracteristicas inconfundiveis entre as quais: Superficie interna lisa que permite maior vasão com menor diâmetro, maiores resistência e durabilidade, pêso e custo reduzidos e instalação facilima, os novos tubos de pressão Eternit atendem plenamente às exigências da moderna engenharia sanitária. Utilize tubos tecnicamente perfeitos! Utilize os novos

TUBOS DE PRESSÃO

Eternit

ETERNIT DO BRASIL CIMENTO AMIANTO S.A.

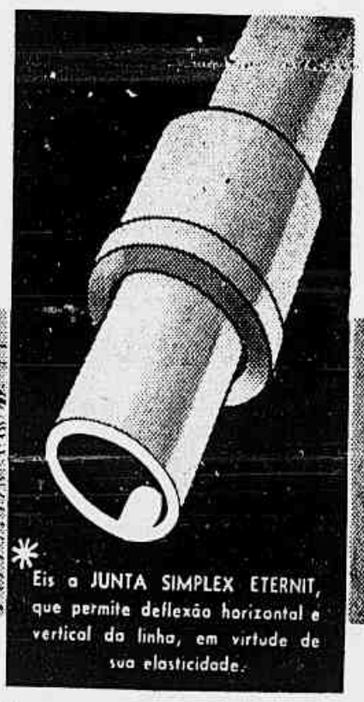

* Eis a JUNTA SIMPLEX ETERNIT, que permite deflexão horizontal e vertical da linha, em virtude de sua elasticidade.

Solicite folheto PRJ-1, e demais informações diretamente a ETERNIT Caixa Postal, 7044 - São Paulo

ou a seus Distribuidores Gerais no Rio de Janeiro: MONTANA, S/A. — Caixa Postal, 3598 — SERVA RIBEIRO, S/A. — Caixa Postal, 3167

ETERNIT Sec. Publicidade 212-6-1-5

(43413)

Novo serviço criado para os donos de "Ford" no Brasil!

Revisão Ford dos 90 dias

PROLONGA A "MOCIDADE" DE SEU FORD!
REDUZ SEUS GASTOS DE OFICINA!

Cuidado! Tôda máquina requer cuidados especiais de manutenção! E as variações de clima... as longas distâncias... as estradas de terra... tudo pode contribuir para apressar o desgaste de seu Ford! Leve seu Ford a um Revendedor Ford cada 3 meses pelo menos. A Revisão dos 90 dias descobre as pequenas falhas logo no início... evita as graves consequências que surgiriam mais tarde!

Preço especial, incluindo estas e outras verificações:

- Sistema de ignição e velas
- Sistema elétrico
- Funcionamento e regulagem do carburador
- Reapêrto do cabeçote
- Ajuste das lonas dos freios
- Rodízio dos pneumáticos
- Alinhamento das rodas dianteiras
- Alinhamento dos faróis
- Reapêrto do chassis e da carroceria
- Prova de estrada

Procure um

REVENDEDOR FORD

onde seu Ford está sempre "em família"!

ÁGIOS E PAVIMENTAÇÃO

TRINTA POR CENTO DA RECEITA DOS ÁGIOS dos combustíveis serão destinados às estradas

Isenção para a re-refinação de óleos — Exame do orçamento do D.C.T. — Não houve anormalidades em Nova Olinda

A Comissão de Economia da Câmara retomou ontem o exame do projeto de lei, da autoria do sr. Saturnino Braga, dando aplicação à receita proveniente da diferença de preços entre os combustíveis e lubrificantes líquidos derivados do petróleo, fabricados no Brasil, e os dos importados.

Tendo recebido em plenário três emendas, voltou a proposição àquele órgão técnico a fim de serem elas estudadas. Nenhuma foi rejeitada, embora o relator, sr. Adolfo Gentil, tivesse apresentado duas subemendas, que atendiam melhor às exigências do projeto.

A primeira emenda mandava que a receita fôsse dividida em duas partes. Uma de 80%, que deveria constituir o Fundo Nacional de Pavimentação. Outra de 20%, destinada à reconstrução ou aproveitamento das estradas de rodagem que deverão substituir as estradas de ferro deficitárias. Ambas as partes deveriam ser recolhidas ao Banco Nacional de Desenvolvimento Econômico.

A segunda emenda concedia isenção do impôsto único para os óleos recuperados pelo processo da re-refinação, alegando o relator que a nova indústria traria uma economia de divisas, no total das despesas com os combustíveis líquidos e óleos numa proporção de 20 a 25 por cento.

A terceira finalmente concedia um prazo de 30 dias para o pagamento do impôsto de consumo. A subemenda do relator prorrogava êsse prazo para 45 dias, período durante o qual os distribuidores retêm o pagamento da gasolina entregue pelas refinarias. Pela intervenção do sr. Drault Ernani ficou a comissão sabendo que as emprêsas distribuidoras chegam a prender a quantia de 1 bilhão e 800 milhões de cruzeiros em todo o território nacional, sem que as refinarias ganhem um centavo de juros com essa formidável quantia.

ORÇAMENTO

Na Comissão de Orçamento continuou ontem a votação do Orçamento, com a exame do anexo referente ao Ministério da Viação e Obras Públicas. O relator, sr. Clodomir Millet, apresentou o parecer da parte geral, devendo ser apreciada hoje a parte referente ao Departamento de Correios e Telégrafos.

CÓDIGO DO TRABALHO

A Comissão de Legislação Social recebeu ontem, da Mesa, o projeto de lei que institui o novo Código do Trabalho. Conforme deliberação da comissão o referido projeto será relatado por partes, por tratar-se de uma matéria muito vasta.

NOVA OLINDA

O sr. Croacy de Oliveira, presidente da comissão encarregada de investigar a situação da Petrobrás, recebeu do presidente daquela sociedade mista uma resposta às perguntas formuladas sôbre o propalado entupimento do poço de Nva Olinda.

Diz o coronel Artur Levy que nada de anormal ocorreu com poço. Não houve pròpriamente entupimento. O tampão de cimento necessário para isolar a camada de sal, foi normalmente desgastado pelas brocas. Respondeu também que o cimento empregado no poço era da melhor qualidade e havia sido testado, antes do revestimento do poço.

CENSURA À...

(Conclusão da última página)

no, que aparentemente despreza a imprensa e se considera no direito de ditar a política editorial dos periódicos.

Repetidas vêzes temos suplicado a V. Exa. que retifique os lamentáveis erros que inspiraram as medidas arbitrárias e condenáveis contra a imprensa. Nossas súplicas têm sido inúteis. Vosso govêrno tem recorrido a medidas ainda mais severas e repreensíveis.

O estatuto de imprensa no ano passado aprovado não dá o direito de exigir a publicação de retificações ditadas pelo govêrno e muito menos pelo prazo de 30 dias consecutivos. E' pura e simplesmente uma medida ditatorial.

Sabemos que V. Exa. poderia nos responder dizendo "bem, sou ditador". Mas, tanto um governante como seus colaboradores têm que se submeter à crítica da imprensa. Êste é um risco que adquire automàticamente todo homem público, especialmente o que milita na política. Um governante popular e probo nunca deve temer a crítica, por severa que seja.

Perguntamos se V. Exa. quer que seu nome passe à história como ditador e tirano ou prefere que seja escrita em páginas de ouro, onde estão os nomes daqueles mandatários que souberam governar e ser conseqüentes com seus povos e dar-lhes liberdade de imprensa, que é um direito inerente.

Oxalá V. Exa. medite sôbre isto e retifique a tempo, para bem de uma Colômbia que chorava por sua restauração democrática quando V. Exa. desfraldou com êxito a bandeira rebelde, há dois anos".

O cabograma é assinado por Jules Dubois, presidente da Comissão de Liberdade de Imprensa da SIP.

DEMONSTRAÇÃO POPULAR

MINEAPOLIS, 8 — Realizou-se ontem nesta cidade uma demonstração anti-russa diante do hotel onde se encontra a missão agrícola que visita os Estados Unidos. Uns 400 ucrano-americanos participaram da manifestação, que durou uma hora. Pedestres e pessoas em automóveis desfilaram com cartazes: — "Protestamos por a Ucrania ser reduzida a escravidão pelos russos"; ou "Desconfie do sorriso russo". Os membros da missão russa não se mostraram molestados com a demonstração. (FP.)

A CONFERÊNCIA DOS...

(Continuação da 1.ª página)

marcha contínua de detenção do ar, denominado "Bahar", mostra que o mínimo vestígio de poeira ou gás radioativo pode ser imediatamente desfeito. Êsses aparelhos serão colocados próximo das estações atômicas francesas, como penhor de garantia. Numerosos outros aparelhos estão expostos, bem como amostras de minerais e um bloco de urânio puro.

O Canadá expõe "maquettes" de reatores, principalmente o "NRX", possante engenho de Chalk River, que permite produzir o cobalto 60. É empregado no tratamento do câncer. Está exposta a famosa bomba de cobalto.

A Grã-Bretanha frisa, na sua exposição, o importante esfôrço que despendeu para desenvolver a energia atômica; numerosas fotografias e esquemas traçam a construção da central de Calder Hall, que entrará em funcionamento em 1956.

As realizações da Dinamarca, Noruega e Suécia estão em conjunto, diante das da Bélgica, um dos maiores produtores de urânio.

Os "stands" da Rússia e dos Estados Unidos estão nas duas extremidades do Palácio. "Maquettes" de reatores, aparelhos que utilizam isótopos para fins terapêuticos, instrumentos de medir e de estudo, etc., são os principais assuntos expostos.

O "Reator Banheira", construído pelos Estados Unidos, foi apresentado oficialmente. Situado em construção de madeira edificada especialmente no jardim do Palácio, é particularmente espetacular. Foi adquirido pela Suiça. No centro de edifício, mergulhado na penumbra, há uma espécie de poço de 2,50 metros de diâmetro. O "Banheiro" é iluminado por lâmpadas, podendo-se ver o dispositivo interno. Está cheio de água desmineralizada, que serve de moderador e refrigerador. No fundo do poço estão elementos formados por lâminas de alumínio com urânio. Ali se produz a reação. A pilha é automática. Basta mover alguns dispositivos, para fixar nos limites permitidos o poder da pilha; a seguir ela se mantém por si, rigorosamente.

A pilha entra em funcionamento, as luzes se extinguem, e a água do poço, tomando os elementos do urânio, se torna luminosamente verde-pálido. São os neutrons que se escapam e bombardeiam os átomos da água. Dêles arrancam electrons. Êsses choques é que criam essa luz, que vai crescendo com o aumento do poder de ação da pilha. O visitante, desligando-se dessa fantasmagoria, pode examinar a seguir nos mostruários as ações curiosas da radiação sôbre diferentes materiais. Assim, um vidro submetido ao bombardeio de neutrons permanece transparente se é puro; caso contrário, fica colorido. O cobre adquire novas qualidades, tornando-se duro como o aço. A borracha fica endurecida, e a borracha sintética funde-se. Algumas resinas sintéticas se quebram; o "nylon" não se modifica. (F.P.).

O BRASIL

GENEBRA, 8 — Mota Rezende, o delegado do Brasil à Conferência, e diretor do Instituto de Ciências Econômicas do Brasil, apresentou uma exposição sôbre o "Plano Brasileiro de Eletrificação e as possibilidades da Energia Nuclear". Salientou que a escassez geral de eletricidade se faz sentir no Brasil depois da guerra. Graças à ação do govêrno e auxílio de sociedades particulares, foram acrescentados 2 milhões de K. W. ao sistema existente, aos quais vieram se juntar depois 4 milhões de k.w.. Foi elaborado um plano e criado um fundo. Ficou resolvido dar maior desenvolvimento às centrais hidrelétricas: as centrais térmicas foram deixadas para regiões pouco povoadas. O investimento para eletrificação se eleva a 1 bilhão de dólares. Vieram se inscrever nessa organização a descoberta de importantes campos petrolíferos, e o desenvolvimento da energia nuclear.

"Julgamos que essas novas fontes não podem fazer concorrência à contribuição hidrelétrica. Pensamos apenas substituir centrais térmicas por centrais atômicas, com importante vantagem devido à supressão do transporte de combustíveis e novas possibilidades científicas e industriais, dos radio-elementos". (F.P.).

ATÉ O FIM DO SÉCULO...

GENEBRA, 8 — Os cientistas profetizam que ou a energia atômica dá ao homem, até o fim do século XX, luz, calor e propulsão, ou o mundo fica imobilizado por falta de energia. No primeiro dia de debates peritos de 14 países abordaram êsse tema. Há aumento rápido de procura de energia, e esgotamento das reservas de carvão, petróleo e energia hidráulica. Os cientistas vêem no átomo o substituto das atuais fontes de energia. (R.)

URÂNIO

GENEBRA, 8 — Os Estados Unidos anunciaram hoje a primeira lista mundial de preços para venda e arrendamento de urânio e água pesada.

O almirante Strauss, presidente da Comissão de Energia dos Estados Unidos, disse que urânio com 20% de fissionável U-235, para reatores atômicos, será oferecido às nações amigas em forma de arrendamento, a 25 dólares por grama de conteúdo ... U-235. O preço do urânio metálico normal será de 40 dólares o

PELA LIBERDADE, NA ARGENTINA

BUENOS AIRES, 8 — "O restabelecimento urgente da justiça é a primeira condição para a volta ao regime constitucional", proclamou a Associação dos Advogados de Buenos Aires, em declaração à imprensa.

Destaca que o principal objetivo da Associação é a defesa da independência da justiça. Enumera atos e fatos demonstrando que o poder judiciário não é independente. Assinala a situação do poder judiciário na província de Buenos Aires, "controlado por um delegado do govêrno há três anos". Aborda a limitação da liberdade de pensamento, reunião e associação, assim como a lei que institui "estado de guerra interno".

Depois de salientar que a justiça fêz ouvidos moucos ante as prisões e processos ilegais, os advogados declaram indispensável a independência do poder judiciário, com a demissão dos magistrados que se comprometeram em atitudes políticas. (F. P.)

CARTAS DE MARIA...

(Continuação da 1.ª página)

conselho. O Rei não quis ir, disse-me não saber se isso te convinha, e que preferia um pouco de reserva a qualquer excesso. Aconselhou-me também, como eu não recebêra, a não ter o jantar de família; como não estou passando bem, segui a indicação.

Nada novo aqui. Dizem que foi muita gente à Missa. O teu filho beija-te, e passa lindamente. Está hoje com o uniforme da Guarda Nacional, que lhe fica à maravilha; andava muito alegre esta manhã e contou-me muitas histórias das brincadeiras com que se divertiu ontem.

Tôdas as Princesas estão doentes. Parece que Madame tem enxaquêca. Já te escrevi esta manhã pelo senhor de Saint Aignan, que seguiu para o Quartel General. Talvez te escreva uma palavra ainda esta noite; preciso de fechar esta pois o estafêta vai partir. Adeus pois, bom Amigo, amo-te e beijo-te de todo meu coração

Tua Amiga

Luiza

Paris, 20 de fevereiro de 1816 às 4 horas e meia da tarde.

— 64 —

Minha Amiga. Cheguei aqui. Está hoje um frio horrível que nos faz sofrer e foi bem útil ao inimigo pois todos os atalhos são muito bons com êste tempo; de modo que êle pôde evacuar tudo sôbre Troyes sem embaraço; sem isso teríamos tomado metade de tudo o que tem. Minha saúde é boa. O Imperador da Áustria não foi além de Troyes. O da Rússia estava em Bray e queria dormir em Fontainbleau.

Napoleão

Nogent-sur-Seine, 20 de fevereiro de 1814 às 6 da tarde.

— 65 —

Meu Amigo. — Escrevo-te só uma palavra esta noite para acusar a carta que me trouxe o Senhor de Montemart. Estou tão resfriada que não posso conservar os olhos abertos. Interroguei-o muito sôbre a tua saúde e adorei saber que estás bem.

Mandarei gravar os retratos do teu filho com a divisa que indicais, e creio agradará muito. Leva uns dois meses. Encanta-me que tu gostasses. Sinto-me tão feliz quando encontro qualquer coisa que te seja agradável! Pois amo-te muito, meu querido Amigo, e espero que o acredites.

Agradeço as bandeiras que me mandaste. O reisinho teve um pouco de febre esta noite; acho que apanhou o mesmo resfriado que eu, mas não te inquietes pois não é nada. Adeus, meu querido Amigo, vou deitar-me o o meu último pensamento será teu.

Tua fiel amiga

LUIZA

Paris, 20 de Fev. 1814. às 10 da noite.

Mundanismo diplomático...

(Continuação da 1.ª página)

mais jovens. São muito poucos os velhos entre os que praticam a jovem ciência.

E surgiu um "Vulgarizador". Este é um intérprete, único em seu genero. Enquanto os demais traduzem de idioma a idioma, o "vulgarizador" traduz a linguagem da física nuclear para o falar comum.

Um desses fenômenos novos chama-se Cliff Mossacher, de 31 anos, americano. Trabalha no campo atômico desde os 25. Aos 30, era diretor da revista de informação nuclear.

A delegação americana mandou-me falar com Cliff quando cheguei ao estado, comum aqui, em que nem consciência nem subconsciência podiam dizer de que demônio falavam os sabios. Os leigos padecem dessa enfermidade nesta primeira conferência atômica.

— "Que é uma experiência exponencial?", perguntei.

— Ora! É uma combinação infra-crítica do material desintegravel e um moderador útil para determinar o desenho lático de um reator atômico".

Tive de confessar que ficara na mesma, sem entender patavina.

— "Em outras palavras — disse então — em vez de construir um reator completo, e ver se trabalha, podem-se produzir partes do reator e realizar medições para verificar se funciona bem".

A outro vulgarizador, Robert Tumbleson, perguntei porque os sabios atômicos são tão jovens.

— "Para os sabios que se desenvolveram em outros campos foi difícil passar para o novo. Estão familiarizados só com uma linha de investigação". (U.P.).

JOVENS

GENEBRA, 8. Alguns jovens que metem medo se acham em Genebra. São sabios atômicos que vieram a Conferência. Seus conhecimentos são os mais aterradores que os homens já tiveram.

A idade média desses sabios é de pouco mais de 30 anos. Não há barbas brancas nem cabeças calvas.

Aquêle jovem gorducho é o dr. Frederick Hoffman, que trabalhou na confecção da bomba de hidrogênio.

Os sabios americanos parecem mais jovens. São muito poucos os velhos entre os que praticam a jovem ciência.

E surgiu um "Vulgarizador". Este é um intérprete, único em seu genero. Enquanto os demais traduzem de idioma a idioma, o "vulgarizador" traduz a linguagem da física nuclear para o falar comum.

Um desses fenômenos novos chama-se Cliff Mossacher, de 31 anos, americano. Trabalha no campo atômico desde os 25. Aos 30, era diretor da revista de informação nuclear.

A delegação americana mandou-me falar com Cliff quando cheguei ao estado, comum aqui, em que nem consciência nem subconsciência podiam dizer de que demônio falavam os sabios. Os leigos padecem dessa enfermidade nesta primeira conferência atômica.

— "Que é uma experiência exponencial?", perguntei.

— Ora! É uma combinação infra-crítica do material desintegravel e um moderador útil para determinar o desenho lático de um reator atômico".

Tive de confessar que ficara na mesma, sem entender patavina.

— "Em outras palavras — disse então — em vez de construir um reator completo, e ver se trabalha, podem-se produzir partes do reator e realizar medições para verificar se funciona bem".

A outro vulgarizador, Robert Tumbleson, perguntei porque os sabios atômicos são tão jovens.

— "Para os sabios que se desenvolveram em outros campos foi difícil passar para o novo. Estão familiarizados só com uma linha de investigação". (U.P.).

sua espôsa e seus três filhos, de 18, 13 e 11 anos, para um passeio de barco a motor. Mas ao chegar ao lago ficou em terra, pretextando falta de lugar, e confiou seus convidados ao almirante Rochkov, continuando a comandar de terra as manobras.

Os passeios de barco tiveram unânime êxito. Mikoyan e Bohlen disputaram uma corrida, vencida pelo embaixador americano.

Entrementes, Molotov tomava os remos de um barco para o qual convidou a espôsa do embaixador da Indonésia, e o embaixador da Argentina. Ao tocar o barco molhou um pouco os convidados, o que lhe valeu reparo do marechal Jukov:

— "És mau marinheiro. Contigo é melhor ficar à margem do que aventurar-se pelo meio do lago".

Kruchtchev, os marechais Jukov e Koniev, foram colher morangos e amoras no jardim. Balançando a jovem filha de um correspondente americano, Koniev disse ao encarregado de Negócios britânico: "Os marechais colhem "uvas"... E Jukov acrescentou: "Os marechais transformaram-se em soldados da paz".

A filha de Bohlen pescou três peixes, que o marechal Bulganin mandou colocar no seu carro. Vários embaixadores seguiram o marechal a um prado, do outro lado da propriedade, atirando em renas.

A família Bohlen, o sr. Le Roy e o embaixador da India, sr. Menon, foram convidados para o carro do presidente do Conselho. Grupos passearam ao redor do lago, com diplomatas e dirigentes russos.

Os cantores do Teatro de Moscou entoaram canções, acompanhados em côro pelos diplomatas e pelos chefes russos. Mikoyan dançou uma dança popular com a senhora Ivachtchenko, secretária do Partido da Ucrânia. Koslovki conquistou êxito executando "O Canto da India".

A espôsa do embaixador da Indonésia sacou de um caderno de música e cantou o Hino Nacional "Minha Indonésia".

Uns 20 jornalistas estrangeiros estavam presentes à recepção. O marechal disse-lhes: "Temos uma boa equipe de jornalistas aqui". Indagado sôbre o que mais desejava vêr em Londres, respondeu: "O que eu quero vêr são os próprios ingleses. O povo é o que há de mais importante".

Como lhe perguntassem se tinha sido convidado para visitar os Estados Unidos, o marechal declarou: "Não temos projetos nem convites, mas espero que isso aconteça um dia".

A seguir indicou que sua espôsa estava ausente, explicando que era professôra de inglês e se achava em férias. Convidado a precisar se ela lhe ia dar lições de inglês, respondeu: "E' tempo perdido. Tentei aprender com ela há 25 anos, sem êxito".

Um grande aparelho de televisão estava instalado nos jardins. O marechal juntou-se ao encarregado de Negócios britânico, para vêr o segundo tempo do jôgo "Spartak - Wolverhampton Wenderers", que os inglêses perderam.

— "Espero que os britânicos vençam no segundo jôgo, contra o "Dynamo", declarou Bulganin.

Caía a noite quando os diplomatas se despediram, partindo para Moscou.

NO SENADO AMERICANO

WASHINGTON, 8. O senador Knowland, líder republicano, afirmou que o fim dos comunistas chineses em Genebra é obterem a lista completa dos chineses residentes nos Estados Unidos, para forçá-los a voltar "por meio de chantagem". Calcula que são uns 2.000, lembrando que entraram na América com "vistos" do governo legal. "Seria profundamente imoral que lhes fôsse imposta uma transferência de nacionalidade para Pequim".

Mais tarde, o senador declarou também:

— "Não há um só exemplo de atenuação da atitude russa em conseqüência da Conferência de Genebra. A viagem de Adenauer a Moscou permitirá verificar se a política russa mudou de base, indo para a libertação dos povos submetidos a Moscou, o acôrdo sôbre o contrôle de armamentos, a reunificação da Alemanha e o abandono da política de revolução mundial. (F.P.)

DE TODO...

(Continuação da 1.ª página)

lecerá um novo record de gastos no exterior, atingindo a cifra de seis bilhões de dólares.

3.200 CASAS SERÃO CONSTRUÍDAS EM PÔRTO RICO

A Corporação Internacional de Economia Básica (IBEC), uma corporação Rockefeller, informa que construirá, por 20 milhões de dólares, um projeto residencial em Bayamón, Pôrto Rico. A IBEC se propõe construir 3.200 casas que serão vendidas a preços que vão de 5 a 10 mil dólares. As obras terão início no ano entrante, em ritmo acelerado, visando a fornecer residências à classe média de Pôrto Rico. Essa entidade foi fundada em 1947 para fomento econômico e industrial. Nelson Rockefeller, seu primeiro presidente, renunciou ao cargo em 1953 para aceitar o de subsecretário de Saúde dos Estados Unidos. Outro membro da família Rockefeller, Winthrop, é um dos diretores da IBEC.

(Exclusividade para o *Correio da Manhã*)

A revolução pela instrução
JUAREZ TAVORA
(78377)

MÚSICAS CLÁSSICAS
na Casa Oscar Arany, Av. Nilo Peçanha 155. Sala 716. Telefone: 22-0218.
(22106)

DIVÓRCIO
De Estrangeiro e novo casamento no Exterior. Rapidez e eficiência documentadamente comprovadas. Av. Rio Branco n. 277, 7.º, s/ 703 — Fone: 42-1151.
(96945)

avevita
RAÇÕES PRENSADAS
MOINHO FLUMINENSE S. A.
R URUGUAIANA, 118 - LOJA
Tel. 43-3906 - Rio de Janeiro

Às refeições, sirva a excelente e cristalina
ÁGUA CRYSTAL
Gaseificada
BRAHMA
• garante o sabor de seu whisky!
• e... torna seus refrescos mais gostosos!
Custa tão pouco... e você a encontra em tôda parte!
ÁGUA DE MEZA MARCA REGISTRADA CRYSTAL
CRYSTAL INDUSTRIA BRASILEIRA
Companhia Cerveja
FABRICAS: RIO DE JANEIRO CURITIBA-PORTO ALEGRE-PA
Rua: Marquês de Sapucaí, 200-JO RIO DE JANEIRO
MOSTAR
Beba... e sirva
ÁGUA CRYSTAL
Brahma
PRODUTO DA CIA. CERVEJARIA BRAHMA
1/2 Garrafa = 2 Copos

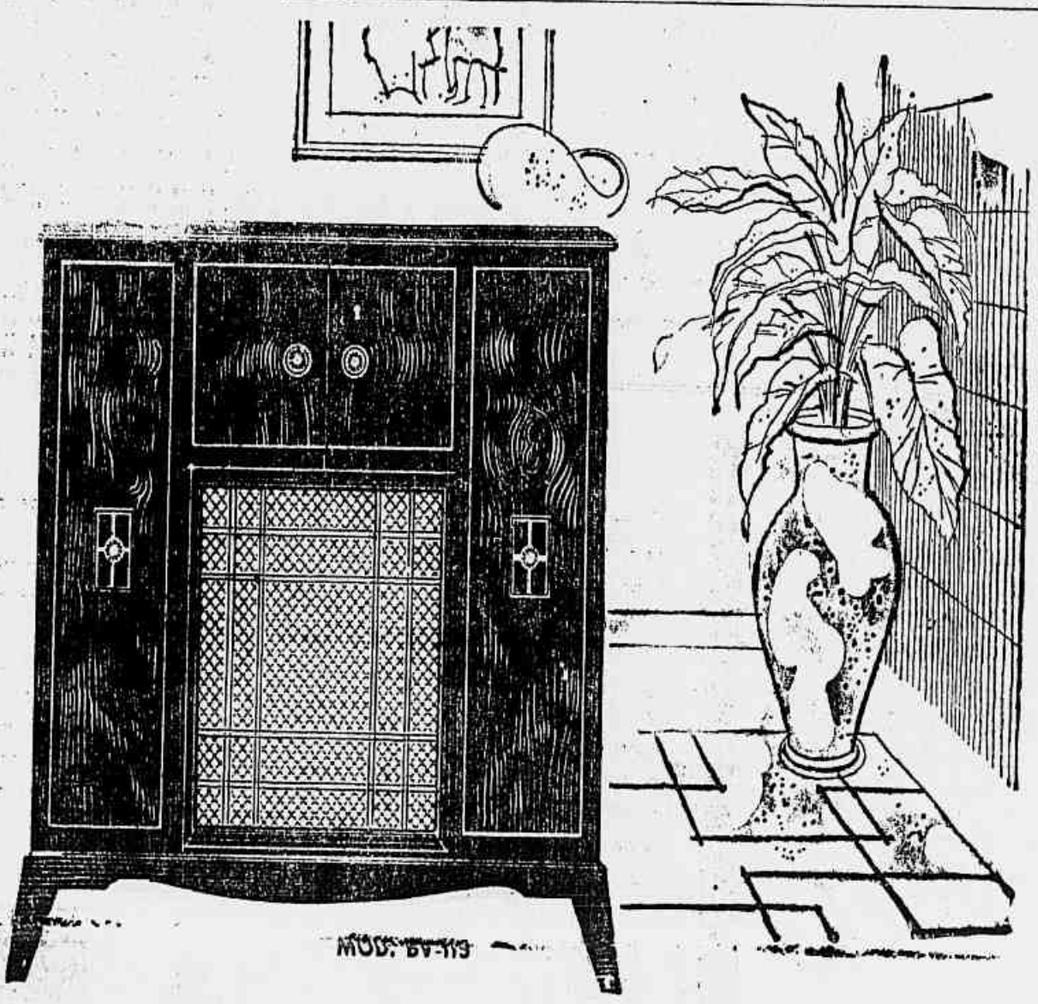

UM TRABALHO DE ARTE... E DE PERFEIÇÃO TÉCNICA!
Um rádio excepcional!
O modêlo B-532, da RCA Victor, é um aparelho de 5 válvulas, com tomada para toca-discos e transformador universal, num lindo móvel de imbuia.
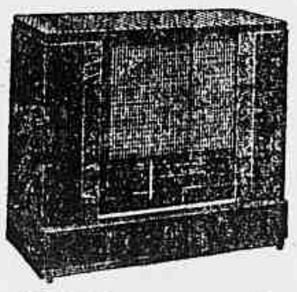
MOD. B-532
A nova rádio-victrola* BV-115 oferece o que há de melhor.
Pesquisando sempre, através dos seus laboratórios mundialmente famosos, a RCA Victor construiu a maravilhosa rádio-victrola* BV-115, que lhe oferece perfeição de som num móvel de imbuia que valoriza a decoração de sua casa.
A rádio-victrola* BV-115 tem 11 válvulas e 5 faixas de freqüência, além de dois alto-falantes, transformador universal, automático RCA Victor, importado, para discos de 3 velocidades, equipado com "pick-up" de *relutância variável*. A *Câmara acústica tonal*, uma exclusividade da BV-115, assegura maior pureza de som.
*A marca Victrola é propriedade da Radio Corporation of America.
RCA VICTOR
A VOZ DO DONO
Líder mundial em rádio e discos... A primeira em televisão!

ENSINO

Inauguração das novas instalações do bar da Faculdade de Arquitetura

Com a presença do Magnífico-Reitor da Faculdade de Arquitetura, professôres, presidente do Diretório, funcionários e alunos, foram inauguradas as novas instalações do "Bar Rôco".

Falaram no ato o presidente do D.A., acadêmico José Ricardo, agradecendo a colaboração prestada pelo Reitor Pedro Calmon e diversos órgãos da Reitoria. Em resposta o Magnífico-Reitor enalteceu o espírito administrativo dos membros do Diretória, felicitando-os pela magníficas instalações do bar da Arquitetura. Na gravura, um aspecto do ato inaugural.

Palestras de orientação metodológica

Seu início, hoje, na A.B.I.

O Departamento de Educação Primária, pelo seu setor de contrôle e orientação do ensino particular, organizou um plano de orientação metodológica para a prova didática do corrente ano, o qual será desenvolvido no 7.º andar do edifício da ABI, Rua Araújo Pôrto Alegre, 71, a partir de hoje.

O plano para desenvolvimento e horário dessas palestras é o seguinte: 1.ª palestra — Explicação do Plano Geral da Prova. Dia 9, às 15 horas. Dia 10, às 9 horas. 2.ª palestra — O trabalho escolar — O professor — Planejamento das aulas — Reação da classe. Dia 11, às 15 horas. Dia 12, às 9 horas. 3.ª palestra — Motivação — Métodos e Processos — Material didático. Dia 16, às 15 horas. Dia 17, às 9 horas. 4.ª palestra — Disciplina escolar — Habilidade do professor — Casos especiais — Crianças excepcionais. Dia 18, às 15 horas. Dia 19, às 9 horas. 5.ª palestra — O ensino da 1.ª série — Valor do Teste ABC. Dia 18, às 9 horas. Dia 23, às 15 horas. 6.ª palestra — O ensino da Linguagem nas diferentes séries. Dia 24, às 9 horas. Dia 25, às 15 horas. 7.ª palestra — O ensino da Matemática nas diferentes séries. Dia 26, às 9 horas. Dia 30, às 15 horas. 8.ª palestra — O ensino de Conhecimentos Gerais nas diferentes séries. Dia 25, às 9 horas. Dia 31, às 16 horas. 9.ª palestra — A influência da família na didática. Dia 31 às 9 horas.

DIREITO

Concurso para preenchimento da cadeira de Direito Judiciário Civil

Terá prosseguimento hoje, às 19 horas, as provas do concurso para preenchimento da cadeira de Direito Judiciário Civil. Será erguido o segundo candidato, docente livre desembargador Guilherme Estelita.

Na 6a. feira, dia 12, serão realizadas, as 13 horas as provas didáticas de ambos os candidatos, seguindo-se a leitura das provas escritas e julgamento final do concurso.

PROBLEMAS DO E[illegible] PRIMÁRIO

O Departamento de Educação Primária comunica ao magistério primário, público e particular, do Distrito Federal, que seu primeiro programa do plano de estudos e trabalhos será irradiado no próximo dia 11, quinta-feira, às 22 horas, pela Rádio Ministério da Educação. Dêle participarão o diretor do DEP e os professôres Celia Rabello, Laura Fonseca e Silva, Maria Luiza Larqué e Marilia Hasselmann Rosa e Silva.

FALECEU O PROF. JOSÉ VERÍSSIMO

MANAUS, 8 (ASP.) — Faleceu sábado a bordo de um avião "catalina", prefixo PP-PCX, da Panair do Brasil quando regressava da região do rio Solimões, o professor José Veríssimo da Costa Pereira, que se encontrava nêste Estado, a serviço do Instituto Nacional de Emigração e Colonização, chefiando um grupo de funcionários do referido Instituto.

O prof. José Veríssimo, conforme apuramos, embarcou no avião em Benjamin Constant, fazendo a viagem sem demonstrar que se encontrava enfermo. Sòmente quando o avião se aproximou de Manaus, os passageiros se preparavam para descer, notaram que o professor estava morto, vítima de um colapso cardíaco.

ENGENHARIA

Notícias do D. A.

Vestibular Curso Politécnico — Intensivo da revisão: agôsto a fevereiro. Aulas noturnas 19 às 22 horas. Número de vagas para êste ano: 80. Próximo ano: ilimitado. Início das aulas: dia 15 de agôsto às 19 horas. Informações na Secretaria da Escola e Inscrições. Largo de São Francisco de Paula — E. N. E., 2.º andar.

— Reunião — Realizar-se-á na 6a. feira, às 19.30 uma reunião dos interessados. Assunto: Início das Atividades de vôo — Condições e Organização.

Departamento Cultural Seção de Fotografia — Curso de Fotografia será iniciado, como foi programado no 1.º semestre na 4a. feira, dia 10 de agôsto às 19 horas.

HOMENAGEM À MEMÓRIA DO MESTRE DESAPARECIDO

A Congregação da Escola Nacional de Veterinária, da Universidade Rural, vai reunir-se amanhã, dia 10 de agôsto, extraordinàriamente, às 14 horas, em sessão com que homenageará a memória do Professor Franklin de Almeida. Por essa ocasião será inaugurada uma placa de bronze, com a inscição "Sala Franklin de Almeida", no local onde o ilustre Mestre transmitiu ensinamentos a várias gerações de veterinários brasileiros.

CURSOS DE EXTENSÃO UNIVERSITÁRIA NA U.M.G.

Além do de Engenharia Sanitária, estão em realização os de Engenharia Hidrelétrica, Cálculo Tensorial, Física Nuclear, Metalurgia e Estabilidade das Construções

A Escola de Engenharia da Universidade de Minas Gerais iniciou um Curso de Especialisação, em Engenharia Sanitária, cujas aulas terminação a 15 de dezembro do corrente ano.

O curso foi organizado para engenheiros, químicos, médicos e alunos da 5.ª série da Escola de Engenharia da Universidade de Minas Gerais e é ministrado durante cinco dias por semana, sendo obrigatória a frequência às aulas teóricas e práticas, bem como às excursões programadas.

Aula inaugural

A aula inaugural do Curso de Engenharia Sanitária foi proferida pelo professor Lincoln de Campos Continentino, que salientou a importância do curso e teceu várias considerações sôbre sua organização e finalidade.

Palestra do prof. Charles Cox

Como um dos professôres estrangeiros presente à aula inaugural o sanitarista Charles R. Cox, presente à aula inaugural, teve oportunidade de realizar uma palestra sob o tema "O homem e o meio — Desafio a natureza", com a qual o eminente mestre focalisou os problemas do individuo no lar, no ambiente de trabalho e na sociedade, do ponto de vista das questões sanitárias, destacando, por outro lado, as questões mais importantes relativas ao ar, o alimento, a água, como também as que dizem respeito, aos refugos, isto é: o lixo e o esgôto. O prof. Cox analisou ainda a função do engenheiro e, mais detalhadamente, a evolução e a função da Engenharia Sanitária, os conhecimentos fundamentais para um engenheiro sanitário, os resultados já obtidos por essa especialização profissional e as negligências verificadas. Finalisando, referiu-se às tendências futuras, entrando, nessa ocasião, na apreciação dos seguintes pontos: Segurança e confôrto no lar, o escritório e na fábrica; crescimento integral e controlado das cidades, de acôrdo com os seus serviços e utilidades públicas adequadas; facilidades de recreação para todos; conservação das pontes de suprimento; destino e utilização dos refugos.

Outros cursos

Além do de Engenharia Sanitária a Escola de Engenharia da U. M. G., mantém em funcionamento, êste ano, ainda os seguintes cursos de extensão universitária: Engenharia Hidrelétrica, Cálculo Tensorial, Física Nuclear, Metalurgia e Estabilidade das Construções, dois dos quais com a colaboração de Capes.

FACULDADE NACIONAL DE DIREITO

Estão chamados à Secretaria da Faculdade Nacional de Direito para apresentar comprovante do motivo porque faltaram às provas do 1º período, os seguintes alunos: 1º *ano* — Aristeu Gomes da Rocha, Arthur Ribeiro Bastos Filho, Bernardo Moacyr Brasil Filho, Claudio Rubens Mello e Souza, Danillo Joaquim Guilhemino dos Santos, Henrique Caruso, Ivan de Abreu, João Augusto de Medicis, Joaquim Campelo Marques, Joaquim de Mello Magalhães Júnior, José Coelho Monteiro, José Paiva Carrão, Linda Mansur, Pedro Americo Peixoto, Marcos Castrioto de Azambuja, Manuelito Almeida Santos, Miguel Carlos Farah, Napoleão Floravanti Ferreira, Nelson Fagundes de Mello, Renato Turenne de Paiva, Regis Novaes de Oliveira, Rozental de Araújo e Oliveira, Ruth Augusto Coelho, Ruy de Andrade Pinto, Savio Verbicario Dantas dos Santos, Sebastião C. Lopes, Sergio Corrêa de Barros, Sylvio Vieira, Tarcila Campelo de Lemos Neves, Vicente Aragão Sabino, Walter Gomes de Andrade.

Estão chamados à Secretaria da Faculdade Nacional de Direito os seguintes alunos do 1º *ano*: Acirema Beltrão Neiva, Aristeu Gomes da Rocha, Francisco Quirino de Brito, José Paiva Carrão, Ladario B. de Souza, Lourival Marques de Oliveira, Oswaldo da Cruz Sena, Renato Turenne de Paiva, Roulien Amin, Ruth Augusto Coelho, Ruy Corrêa de Souza.

Outras notícias de Ensino na 2.ª página do 2.º caderno

AVIAÇÃO

NOVAS CONDIÇÕES DE MATRÍCULA

na Escola de Aeronáutica dos Afonsos

O presidente da República assinou decreto alterando o Regulamento da Escola de Aeronáutica dos Afonsos em diversos artigos, destacando-se o que se refere à matrícula naquele estabelecimento de ensino da FAB.

Com o novo decreto ficam dispensados de concurso de admissão à Escola dos Afonsos: os alunos que terminarem o curso da Escola Preparatória de Cadetes do Ar de Barbacena; os alunos do Colégio Militar que hajam terminado o último ano do Curso Científico; os alunos que hajam terminado o Curso das Escolas Preparatórias de Cadetes do Exército, Colégio Naval ou Curso Preparatório do Colégio Militar; desde que tenham conceito favorável de seus comandantes. Incluem-se também os alunos da Academia Militar das Agulhas Negras e Escola Naval.

Dispõe ainda o decreto sôbre a distribuição de vagas na matrícula dando oportunidade, inclusive, aos sargentos da FAB que tiverem sido diplomados pela Escola de Especialistas da Aeronáutica e aprovados no Concurso de Admissão à Escola de Aeronáutica e não tenham atingido 26 anos.

Substituição na Comissão de Promoções

Foi dispensado das funções de membro temporário da Comissão de Promoções do Ministério da Aeronáutica, o Brigadeiro Ismar Pfaltzgraff Brasil e em sua substituição designado o Brigadeiro Gabriel Grum Moss.

Novo oficial de gabinete

O ministro Eduardo Gomes assinou portaria resolvendo designar o ten. cel. av. José Tavares Bordeaux Rêgo, para exercer as funções de seu oficial de Gabinete.

O JUBILEU DA "FEDÉRATION AERONÁUTIQUE INTERNATIONALE" (FAI)

comemora-se a 14 de outubro próximo, em Paris

O órgão internacional que controla e homologa todos os recordes e performances da aviação é a **FAI**, como é conhecida nos meios aeronáuticos a Federation Aeronautique Internationale, com sede em Paris.

A fundação dessa instituição deve-se a três ilustres homens pioneiros da aviação; Conde de La Vaulx, da França; sr. Fernand Jacobs, da Bélgica e o sr. Mayor Moedebeck, da Alemanha.

Esses senhores depois de discutirem a necessidade da coordenação das performances da aviação que naquela época surgia comunicaram suas idéias no Congresso Olímpico que se realizou em 10 de janeiro de 1905 em Bruxelas cuja proposta foi aceita por aclamação e estava assim redigida:

"O Congresso, reconhecendo a importância especial da aeronáutica expressa o desejo de cada país se forme uma associação que se encarregue de regulamentar o desporto aeronáutico e que depois se organise uma federação aeronáutica integrada por tôdas essas associações nacionais com o fim de unificar suas diversas manifestações e formular uma regulamentação geral para a divulgação científica e desportiva da aviação".

O Aero Clube de França, sob a presidência de seu fundador, o Conde de la Vaulx, com prazer aceitou a missão de organizar as bases da federação. Houve uma reunião em 12 de outubro de 1905, em Paris e os representantes da Alemanha, Bélgica, Espanha, Estados Unidos, França, Italia, Grã-Bretanha, e Suiça, resolveram por unânimidade, instalar no dia 14 a "Federation Aeronáutique Internationale".

Em nosso país a **FAI** é representada pelo Aero Clube do Brasil que foi fundado em 14 de outubro de 1911 pelo jornalista Victorino de Oliveira que contou com o apoio do saudoso fundador da "A Noite" — Irineu Marinho.

Não há a menor dúvida sôbre o papel preponderante que teve a FAI no desenvolvimento da aeronáutica. Enorme influência teve na técnica e no progresso da aviação. Este espírito é mantido através os anos e hoje ao se fazer um paralelo bem se pode compreender do alcance conseguido.

Por exemplo: em 29 de agôsto de 1909 o aviador francês Latham estabeleceu um recorde de altura de 155 mts. o recorde atual é do famoso pilôto britânico John Cunningham (Da De Havilland) com 18.110 mts. de altitude. O primeiro recorde de velocidade é do nosso patrício Santos-Dumont estabelecido em 12 de novembro de 1906, a 41.292 kms. H e o último é o major R. A. Johston, dos EE. UU. com .. 1.079,841 kms. H. O. recorde de distância — o primeiro — é ainda de Alberto Santos-Dumont, com os 220 mts. também em 12 de novembro de 1906 (Lá está no marco de Bagatelle) e o atual é de 18.081,990 kms. da aviação naval dos EE. UU. com o vôo de Perth (Austrália) a Columbus (Ohio).

A **FAI** é quem fornecia a licença de pilotos hoje são os governos através dos órgãos da administração encarregada do assunto. Entretanto em 1912 (20 de junho) foi essa organização quem iniciou os estudos para a regulamentação da navegação aérea internacional cujas bases servem até hoje. Em 1942 criou um passe especial que de muito facilitava o turismo aéreo e finalmente com o intuito de ajudar a aviação privada estabeleceu um escritório na OACI, em Montreal, com um representante na qualidade de observador permanente das conferências podendo expôr o ponto de vista junto a êste órgão internacional.

Outra forma inteligente que adotou a **FAI** para estimular o desenvolvimento da aviação foi a criação de trofeus e medalhas a serem disputadas anualmente. Existe por exemplo: a medalha de ouro Conde de la Vaulx; medalhas Louis Bleriot; medalha Otto Lilienthal; a Copa Gordon Bennett; o famoso prêmio Deutsch de la Meurthe (conseguido por Santos-Dumont) e a Taça Schneider.

Esta em resumo o que é a **Federation Aeronáutique International (FAI)** que completará 50 anos no próximo dia 14 de outubro mantendo sempre os objetivos que inspiraram seus pioneiros: cooperar sempre para o desenvolvimento da aviação desportiva e privada.

AVISO AOS AVIADORES

Através do aviso n. 152, de ontem à noite, a Diretoria de Rotas Aéreas divulgou as seguintes informações:

Canavieiras — Aeródromo impraticável.

Conceição do Araguaia — Rádio-farol prefixo AA, frequência de 355 e 4220 quilociclos, restabelecidos.

Curitiba — Aeródromo de Afonso Pena — balizamento noturno, da pista 10/28, restabelecido. Aeródromo de Bacacheri — pista 18/36, praticável.

Ilhéus — Pista de grama, 11/29, praticável, com os primeiros 100 metros, de cada cabeceira, impraticáveis.

Rio de Janeiro — Aeródromo de Santa Cruz — rádio Santa Cruz, recepção na frequência de 5680 quilociclos restabelecida.

Ampliado o campo

Tieté, São Paulo, 8 (M) — O Aero Clube terminou os serviços de ampliação do seu campo de pouso, ficando agora com 1.200 metros de extensão por 120 de largura, possibilitando, assim, a descida de qualquer avião.

Agradecimento

A Comissão Parlamentar de Inquerito esteve, no Território do Acre, procedendo a investigações sôbre irregularidades ocorridas na Aplicação do Estatuto dos Funcionários Públicos, naquela unidade da Federação, durante os anos de 1951 à 1954.

Para o desempenho dessa missão, o Ministro da Aeronáutica pôs a disposição da Comissão, um avião do Correio Aéreo Nacional e agradecendo essa valiosa colaboração o presidente da comissão, Deputado Leoberto Leal, dirigiu um ofício ao Ministro Eduardo Gomes, levando ao seu conhecimento que a Comssão aprovara um voto de louvor a tripulação do avião, frisando seu reconhecimento a capacidade, ao zêlo e disciplina da equipagem da aeronave.

Na Comissão de Inquérito

BELO HORIZONTE, 8 (M)- Viajaram com destino a Coromandel, ontem, técnicos da Diretoria de Aeronáutica Civil, para proceder a perícia nos destroços do avião "PT-49", do Aero Clube de Belo Horizonte, sinistrado sexta-feira última naquela cidade.

Como divulgamos morreram o pilôto Geraldo Cardoso, e o jovem perito-contador Nivaldo Pereira.

ATOS DO MINISTRO

O ministro Eduardo Gomes assinou os seguintes atos:

Dispensando por necessidade do serviço, das funções de monitor da Escola de Aeronáutica, o sarg. Floriano Pimentel Moreira.

Designando por necessidade do serviço, para exercer as funções de monitor da Escola de Aeronáutica dos Afonsos, o srg. José Gomes de Souza.

Classificando por necessidade do serviço, no Estado-Maior da Aeronáutica, o cel. av. Nelson Freire Lavanére-Wanderley.

Classificando por necessidade do serviço, na Base Aérea de Belém, o major av. Francisco Antônio Gallo.

Transferindo por necessidade do serviço, para a Diretoria do Ensino, o major av. Fernando Durval de Lacerda, da Escola de Aeronáutica dos Afonsos.

Retificando por necessidade do serviço, para a Diretoria do Ensino, a Transferência do major av. Etienne Andrade Bussiere.

REFORMA E PROMOÇÕES

O ministro Eduarto Gomes assinou as seguintes portarias:

Reformando "ex-officio" o soldado de primeira classe José Gonçalves Mascarenhas;

Promovendo a graduação de suboficial e, nesta graduação, concedendo transferência para a reserva remunerada da Aeronáutica ao primeiro sargento Natanael Bezerra de Carvalho;

Considerando promovido a graduação de terceiro sargento o soldado de primeira classe reformando Antonio Girão da Sil;

Considerando promovido à graduação de Terceiro-sargento o soldado de Primeira Classe reformado Geraldo Gomes do Nascimento;

Considerando promovido à graduação de terceiro sargento o cabo reformado Otaviano Gonçalves Lins;

Considerando promovido à graduação de terceiro sargento o soldado de segunda classe reformado Gumercindo Ferreira;

Considerando promovido à graduação de terceiro sargento o soldado de segunda classe reformado Samuel Luiz Farkatt;

Considerando promovido à graduação de terceiro sargento o taifeiro de segunda classe reformado Joahir José Pinheiro;

Considerando promovido à graduação de terceiro sargento o taifeiro de segunda classe reformado Antonio Brasil de Oliveira.

RECORDE DE VÔO

LONDRES, 8 (Reuter) — Um avião de bombardeiro atômico britânico "Valiant", (secreto) cobriu a distância de 2.080 milhas, de Singapura a Darwin, Australia, em 4 horas e 50 minutos, conforme anunciou aqui o "Royal Air Club".

O avião fêz em média de 834 kms. e 218 metros por hora. Diz o Aéro-Clube que se trata de um recorde de vôo. O tempo de vôo, quando comprovado, será submetido a reconhecimento por parte da Federação Aeronáutica Internacional. (F. A. I.).

(Em Londres, um porta-voz do Ministério dos Abastecimentos declarou que o vôo foi feito em 4 horas, 2 minutos e 13 segundos). O recorde anterior para a mesma distância era de 4 horas, 24 minutos e 43 segundos, e fôra estabelecido por um "Camberra", há dois anos.

A Índia assinou a Convenção de Roma

Recebemos comunicação ontem de Montreal de que o dr. M. A. Rauf, representante da India no Canadá e o sr. D. Chakraverti, representante da India no Conselho da *ICAO*, assinaram o protocolo da Convenção de Roma de 1952, sendo assim êsse país o 27.º a concordar com as "regras estabelecidas nos limites de responsabilidade no caso de morte causada por aeronave ou prejuizos por elas causadas em território estrangeiro".

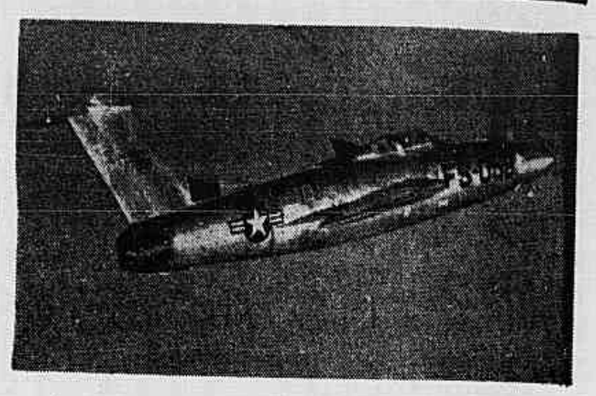

Divulgamos na edição de sexta-feira última o artigo "Hélices" do cel-av.-eng.-aer. João Mendes da Silva, em que aborda na "era do jato" o emprêgo da hélice ainda nas aeronaves de velocidade supersônicas. Apresentamos hoje a primeira fotografia do protótipo "Republic-XF, 84 H" sob o comando do "test-pilot" Henry G. Beaird Jr. da USAF, que é o primeiro avião experimental de caça "turbo-hélice". Vôou 35 minutos a altitude de 6.000 mts.; é monoplace; a velocidade não foi, entretanto, revelada. (Foto: INF).

EXCELENTE OPORTUNIDADE

PARA ADQUIRIR

LENÇOS DE SEDA PURA COM OS BRAZÕES DOS PAPAS, comemorativos do XXXVI CONGRESSO EUCARÍSTICO. No pôsto de vendas do próprio Congresso, situado no Palácio São Joaquim, ainda se encontram alguns dêstes belíssimos lenços, verdadeira obra prima de estamparia e recordação perene daquele magnífico acontecimento. Existem também pequenas quantidades de outros modelos. — VENDAS SOMENTE ATÉ O PRÓXIMO DIA 15 DO CORRENTE. PREÇOS ESPECIAIS — APROVEITEM ESTA OPORTUNIDADE. (43191)

DACTILÓGRAFA

Companhia precisa de dactilógrafa com bons conhecimentos de inglês, suficientes para leitura e cópia de manuscritos. Bom salário, idade compreendida entre 18 e 28 anos. Candidatas deverão se dirigir por carta a Caixa Postal 571 — Nesta. (42512)

MOÇA, LÊ ÊSTE LIVRO...

O Padre dominicano Bellonard, preocupado com a formação da mocidade feminina, acaba de publicar, em português, um livro vibrante que teve um êxito sensacional na França, sôbre a missão da jovem moderna. Como conciliar os prazeres da vida contemporânea, o rádio, o cinema, a dança até o flirt com os deveres da fé católica? A resposta está em

JOVENS, VOCÊS E A VIDA ..... Cr$ 35,00

Pelo Reembôlso Postal a EDIÇÕES CARAVELA LTDA. C. P. 3651 — Rio de Janeiro

(38149)

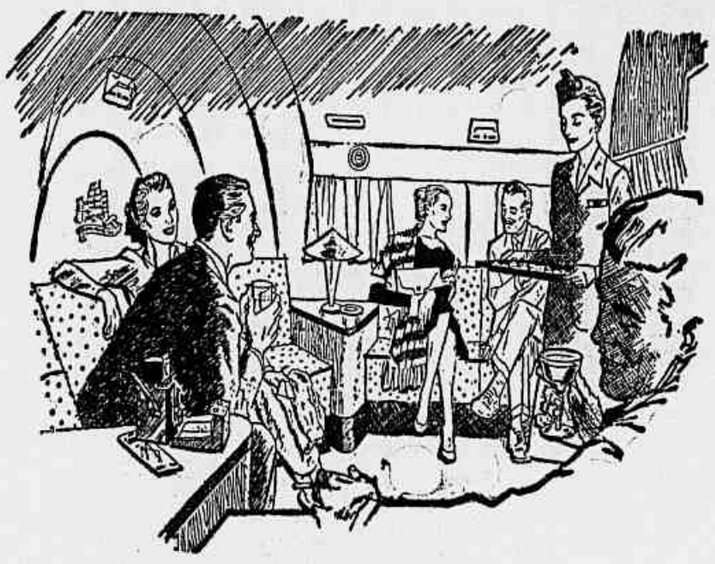

O caminho mais rápido e mais confortável para Nova York

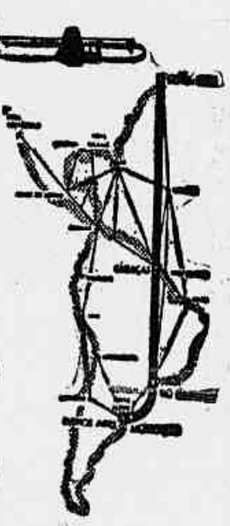

O "President Special" — serviço de luxo

RIO • CARACAS • NOVA YORK

— sempre no mesmo avião!

Além dos serviços de primeira classe e dos vôos turísticos da rota *Express* para Nova York, a Pan American lhe oferece ainda um serviço de luxo, o *"President Special"*, que parte do Rio às quartas-feiras, à noite.

A bordo dos Clippers* Super-6 *"President Special"* você consegue realmente dormir. São acomodações para sòmente 40 passageiros... e para o seu repouso você pode dispor do serviço *sleeperette** — poltronas confortáveis, largas e **reclináveis — ou de** um leito macio, com pequena **taxa** adicional. Você passará também momentos agradáveis *na sala de recreio* de pôpa, onde poderá conversar, jogar cartas ou fazer as suas refeições ligeiras. E um pessoal bem treinado e atencioso estará sempre à sua disposição.

Para qualquer consulta sôbre o serviço de luxo ou os vôos turísticos, consulte seu agente de viagens ou a Pan American

Maior número de pessoas, ao viajar para os Estados Unidos, prefere-o

PAN AMERICAN

A LINHA AÉREA DE MAIOR EXPERIÊNCIA DO MUNDO

Rio de Janeiro: *Av. Presidente Wilson, 165-A (ao lado da Embaixada dos EE.UU.) tel.: 52-8070*

São Paulo: *Av. Ipiranga, 95-103, tel.: 36-0191*

*Marca Registrada

GÁS ENGARRAFADO EM BOIÃO PORTÁTIL

— um mundo novo de facilidades!

Estes 2 aparelhos **a gás engarrafado** facilitam o seu trabalho

FERRO DE SOLDAR FOGLAM A GÁS ENGARRAFADO

Portátil e leve, solda no local objetos de difícil remoção, dispensando o uso de lamparina. Pêso com o boião de gás: 4 1/2 quilos.

MAÇARICO FOGLAM A GÁS ENGARRAFADO

Portátil, leve e econômico, trabalha com chama fina de alta temperatura e grande rendimento. Grande mobilidade, graças ao seu pêso: 4 quilos, com o boião de gás.

Os aparelhos a gás engarrafado não necessitam ser bombados - o gás já vem com pressão

Conheça todos estes aparelhos Foglam **a gás engarrafado**

- fogareiro de 2 bocas
- fogareiro
- lampião
- maçarico e
- ferro de soldar

Peça hoje uma demonstração nas boas casas de ferragens e de artigos domésticos.

Distribuidores exclusivos da CIEX S. A.:

COMPANHIA COMERCIAL BRASILEIRA

DIVISÃO DE ATACADO

Av. Venezuela, 27 - 7.º andar - conj. 702/6 - Tel. 43-8548 - Rio

CIN - 02-55-11

PELOS QUATRO CANTOS DO RIO

Roberto de Vasconcellos

1 — UMA BONITA FESTA
2 — JANTAR DE DESPEDIDAS
3 — TODO MUNDO FALA INGLÊS?
4 — MULHER. ORIGEM DE UM INCIDENTE?

O BAILE DO COPACABANA, tradicional festa da semana do "sweepstake", alcançou o sucesso que previramos: mil e seiscentas pessoas lotaram completamente os dois grandes salões, o Golden Room e a "Boite" Meia Noite. Também, como afirmamos os mais conhecidos nomes de nossa sociedade escolheram o Golden Room e a "Boite" para passar a noite de gala do "sweepstake". Raras exceções eram vistas pelos outros salões e muita gente deixou de ir porque não obteve mesa naqueles dois lugares.

* * *

Um grande público formou-se à porta do Copacabana, à entrada do teatro, para assistir a entrada da festa. Esperava-se que os artistas surgissem a qualquer momento, o que não aconteceu, pois a sua entrada, como de todos os convidados do Jockey, foi feita pela frente do hotel, chegando-se ao Golden Room sem passar pelo meio da multidão que enchia corredores e salões. A porta do Golden Room, havia uma "barragem" evitando-se a entrada em excesso de pessoas que não tinham suas mesas ali reservadas, e num ambiente de grande animação e perfeita organização transcorreu esta noite, talvez a mais concorrida de todos os Bailes do Sweepstake já realizados pelo Copacabana.

* * *

O VOGUE teve uma verdadeira enchente, e a noite foi virando madrugada entre acordes de música carnavalesca.

* * *

Aí, no domingo a noite, realizou-se um grande jantar com o qual a "Varig" se despedia de seus convidados especiais, trazidos dos EE. UU. para seu vôo de inauguração.

Muita gente travava conhecimento com o novo Vogue, como por exemplo a senhora Hugo Gouthier, que admirou com entusiasmo os arranjos de flôres obra de muito bom gôsto e imaginação da senhora Adolfo Claudio Graça Couto. Reparem como são bonitos! Aliás, ninguém sabe que a artista é a senhora Marise Graça Couto. Depois desta nota os cumprimentos se multiplicarão.

* * *

Figuras da sociedade de Nova York e do Rio, jornalistas americanos e artistas de Hollywood formavam o grupo de quase cem pessoas. Ao final do jantar, Walter Pindgeon foi ao microfone fazer um pequeno discurso de despedidas e de agradecimento pela acolhida que aqui tiveram. A sua primeira frase foi a seguinte: — "Não pretendo dizer tudo que eu sinto aqui (com a mão sôbre o coração) pelo Brasil e pelos meus amigos brasileiros. Para isto, precisaria de vários dias e o discurso precisa ser rápido!". E, foi por aí afora, com aquela sua simpatia admirável, falando a todos com a mais cativante das eloqüências: a sinceridade e a simplicidade.

Falou bem da Varig e do Brasil, e entre aspas, acrescentou que não trabalhava nem para a companhia nem para o Brasil embora fôsse um prazer fazer as duas coisas. No final levantou sua taça à felicidade de todos.

Veio, então, uma chuva de aplausos e quase que pedem bis ao discurso...

Rubens Bertha agradeceu as palavras gentis e a oportunidade que teve de trazê-los ao Brasil, mais palmas e tudo voltou a ser uma festa comum: alegria, sorrisos e música dançante.

A SENHORA DOLORES GUINLE mais uma vez, em confronto com beldades de fama mundial suplantou-as em elegância e beleza.

Nunca, em nenhuma oportunidade, qualquer das jovens americanas lhe roubou esta primazia. Aqui a vemos com a mais bonita de tôdas, Jeanne Crain no momento de seu desembarque.

Cabe também nesta nota um cumprimento ao casal Jorge e Dolores Guinle pelo seu esfôrço em trazer êste grupo de americanos ao Brasil. Evidentemente por motivos alheios a sua vontade não vieram mais artistas. Como êles próprios dizem, nesta época é muito difícil sair de Hollywood, por causa dos compromissos de filmagem.

OLEG CASSINI, irmão do colunista Cholly Knicherboker, andou se desentendendo com alguns rapazes brasileiros na porta do Sacha's. A coisa começou lá dentro com olhares (recíprocos) de poucos amigos, encontrões e, mais tarde o desenlace. Oleg contou que foi atacado por dois rapazes: enquanto um o segurava, o outro lhe aplicou vários sôcos.

Possìvelmente, a origem do incidente deve ter sido simpatia geral pela mesma figura feminina!...

* * *

Isto, no sábado de madrugada, depois do baile do Copacabana. Domingo no Vogue, Igor Cassini, seu irmão (o colunista Cholly) mostrava-se indignado com o ocorrido tudo fazendo crêr que em sua lindíssima coluna haverá comentários sôbre o desagradável incidente.

GEORGE ALTMAN, que trabalha no escritório do Tesouro em New York e é grande amigo do Brasil, está entre nós. Veio rever o Brasil e seus amigos brasileiros. A sua maior emoção até hoje, êle nos confessa, foi no momento em que recebeu a Ordem do Cruzeiro do Sul, conferida pelo govêrno brasileiro.

É uma excelente pessoa, que ficará no Rio até à próxima semana, voltando para os EE.UU. no mesmo avião em que viajarão o ministro e a senhora Hugo Gouthier.

WALTER PINDGEON perguntou-nos se, no Brasil, todo mundo falava inglês. Surpresos respondemos que não. Explicou-nos êle que em lugar algum do mundo encontrou tanta gent efalando a sua língua. É que êle não sabe que o brasileiro não se aperta. Sempre dá um jeitinho de falar inglês, francês ou mesmo chinês, se quem chega não entende o nosso idioma.

Também disse que, como tem feito últimamente, sempre que houver uma *chance* êle dará um pulinho aqui. É, realmente, sôbre todos os aspectos, um verdadeiro *gentleman*.

PROGRAMA DE HOJE

"Noite de Long champs" no Jockey Clube Brasileiro. Não haverá baile como nos anos anteriores.

Jantar dançante na Hípica, completando o programa do "Long champs".

CHEGOU AO RIO O NOVO EMBAIXADOR DA ITÁLIA

Será observado o mecanismo dos serviços de imigração — O presidente do Roma F.C. e a contratação de Dino

Para assumir a chefia da representação diplomática italiana no Rio, vaga com a designação do embaixador Giovanni Fornari para o Egito, chegou, ontem, pelo "Giulio Cesare", o marquês Blasco Lanza D'Ajeta Di Trabia, que viaja em companhia da espôsa e filha.

O diplomata italiano prestou ligeiras declarações à nossa reportagem, ainda a bordo, acentuando que dará todo apoio ao desenvolvimento das relações políticas, comerciais e culturais entre os dois países, por considerá-las de importância vital para o mundo livre. Ressaltou que pertencemos à mesma cultura cristã e latina e temos interêsse recíproco em melhorar e conservar os laços de solidariedade que nos unem. No tocante à emigração, salientou que o problema está considerado no Plano Vanoni, a ser executado em dez anos. Os excedentes demográficos na Itália se elevam, no momento, a dois milhões de pessoas. Para o Brasil serão selecionados os melhores elementos, os profissionais qualificados.

O novo embaixador saudou a colônia italiana radicada no Brasil e prometeu que estará sempre à disposição dos jornalistas, na Embaixada da Itália.

MECANISMO DOS SERVIÇOS DE IMIGRAÇÃO

Também pelo "Giulio Cesare" viajou o professor Rodolfo Arata, diretor do jornal "Il Popolo", órgão oficial do Partido Democrata Cristão e que vem observar como funciona o mecanismo da imigração italiana para o Brasil. Nesta viagem, de cunho jornalístico, espera conhecer os aspectos mais salientes da colonização italiana em nosso país, notadamente em São Paulo.

O professor Arata falou também da política social da Democracia Cristã na Itália, informando que a reforma agrária deu grande impulso à agricultura, com a recuperação dos latifúndios improdutivos. Essa medida e mais as leis de assistência social fizeram regredir o comunismo. Atualmente, até nos seus próprios redutos os vermelhos vêm sendo batidos, como é o caso da Sicília, onde o Partido Democrata Cristão tem levado a melhor sôbre o Partido Comunista, em diferentes eleições. A lei de assistência social, segundo declarou o sr. Arata, constituiu um verdadeiro impacto sôbre a doutrina marxista.

BANQUEIRO E DESPORTISTA

Também pelo mesmo transatlântico, com destino a Buenos Aires, segue o comendador Renato Sacerdoti, banqueiro e desportista, presidente do Roma Futebol Clube, agremiação que contratou, recentemente, por vultosa quantia, o jogador brasileiro Dino Costa. O comendador Sacerdoti deixou claro que o seu objetivo é Buenos Aires e não o Rio de Janeiro, onde espera passar apenas 24 horas, na volta do "Giulio Cesare"". E esclareceu, também, que não pensa em contratar mais qualquer "player", uma vez que as próprias leis esportivas italianas o impedem. Acrescentou que a contratação de Dino deveu-se à excepcional "performance" cumprida pelo avante carioca nos gramados italianos e como o seu clube, que tirou o 3º lugar no campeonato do ano passado, a apenas 4 pontos de diferença do campeão, espera fazer melhor figura ainda, êste ano, resolveu adquirir o passe do jogador, para dar mais agressividade à sua linha atacante. Por fim, observou o comendador Sacerdoti que para fazer sucesso na Itália um jogador de ataque deve abandonar o preciosismo e as filigranas e ser o mais objetivo possível, mesmo porque as defesas são sempre de jogadores pesados.

PROFESSOR NORONHA
Hoje, o centenário de nascimento

Hoje, 9 de agôsto, Antonio Henrique de Noronha, se vivo fôsse, completaria seu centenário de nascimento.

Nascido no Município da Côrte do Rio de Janeiro, à travessa do Torres, atualmente rua Carlos Sampaio, era filho de José Joaquim de Noronha e Carlota Joaquina Machado de Noronha.

Após seus estudos primários, matriculou-se em 1867, de acôrdo com o regulamento em vigor, no então Imperial Colégio de Pedro II (Externato), antigo Seminário de S. Joaquim, à rua Larga de S. Joaquim, hoje Avenida Marechal Floriano, onde estudou humanidades, com real aproveitamento, alcançando alguns prêmios e recebendo o grau de bacharel em Ciências e Letras em 1874.

Daí, abraçou a carreira civil, matriculando-se, em seguida, na antiga Escola Politécnica, colando o grau de bacharel em ciências físicas e matemática em 1879.

A 26 de abril do mesmo ano, contraiu núpcias com Maria Luiza Duarte Nunes de Noronha, de cujo feliz enlace nasceram os seguintes filhos: Stella, Hildegardo, Djanira, Amarílio, Nestor, Ari e Newton.

Bem poucas vêzes, exerceu comissões de engenharia, dedicando-se, cheio de fé, amor e entusiasmo, à árdua e nobre missão de ensinar que sempre procurou cumprir com probidade e carinho.

Iniciou, assim, os seus primeiros passos no magistério coom professor de matemática no Colégio Pujol, importante casa de ensino de propriedade e direção do abalisado professor Hipólito Pujol. Fundou e dirigiu o Colégio Perseverança, em S. Cristóvão que teve o seu período áureo (1883-1888). Era professor de Grego do Colégio de Pedro II, desde 1889, lecionando primeiramente no Internato, transferindo-se mais tarde para o Externato até ser posto em disponibilidade em virtude da reforma de ensino que suprimiu aquela disciplina. Nos primeiros tempos da República, em época bastante agitada da vida nacional, trabalhou no "Jornal do Comércio" e depois no "Jornal do Brasil", dirigido por Henrique de Villenense. Era ainda professor catedrático do Colégio Militar, onde lecionou até às vésperas do seu falecimento, aos 67 anos.

Soube grangear sólidas amizades, tornando cada discípulo um amigo, o que pode ser atestado por aqueles que, ainda hoje, ocupam acentuada projeção em várias profissões, na medicina, na engenharia, na advocacia, etc.

Consta a sua descendência, além de 7 filhos, 21 netos e 31 bisnetos.

Pela sua bonissima alma, seus filhos mandarão rezar, nessa data, missa no altar-mór da igreja da Candelária, às 10 horas.

EXERCÍCIOS DE TIRO
Serão modificados, êste mês, pela Escola de Artilharia de Costa

A Escola de Artilharia de Costa realizará nos dias 23, 26, 29 e 31 do corrente das 13 às 16 horas, provas de tiro. Durante a execução dos tiros, é considerada perigosa a zona compreendida entre os alinhamentos: Fortaleza de Santa Cruz — Ilha do Pai e Fortaleza de Santa Cruz — Ilhas Cagarras, numa distância de 10 quilômetros da linha do litoral, para a navegação marítima e, para a navegação aérea, o teto de 2.500 metros dentro daquela zona.

NAVIO LACUSTRE PARA O LÓIDE

O Ministério da Viação consultou o da Fazenda sôbre se já pode ser aberto o crédito de Cr$ ..... 3.000.000,00 para aquisição de um navio, destinado a servir à navegação lacustre no Rio Grande do Sul, em substituição ao navio "Rio Grande", do Lóide Brasileiro, retirado de serviço por imprestável. A abertura dêsse crédito foi permitida por avisos do ministro da Fazenda, na gestão anterior à do sr. José Maria Whitaker, mas, a Contadoria Geral da República opinou que sua efetivação só poderia ter lugar no segundo trimestre do corrente exercício, donde a nova consulta encaminhada pelo Ministério da Viação.

VIDA CATÓLICA

S. JOÃO BATISTA VIANNEY

Nasceu o famoso cura d'Ars, João Batista Vianney, em 1786, em Dardilly, perto de Lion, na França, filho de humildes lavradores. Puro e simples, o menino começou a ajudar os pais nos trabalhos campestres, lavrando e guardando o gado. Desde cêdo revelou a maior devoção pela Virgem Santíssima, mostrando-se também muito afeiçoado aos pobres, que socorria sempre que podia.

Sua inteligência rude foi um obstáculo difícil de vencer para seguir a sua clara vocação para o sacerdócio, mas graças à sua fôrça de vontade conseguiu afinal uma paróquia.

Nomeado cura d'Ars após alguns anos de sacerdócio, inicia com a maior humildade a sua tarefa, visitando a todos os paroquianos, procurando conquistá-los com o seu zêlo verdadeiramente apostolar.

Enfrentou com a sua piedade a gente impia, aos poucos modificando os costumes religiosos do povo. Obteve que freqüentassem a missa aos domingos, combateu os abusos, praticou verdadeiros milagres, que atribuia a Santa Filomena.

Em breve inúmeras eram as pessoas que vinham de longe para aconselhar-se com o cura d'Ars e dez anos depois tôda a França sabia de sua existência e do seu prestígio.

Cêrca de oitenta mil peregrinos buscavam Ars anualmente, leigos e sacerdotes, ignorantes e sábios e até bispos e cardeais. Todos queriam ouvir a sua palavra divinamente inspirada, pois seus conhecimentos culturais continuavam escassos.

Faleceu o notável sacerdote a 4 de agôsto de 1859, sendo declarado venerável pelo papa Pio IX e canonizado por Pio XI em 1925.

"O maldizente é um homem ferido de peste e um leproso, que comunica seu mal aos demais homens."

SÃO BERNARDO

SANTOS DE HOJE

Romano, Juliano, Domiciano, Marceliano, Marciano, Firmo, Marcelino, Veriano.

— Vigília de São Lourenço.

TEATRO E CRITICA

Encerram-se no dia 12 as inscrições para êste novo curso da ASA, cujo programa abrange aspectos da história, técnica, escolas (realismo, simbolismo, surrealismo), crítica e ensaio sôbre o Teatro. Sob a direção do prof. Miranda Neto, com a colaboração dos profs. Santa Rosa, Accioly Netto, Frei Lucas, etc. Horário: terças-feiras das 18 às 20 horas. Local: sêde da ASA, à av. Franklin Roosevelt — 137-5.º andar. Telefone: 22-9270.

D. ALBERTO RAMOS EM BELO HORIZONTE

BELO HORIZONTE, 6 — Encontra-se nesta capital, D. Alberto Ramos, Arcebispo de Manaus. Durante os dias de sua estada aqui, o ilustre prelado proferirá no auditório do Colégio Imaculada Conceição, uma série de conferências subordinadas ao título "Os pais e a educação dos filhos", com entrada franca.

PREPARAÇÃO PARA O CASAMENTO

Encerram-se no dia 12 do corrente as inscrições dêste curso, destinado a moças em geral e no qual são estudados os aspectos médicos, sociais e jurídicos do casamento assim como a sua doutrina moral. Condição: ter mais de dezoito anos. Taxa única. Local: sede da ASA, à Av. Franklin Roosevelt — 137-5.º andar. Telefone: 22-9270.

Horário das aulas: às quartas-feiras, das 18 às 20 horas.

CINEMA E CRITICA

Continuam abertas as inscrições para mais um curso de Crítica Cinematográfica promovido pelo Centro de Estudos da Ação Social Arquidiocesana ASA. Horário habitual: às segundas-feiras, das 18 às 20 horas. Programa básico: Fundamentos morais da Arte, aspectos técnicos, interpretação crítica, História do Cinema e Cinestética. Condições: ter curso secundário completo. Taxa única. Duração: doze semanas. Informações e inscrições à Av. Franklin Roosevelt — 137-5.º andar. Telefone: 22-9270.

43 ROMEIROS ANDANDO A PÉ ATÉ BOM JESUS DE PIRAPORA

S. PAULO — Quarenta e três romeiros, cujas idades variam de 14 a 59 anos, partiram da avenida Mafuco 486, para uma peregrinação a pé, à igreja do Senhor do Bom Jesus de Pirapora. Esta é a quinta romaria pedestra organizada pelos moradores de Indianópolis, em homenagem à festa do Senhor Bom Jesus. O número de devotos tem crescido anualmente, apesar das dificuldades inerentes a tão difícil trajeto. Já no ano passado, a romaria realizou-se com 18 pessoas. Êste ano o interêsse cresceu de forma considerável. Nada menos de 86 pessoas participarão dessa prova de devoção religiosa. Nem todos irão a pé. Mulheres, crianças e aqueles que não se encontram em condições de realizar tão áspera jornada partirão de ônibus. (M).

CIDADE DO VATICANO, 8 — Altas fontes do Vaticano informaram que faleceu na noite passada, em sua residência, a Condessa Giuseppina Pacelli Mengarini, irmã de Sua Santidade o Papa Pio XII. A extinta, que contava 83 anos de idade, era viúva do Conde Ettore Mengarini, que faleceu há três anos, e achava-se paralítica há 20 anos. O seu estado de saúde era tão precário, que a extinta não foi informada do estado de saúde do Pontífice quando o mesmo estêve gravemente enfêrmo, em dezembro do ano passado. A outra irmã do Chefe da Igreja, Elizabetta, é viúva de Luigi Rosignani, que foi funcionário do Estado. Elizabetta, que conta 75 anos, tem duas filhas, Elena e Giuseppina. O único irmão do Papa, Fracesvo, faleceu em consequência de uma enfermidade cardíaca, em 1954, aos 65 anos. O Sumo Pontífice conta atualmente 79 anos. (U.P.).

Faleceu o pe. Wagner, ex-visitador dos Rendetores

BUENOS AIRES, 8 — Faleceu aos 71 anos o Rev. P. Jacob Wagner, ex-visitador, para o Brasil, da ordem dos Redentoristas e atualmente Reitor da igreja de Las Vitorias, nesta capital. O P. Wagner, originario de Sarre, fôra ferido defendendo uma igreja contra os incendiários, na noite seguinte à tentativa revolucionária de 16 de junho. (F.P.).

Concretizado...

(Conclusão da última página)

contrário a sua atuação como vice-presidente da República seria tolhida e sua eleição nada representaria no cumprimento das reivindicações do M. N. P. T. porventura, a serem por êle defendidas;

PROPOMOS

Que o Plenário desta Convenção ratifique a indicação da chapa dos srs. Juscelino Kubitschek de Oliveira e João Goulart, respectivamente, candidatos à presidência e vice-presidência da República, tudo se fazendo para a sua vitória no próximo pleito de 3 de outubro.

RAZÕES

Quais os motivos que nos levam a apoiar tais candidatos?

1) — Porque tal chapa, no momento, é a mais combatida pelos golpistas e se dispõem os seus componentes a lutar em defesa da Constituição e por eleições livres; 2) — Porque tal chapa deverá se comprometer publicamente com o Programa do M. N. P. T.

CONCLUSÃO

Esclarece, ainda, a Comissão Executiva, que tal decisão não implica em apoio a nenhum partido político, continuando a autonomia das seções Estaduais e Municipais do M. N. P. T. para escolher aos pleitos estaduais e municipais, os candidatos que melhor consultarem aos interêsses do Movimento Nacional Popular Trabalhista. Finalmente, o M. N. P. T., como movimento de unidade dos trabalhadores e das fôrças populares, não abrirá mão do seu Programa e com independência lutará pelo seu cumprimento, quaisquer que sejam as circunstâncias. Por essa razão, apela a todos os trabalhadores e ao povo em geral no sentido de reforçar o M. N. P. T., resguardando a unidade das fôrças que o compõem, para a grandeza do Brasil".

HITEC
LIMPEZA DE CAIXAS DÁGUA
Impermeabilizações
100% de eficiência
Tels: 25-7731 - 49-9040 -

ITÁLIA
SOCIETÀ DI NAVIGAZIONE
PROXIMAS SAIDAS
"CONTE GRANDE"
Sairá em 11 de Agôsto, ao meio dia, para:
DAKAR, BARCELONA, NÁPOLES, CANNES e GÊNOVA
"GIULIO CESARE"
Sairá em 17 de Agôsto, ao meio dia, para:
BARCELONA, CANNES e GÊNOVA
OUTRAS SAIDAS

PARA O SUL		PARA O NORTE
8 Agôsto	"CONTE GRANDE"	11 Agôsto (*)
24 Agôsto	"AUGUSTUS"	17 Agôsto
14 Setembro	"GIULIO CESARE"	3 Setembro
21 Setembro	"CONTE GRANDE"	24 Setembro
4 Outubro	"AUGUSTUS"	1 Outubro (*)
25 Outubro	"GIULIO CESARE"	14 Outubro
4 Novembro	"CONTE GRANDE"	4 Novembro
16 Novembro	"AUGUSTUS"	13 Novembro (*)
2 Dezembro	"GIULIO CESARE"	26 Novembro
18 Dezembro	"CONTE GRANDE"	11 Dezembro
26 Dezembro	"AUGUSTUS"	31 Dezembro (*)
		7 Janeiro

(*) Com escala em Nápoles.

AGENTES GERAIS PARA O BRASIL
"ITALMAR"
S. A. BRASILEIRA DE EMPRÊSAS MARITIMAS
AV. RIO BRANCO N.º 52 — TEL.: 43-8860
(43126)

REGISTRO SOCIAL

NASCIMENTOS

Está em festa o lar do dr. Constantino Grande, médico, e de sua espôsa, professôra d. Lysette Grande, com o nascimento do menino Roberto.

BODAS DE PRATA

Comemorando as bodas de prata do sr. Eurípedes dos Anjos e sra. Maria Nazareth dos Anjos, os filhos do casal farão celebrar hoje, na matriz de N. S. da Penha, missa em ação de graças.

— Pelo transcurso das bodas de prata do casal sr. José Alves de Carvalho e d. Juracy dos Santos Carvalho, seu filho Walter Augusto dos Santos fará celebrar missa votiva, hoje, na Capela de N.S. das Graças, no Cachambi, oferecendo, à noite, uma recepção na residência.

HOMENAGENS

Pela passagem do aniversário natalício do sr. Augusto Farizeau de Gusmão, diretor do Departamento de Agricultura da Prefeitura, ontem ocorrido, seus auxiliares promoveram uma reunião em sua homenagem.

DIPLOMÁTICAS

O sr. Eikichi Hayashiya, embaixador do Japão junto ao govêrno mexicano, chegou ontem, pela Braniff, procedente de cidade do México.

EM BENEFÍCIO

Em benefício da "Casa do Estudante do Brasil", realizar-se-á no próximo dia 11, um chá no "Golden-room" do Copacabana Pálace, com um elegante desfile de modêlos de verão criados por Pierre Bolmain, por iniciativa de Modas Edam. Patronesses: sra. Café Filho, embaixatriz Hardion, sra. Cândido Motta Filho, sra. Raul Fernandes, sra. Prado Kelly, sra. Carlos Luz, embaixatriz Laura de Feltosa, sra. Israel Pinheiro, baronesa da Saavedra, sra. Clotilde Mello Vianna, sra. Daniel de Carvalho, embaixatriz Eugenia Macedo Soares, sra. Gustavo Capanema, sra. Herbert Moses, sra. Gabrielle Mineur, sra. Pedro [illegible], sra. Rodrigo Octavio, sra. Almte. Dodsworth Martins, e sra. Elmano Cardim.

MISSAS

Alceu Marinho Rêgo — Foi celebrada ontem, na Igreja da Candelária, missa de sétimo dia em sufrágio da alma do jornalista Alceu Marinho Rêgo, recentemente falecido nesta capital.

Entre as pessoas presentes anotamos as seguintes: sr. Alinio de Salles, diretor-gerente do "Correio da Manhã"; os deputados, Afonso Arinos, líder da minoria da Câmara; João Mangabeira, srs. Evandro Lins e Silva, Celso Martinho, Miguel Luiz, Cezar Luchetti, Eliezer Magalhães, coronel João da Costa e o sr. Murilo Miranda, diretor do Teatro Municipal.

— Sra. Maria Apolonia Margiota — Será rezada hoje, às 9,30 horas, na Igreja de N. S. do Carmo, à rua 1.º de Março, missa de 7.º dia por alma da sra. Maria Apolonia Margiota, espôsa do sr. Paulo Margiota, mandada celebrar por sua família.

— Por alma do dr. Pedro Ernesto Batista, na passagem do 13.º aniversário do falecimento, sua família manda rezar missa hoje, às 10 horas, no altar-mór da Igreja de São Francisco de Paula.

MODERNO INSTITUTO DE TECNOLOGIA SERÁ CONSTRUÍDO NA HOLANDA

HAIA, agôsto (S.H.I.) — Segundo foi comunicado à Comissão Preparatória para uma segunda instituição de Ensino Técnico Superior, os Países-Baixos construirão, em Eindhoven, um Instituto de Tecnologia dotado das mais modernas instalações, o qual está orçado em 61.500.000 florins.

Serão necessários dez anos para a construção do novo instituto, mas será possível, de acôrdo com a comunicação, utilizá-lo parcial e provisòriamente, iniciando-se o ensino de alunos do primeiro ano dentro de um ano ou um ano e meio, depois de ter sido aprovado a Lei de Ensino.

O instituto projetado terá acomodação para cêrca de mil alunos. brás. Referindo o álcool motor, lembrou como surgiu no Brasil a sua utilização e o papel que representou para a indústria açucareira a obrigatoriedade da mistura de álcool.

TRIBUNAL DO JÚRI

Não funcionou ontem o Tribunal do Juri, tendo sido dissolvido o Conselho de Sentença por não haver o Oficial de Justiça intimado as testemunhas de defesa que deveriam depor em plenário.

Por motivo da passagem do 13.º aniversário natalício da menina Edna, filha do casal Maria-Adolfo Vidal, seus pais ofereceram em sua residência uma mesa de doces aos seus numerosos amiguinhos.

LOLLOBRÍGIDA DESFILA EM PARIS

PARIS, 7. Gina Lollobrigida, a famosa atriz italiana, desfilou hoje pelas ruas de Paris num trapézio montado sôbre um caminhão ornamentado, e aos acórdes de uma pequena banda de circo. Acompanhavam Gina Lollobrigida os atores americanos Burt Lancaster e Tony Curtis.

O desfile fazia parte da campanha de propaganda do filme "Trapézio", que está sendo rodado na França, e no qual figuram Gina e os dois astros americanos.

Os parisienses, no entanto, que se tinham levantado cêdo para ver a famosa estrêla italiana sofreram duas decepções. Em primeiro lugar, Gina chegou muito atrasada, e só começou a tomar parte no desfile quando êste já havia feito a maior parte do percurso previsto. Em segundo lugar, ao contrário do que tinham anunciado os jornais, Gina Lollobrigida não desfilou com o traje habitual dos trapezistas, mas com um vestido rosa muito justo.

Explicou Gina Lollobrigida que chegou atrasada porque seu carro sofreu um acidente e ela teve de tomar outro. Em conseqüência, foi obrigada a correr pelas ruas de Paris [illegible] cense, e sua maior dificuldade foi a de convencer os guardas de que ela era Gina Lollobrigida e que a deviam deixar passar, a fim de participar do desfile que êles protegiam tão cuidadosamente com o cordão de isolamento — (U.P.).

Sardinhas
GRÁ-FINA

nas MAIONESES e SALADAS...
Sim-ples-mente deliciosas!
panam - casa de amigos

Cristais

Cristais que são como jóias... peças de rara beleza que marcam a distinção de ambientes requintados... *presentes* que jamais são esquecidos!
OUTROS DEPARTAMENTOS QUE MERECEM SUA VISITA:
JÓIAS
PRATA DE LEI
MAPPIN PLATE
PORCELANAS
RELÓGIOS
ARTIGOS FINOS DE COURO
MAPPIN & WEBB
RUA DO OUVIDOR, 101 - RIO - TEL.: 23-1894
LONDRES - PARIS - BIARRITZ - BUENOS AIRES - JOANESBURGO - BOMBAIM

VIDA CULTURAL

MONT'ALVERNE

Frei Francisco de Mont'Alverne ou Monte Alverne, como escrevem alguns autores, foi uma das figuras mais fulgurantes da oratória sacra entre nós. "Sua eloqüência, diz Ronald de Carvalho, fácil e majestosa, fez discípulos. Em redor da sua tribuna, ficavam suspensos os ouvintes, que eram multidão, tal a impetuosidade dos seus sermões e o movimento da sua expressão, incorreta, por vêzes, mas sempre varonil". A sua atuação no púlpito era um verdadeiro espetáculo e, a propósito, escreveu Sylvio Romero: "O frade orador era um perfeito artista dramático, e nessa ressurreição oratória foi insigne, dizem, no manejo de seus recursos. Conta-se que o nosso ator, o célebre João Caetano, ia sempre ouví-lo para aprender a declamar. São acordes em dizer os que o conheceram que se não pode fazer idéia do que êle foi só pela leitura dos sermões. Era preciso apreciar, ouvindo-o, aquele ator do púlpito".

Além de pregador, Mont'Alverne foi também filósofo, professor de retórica, teologia e filosofia, o introdutor mesmo, no Brasil, do estudo da filosofia alemã, francesa e inglesa, tendo publicado em 1859 um "Compêndio de Filosofia".

Francisco José de Carvalho, tal o nome do frade franciscano no século, nasceu na cidade do Rio de Janeiro a 9 de agôsto de 1784, aqui iniciando os seus estudos e ingressando na Ordem de São Francisco. Professou em 1802 e desde 1816 começou a pontificar na tribuna sagrada, sendo chamado o "Crisóstomo do Brasil" e exaltado pelo visconde de Castilho, que traçou uma excelente biografia do frade. Durante muitos anos exerceu o magistério, até que a cegueira o vitimou em 1836. Jubilado e afastado do púlpito, que tanto engrandeceu, encerrou-se na sua cela, de onde só saiu em 1854, a instâncias de D. Pedro II, para pregar na festa de São Pedro de Alcântara, a 19 de outubro. Foi um sermão empolgante, talvez o melhor de quantos proferiu o famoso orador, um verdadeiro canto de cisne. Reaparecendo no púlpito dezoito anos após o silêncio que se havia imposto, Mont'Alverne causou a maior sensação aos que apenas sabiam da sua fama e àqueles que já o haviam ouvido nos dias de explendor, quando realçava com sua palavra quente e colorida, "as festas da religião e da pátria". "E' tarde!... E' muito tarde!... Seria impossível reconhecer um carro de triunfo neste púlpito, que há dezoito anos é para mim um pensamento sinistro, uma recordação aflitiva, um fantasma infenso e importuno, a pira em que arderam meus olhos e cujos degráus desci só e silencioso para esconder-me no retiro do claustro", disse Mont'Alverne nesse famoso sermão.

Quatro anos depois, a 2 de dezembro de 1858, falecia em Niterói o consagrado orador. Suas "Obras Oratórias", em 4 tomos, foram publicadas no Rio em 1853 e reeditadas em Portugal em 1867. Também em 1863, coligidos por Câmara Bittencourt, foram publicados os seus "Trabalhos Oratórios e Literários".

Da sua correção vernácula disse Laudelino Freire: "A linguagem de Mont'Alverne, não obstante as negligências como as há em tôda a linguagem, sem excetuar a dos grandes mestres, ostenta o cunho acentuadamente vernáculo. Não lhe faltam os requisitos da boa construção portuguesa. A sua portentosa imaginação é que, de quando em quando, nos seus excessos, a revestia de termos peregrinos e singular frasear". E Afrânio Peixoto acrescenta: "é dos poucos brasileiros que dão exemplo de vernaculidade ao "Dicionário Contemporâneo", de Aulete — Santos Valente".

Mont'Alverne é um dos patronos da Academia Carioca de Letras, da cadeira fundada por Honorio Silvestre.

N. C.

ASSOCIAÇÕES

ACADEMIA BRASILEIRA DE LETRAS

Realiza-se hoje, às 21 horas, na Academia Brasileira de Letras, a sessão solene de posse do professor Mauricio de Medeiros, recém-eleito para a cadeira n.º 38, cujo patrono é Tobias Barreto e último ocupante Celso Vieira. O novo imortal será recebido pelo professor Clementino Fraga. Presidirá a solenidade o acadêmico Rodrigo Octavio Filho.

ACADEMIA CARIOCA DE LETRAS

Realiza-se hoje, às 17 horas, no Silogeu Brasileiro, à Avenida Augusto Severo, 4, a 19.ª sessão ordinária do corrente ano da Academia Carioca de Letras, sob a presidência do prof. J. Paulo de Medeyros.

ACADEMIA BRASILEIRA DE CIÊNCIAS

Em sessão ordinária, presidida pelo professor Arthur Moses, reúne-se hoje, às 21 horas, no auditório da Escola Nacional de Engenharia, a Academia Brasileira de Ciências. Da ordem do dia constam várias comunicações científicas.

SOCIEDADE NACIONAL DE AGRICULTURA

Realiza-se hoje, às 17 horas, no auditório da Casa da Agricultura, Avenida General Justo, 171, 2.º andar, uma conferência sôbre "A produção triticola brasileira — Aspectos técnicos e econômicos". Será conferencista o professor Alberto Boerger, diretor do Instituto Filotécnico y Semilléro Nacional — da Estanzuela", do Uruguai, que veio ao Brasil especialmente convidado pela Sociedade Nacional de Agricultura.

INSTITUTO DOS ADVOGADOS BRASILEIROS

Na próxima quinta-feira, 11 do corrente, o Instituto dos Advogados Brasileiros realizará na Casa do Advogado, à Avenida Marechal Câmara n. 160, solenidade comemorativa do 112.º aniversário de sua fundação. A sessão terá início às 21 horas, cabendo ao prof. San Tiago Dantas, orador oficial, fazer o elogio dos sócios falecidos.

COMEMORAÇÕES

MIGUEL LEMOS

A data de amanhã assinala o 18.º aniversário da morte de Miguel Lemos. Os membros da Igreja Positivista do Brasil irão, nessa data, incorporados, em visita ao túmulo do seu grande fundador e diretor.

Reunião às 9 e meia horas junto ao portão principal do cemitério de S. João Batista.

CONFERÊNCIAS

"O TEATRO FRANCÊS CONTEMPORÂNEO"

No salão nobre da Faculdade Nacional de Filosofia, à Av. Presidente Antônio Carlos, 40, 4.º andar, o professor Roberto Garrie iniciará hoje, às 17 horas, uma série de conferências com a intitulada "O teatro francês contemporâneo".

"ROSSEAU, A CONSCIÊNCIA ROMANTICA E O SISTEMA REPRESENTATIVO"

Sôbre o tema supra falará dia 11, às 17 horas, no salão de leitura do Serviço de Documentação do Ministério da Justiça, o prof. Djacir Menezes.

VÁRIAS

FALARÁ HOJE AOS JORNALISTAS O REDATOR LITERÁRIO DE "THE TIMES" DE LONDRES

O jornalista britânico Mr. Alan Pryce, editor do suplemento literário de "The Times", de Londres, dará hoje, às 9,45 horas, no 7.º andar da A.B.I., uma entrevista coletiva aos seus colegas brasileiros.

CASA DOS ESTADOS UNIDOS

SALVADOR, 7. Entre as sedes de instituições culturais, a Bahia contará, dentro de algum tempo, com mais uma: a Casa dos Estados Unidos. A construção do novo estabelecimento, que terá linhas amplas e modernas, foi objeto de cogitação durante a assembléia geral dos sócios da Associação Cultural Brasil-Estados, quando o professor Arquimedes Guimarães, presidente dessa entidade, deu conhecimento dos entendimentos iniciados com o Reitor da Universidade da Bahia, professor Edgar Santos, no qual encontrou a possibilidade de ser doada, para aquêle fim, uma área de mil metros quadrados na zona de propriedade da Universidade, entre os bairros de Canela e da Graça.

Férias - Weekends
no
HOTEL FLORILDA
Itaipava
Estrada União e Indústria
Kil. 74 1/2
Direção Austro-Suíça
Telefone: Pedro do Rio 18
(31129)

Itinerário das Artes Plásticas

JAYME MAURICIO

EM SÃO PAULO...

Causa uma certa melancolia correr os olhos pelos jornais de São Paulo e do Rio, e constatar a pouquíssima ou nenhuma importância que êles dão a uma exposição do quilate da III Bienal. É claro que passada a fase aguda da mostra, sua inauguração e dias conseqüentes, registrados aliás da forma mais oficiosa e precaria possível, não se poderia exigir as páginas mais destacadas, nem as grandes reportagens — que o espaço em jornal é ouro e arte no Brasil é ainda coisa considerada de tão relativa importância, que chega a desanimar uma vitalidade do porte de Portinari. Mas poderia haver uma compreensão mais alta do sentido dessa grande exposição, do seu alcance como fator educacional, permitindo-lhe figurar com certa permanência no noticiário da imprensa falada e escrita — pelo menos até seus últimos dias.

Nada disso acontece e o público que vai à Bienal, embora considerável, o faz levado apenas pela limitada informação e propaganda dos que lá estiveram anteriormente. Os jornais, emissoras e estações de televisão, com algumas exceções preocupam-se mais com os crimes, campanhas de politiquices, longos e fastidiosos discursos de salvação nacional, no mais triste e significativo alheamento dos valores permanentes da existência.

A III Bienal não mereceu maior ou menor consideração de certos jornais do que um encontro futebolístico entre paulistas e cariocas. Mas também, com o exemplo do sr. Café Filho, faltando à inauguração que para ter sua presença fêz adiar por 4 dias com prejuízos de caráter internacional, não há muito a esperar, senão daquela pequena minoria que jamais se deixará fotografar em pijamas listrados, embora estejam bem distantes da posição de um presidente da República.

Uma figura de prestígio nos meios artísticos queixou-se do desinterêsse em relação a esta III Bienal, "que não se compara de jeito algum à II Bienal". Tivesse o reparo partido de um leigo ou mesmo de um distraido e seria colocado ao lado da série enorme de tolices que ouvimos diàriamente da bôca de distraidos e irresponsáveis. Mas vindo de quem veio, irrita. Será que o queixoso imagina ser fácil trazer ao Brasil retrospectivas do Cubismo, do Neo-Plasticismo, do Futurismo, individuais de Picasso, de Laurens, de Moore, Marini, de Walter Gropius, tudo isso com a presença de Herbert Read, René d'Harnnancourt, Max Bill, etc., etc., como se o Brasil fôsse um país onde tudo isso pudesse acontecer com a mesma normalidade com que acontece na Itália ou França? Ora, francamente... A grandeza e riqueza artísticas da III Bienal foram um dêsses fenômenos raros que de vez em quando acontecem entre nós, pondo por terra todos os cálculos e raciocínios, para encher-nos apenas de perplexidade e maior fé em nossos destinos. Foi preciso que São Paulo fizesse 400 anos para que a II Bienal acontecesse. E não tivesse ocorrido paralelamente um outro fenômeno — Jânio Quadros — também fora de todos os cálculos e previsões, e talvez tivéssemos tido no Brasil a maior exposição de arte contemporânea de todo o século.

Entretanto, a III Bienal, embora mais modesta, é um certame de alta categoria artística que pode rivalizar com seus congêneres europeus. Só uma total ignorância das dificuldades atuais para obtenção de obras dos mestres, seu transporte, seguro, organização museugráfica, etc., é que poderia inspirar qualquer sentimento menos louvável para com a III Bienal, seguramente o único endereço indispensável até outubro para qualquer indivíduo que porventura deseje abandonar o feio barco da ignorância, da insensibilidade, e de outras deficiências maiores.

Valores novos: ALUISIO CARVÃO

Começou ilustrando revista em Belém. Em 1946, no Amapá fêz as primeiras pinturas, participando no mesmo ano do Salão Paraense, onde obteve prêmio especial.

Em 1947, expôs individualmente no Amapá e em 1949 participou de uma exposição em Montevidéu. Em 1952, ingressou no Curso Livre de Pintura, de Ivan Serpa, no Museu de Arte Moderna do Rio. No mesmo ano realizou mostra individual no Assírio. Em 1953 participou da I Exposição de Arte Abstrata de Petrópolis, expondo também no III Salão Nacional de Arte Moderna e na 1a. exposição do "Grupo Frente", na galeria do I.B.E.U. Integra a representação brasileira do Mês Brasileiro em Paris, com pinturas, e está bem representado na III Bienal. É membro fundador do "Grupo Frente", que atualmente realiza uma exposição no Museu de Arte Moderna do Rio.

— Comecei fazendo pintura figurativa à maneira dos impressionistas. Hoje a linguagem não-figurativa é a que me preocupa, e a mudança de linha foi muito expontânea, conseqüente da própria fisionomia do nosso tempo. Aprecio muito a obra de Van Gogh e Cezanne, de Picasso como revolucionário, Mondrian, Klee e Calder, que considero os grandes renovadores, verdadeiramente criadores que deram uma contribuição essencial à arte do nosso tempo. Gostei muito de Cícero Dias e Portinari. Hoje talvez goste menos, mas tenho por eles um grande respeito, embora atualmente não tenha maior interêsse pelo seu trabalho. Gosto mais das concepções de Ivan Serpa, Milton Dacosta e mais alguns".

Carvão acha que o maior obstáculo ao desenvolvimento artístico dos brasileiros é o baixo nível de educação, e que o maior problema do artista brasileiro é o financeiro, a impossibilidade de poder dedicar-se inteiramente a sua arte, que não lhe fornece meios para manutenção. Possui um curso de especialização para professor de Desenho, Modelagem e Arte Aplicadas "mas não encontrei ainda possibilidades de fazer uso destes conhecimentos". É desenhista técnico do D.N.E.R., onde raramente tem oportunidade de trabalho mais artístico, sem possibilidades, portanto, para criar, pois "desenho técnico é cheio de convenções rígidas limitadoras".

— Estou entusiasmado com o "Grupo Frente", pela seriedade e compostura com que seus camaradas encaram os problemas da arte do nosso tempo. Acredito que êsse pequeno núcleo de artistas que agora expõe pela 2a. vez dará resultados positivos em meio a tôda essa luta dos artistas contemporâneos para dar um estilo à sua época.

CRESCE O MUSEU

Embora sem campanha, o número de associações do Museu de Arte Moderna do Rio cresce sempre, graças às suas ininterruptas atividades com exposições, cursos, projeções cinematográficas, conferências, etc.

Durante o mês de julho último, por exemplo, ingressaram na família do Museu da rua da Imprensa os seguintes novos-membros:

John Knox, Lygia de Lourdes Saide, Eva Levy, Richard Helge Arvid Johnston, José Arthur Salleiro Lemos, Gilberto Laport Ribeiro, Francisco Sá Júnior, M. Theresia de Oliveira, Everaldo Dayrell de Lima, Yolanda de Castro Lima, Dylla Ferreira, Nelci Fontoura Dias, José Edgard Estellita Lins, Ronaldo Vertis, Dulce Cardozo Ludolf, Luiz Paulo Fernandez Conde, Roberto Oscar Brasil, Luiz Vianna Filho, Lucia Conceição de Araújo Nunes, Lilia Coelho Frota, Maria Penna Sattamini, Sergio Jacques Waissman, Luiz Maximino de Miranda Corrêa, Beatriz Feitler, Augusto S. Barros de Carvalhosa, Sertório Arruda Filho, Waldyr Joaquim de Mattos, Myrian Luzia Sisson Tavares, Alberto Rodrigues Soeiro, Nicole Emanuel Burke, Maria Thereza Joaquim Nicolao, José Ricardo Abreu, Elza Almeida de Oliveira Santos, Helcio da Rocha Lavado, Mena Fiala, Cândida Lucia Glusman, Jorge Werneck Passos, Marco Tulio Diaz Serrano, Viuva Paulo Orlvio, Iracema Montezuma, Dulce Gallo, João de D. S. Rodrigues, David Menasché, Luis Lavigne, Padre Antonio da Silva Cabral, e Cruz, Mario Ladosky, Waldemar Ladosky, Pierre Chalita, Inah Avila Costa, Suzana de Moraes, Alfredo Luiz Porto Britto, Paulo Candorcet Barbosa Ferreira, Wilson do Monte Rezende, Amilcar Sergio Pederneiras Guimarães, Peregrino Jr., Laerte Rangel Brígido, Hamilcar Martins Guimarães, Carlos Julio Pinto Valente, Fernando Raphael Junqueira Camargo, Gilka Maria Botelho Ferreira, Luiza Maria C. Cosme, Zilda Cartier Cosme, Otávio Simões e Vicente Braile.

AGUARDA-SE

... a inauguração da exposição de Paulo Becker, hoje, no Museu de Arte Moderna de São Paulo;

... a conferência de Mario Pedrosa, quinta-feira, 11, às 18 horas, no Museu de Arte Moderna do Rio, sôbre a arte do nosso tempo;

... a inauguração oficial do IV Salão Nacional de Arte Moderna, no edifício do Ministério da Educação, sexta-feira, 12;

... o encerramento da exposição do Grupo Frente, domingo, 14, e inauguração da mostra individual de Flexor, no M.A.M., quinta, 18 às 18 horas;

... a conferência do arquiteto mexicano Hector Hernandez, no Pen-Club, dia 26, sôbre "Arquitetura Moderna e outras artes no México";

... a presença do chefe do govêrno na inauguração do IV Salão Nacional de Arte Moderna, bem como o discurso que proferirá nessa ocasião.

WALTER AQUINO
Advogado
Causas comerciais exclusivamente
Avenida Rio Branco, 116, 8.º
Telefone: 52-6040
(38347)

RÁDIO & TV

VÁRIAS

** O Senado já aprovou em primeira discussão e deverá aprovar em segunda ainda esta semana o Código Brasileiro de Radiodifusão. Êsse projeto, que ainda será enviado à consideração da Câmara, é de autoria do senador Marcondes Filho.*

** Almirante sugeriu ao pessoal das Associadas que se articulasse com os homens que controlam nos Estados Unidos os filmes feitos pela nossa Carmen Miranda para a televisão. Talvez fôsse possível obter copias dêsses filmes para a TV Tupi, o que haveria de despertar o mais vivo interêsse do público.*

** Na audição semanal de "Noticias Mundiais da UNESCO", que a Rádio Ministério da Educação transmite às quarta-feiras (18 horas), são focalizadas as atividades científicas e culturais desenvolvidas nos Estados que fazem parte dêsse órgão.*

** É nesta época do ano que se realiza o famoso Festival de Tanglewood no Berkshire Music Center. A importância dêsse Festival, a que acorrem aficcionados da música do mundo inteiro, será o tema do próximo programa do Instituto Brasil-Estados Unidos da serie "Ao Redor do Mundo", da Rádio Ministério da Educação. Nesse programa, que irá ao ar logo mais, ás 20 horas, serão apresentadas pela Orquestra Sinfônica de Bóston, sob a direção de Sergei Koussevitsky, Richard Burgin e Charles Munch, as seguintes peças:*

— Egmont, de Beethoven; o Prelúdio de Le Tombeau de Couperin, de Ravel; Suite do Bailado, O Bufão, de Sergei Prokofieff; o Scherzo do Sonho de uma noite de verão e a Sinfonia nº. 4, de Albert Roussel, moderno compositor francês.

DOS PROGRAMAS DE HOJE

B. B. C. — 20,00 — Sumário das notícias; 20,05 — Sumário dos programas; 20,06 — Rádio Panorama; 20,20 — Interlúdio musical; 20,30 — Comentário da Grã Bretanha; 20,45 — Agropecuária; 21,00 — Noticiário.

Guanabara — 20,00 — Rondó dos cavalões; 20,05 — Itália eterna; 20,30 — Comentário de Eloi Dutra; 20,45 — Os mais lindos tangos; 21,00 — Música e elegância; 21,57 — Repórter Guanabara; 22,00 — Encontro com a saudade; 22,30 — Tangos e boleros; 23,00 — Ritmos dentro da noite; 23,45 — Rádio-notícias.

Jornal do Brasil — 19,00 — O Jornal do Brasil Informa; 19,05 — Palestra do monsenhor Magalhães; 20,00 — Sociais; 20,05 — Programa Jóquei Clube; 20,55 — Presente musical; 21,00 — Crônica; 21,05 — Trailer musical; 21,30 — Grande concêrto popular; 22,00 — O Jornal do Brasil informa; 22,05 — Música deliciosa; 23,00 — Sonata ao luar; 23,30 — Rimos da Panair; 24,00 — O Jornal do Brasil informa; 00,05 — Encontro em Paris.

Mayrink Veiga — 19,00 — Esportes; 20,00 — Na batida do samba; 20,25 — Variedades; 20,30 — Levertimentos; 20,55 — São coisas da vida; 21,00 — Novela; 21,25 — Musical; 21,30 — Silvino Neto; 21,55 — A Cidade; 22,00 — Maria Rocha; 22,25 — Conversa de amigos; 22,30 — Panorama Político; 22,40 — Correspondente A-9; 22,45 — Artigo de Macedo Soares; 22,50 — Democracia em marcha; 23,30 — Gravações; 24,00 — O mundo em sua casa; 00,30 — Balcão de melodias; 01,00 — Programa da madrugada.

Ministério da Educação — 19,00 — Resenha cafeeira; 19,03 — Música para o jantar; 20,00 — Ao redor do mundo; 20,30 — Um repórter no mundo das letras; 20,40 — Interlúdio; 20,55 — Rádio Jornal; 21,00 — Aventuras no mundo do disco; 21,30 — Poesia viva; 22,00 — Concêrto Sinfônico; 23,00 — Música, apenas música; 23,50 — Aconteceu hoje.

Roquette Pinto — 19.00 — Brasil Folclórico; 20,00 — Retransmissão do Noticiário da BBC; 20,05 — Cenários para música; 20,30 — Reportagem; 20,45 — Atividades da Prefeitura; 21,00 — Recital de Maria Henriques; 21,30 — Histórias das Cidades Brasileiras; 22,00 — "Ballet"; 22,30 — Concêrto antigo 23,00 — Ópera Cômica.

TV Tupi — 18.30 — Ballet infantil; 19,00 — Orquestra TV; 19,20 — A coelhinha Teco-teco; 19,40 — Alô, doçura; 20,00 — Repórter Esso; 20,20 — Novela; 20,50 — Placard esportivo; 21,00 — Club dos artistas; 21,25 — Filmes; 21,50 — Atualidades; 22,05 — Antônio Preto; 22,35 — Idéias e imagens.

Tupi — 19,00 — Boa noite para você; 19,05 — Casos de amor; 20,00 — Diário da Metrópole; 20,05 — Audição de Sivuca e José Tobias; 20,35 — Novela; 21,00 — Al Neto;

"TRIO DE OURO"

Quando canta a música brasileira, é bom.

21,05 — Alvarenga e Ranchinho II; 21,30 — Cozinheira Conceição; 21,35 — Qual é o nome dessa mulher?; 22,00 — O Cacique informa; 22,05 — Salão de música.

Vera Cruz — 19,00 — Sirio Libanês; 20,00 — Real programa; 21,00 — Olha o telefone; 22,05 — Revelações; 22,35 — Chorinhos e chorões; 23,05 — Nota dos vereadores; 23,10 — Pregando e martelando; 23,15 — Ritmos melódicos; 23,50 — Oração.

CRUZEIRO TURÍSTICO DA AMIZADE
Mais de 300 pessoas tomarão parte na viagem

Com o intúito de estimular as trocas turísticas entre o nosso País e as Repúblicas do Rio da Prata, o Touring Club do Brasil levará a efeito, em setembro próximo, o grande Cruzeiro Turístico da Amizade, a bordo do confortável paquete "D. Pedro II.", de 10.000 toneladas, do Lóide Brasileiro. Mais de trezentas pessoas da melhor sociedade do Rio, S. Paulo, Minas e outras unidades federativas tomarão parte na excursão, que abrange Montevidéu, Buenos Aires, Eva Peron e várias outras cidades. Em ambas as capitais platinas os nossos patrícios serão recebidos festivamente, havendo festas e recepções em sua homenagem, tanto em Tourings Clubes uruguaio e argentino, como no Automóvel Clube de Buenos Aires. Reina grande animação para êsse fascinante Cruzeiro Turístico.

REUNIÃO DO CONSELHO DE POLÍTICA DE AGRICULTURA

S. PAULO, 6 (ASP.) — Realizase na manhã de hoje, no gabinete do secretário da Agricultura, mais uma reunião do Conselho de Política da Agricultura, a fim de debater problemas referentes à agricultura paulista. Nessa ocasião serão apresentados os pareceres da Associação Paulista de Avicultura e da Bôlsa de Cereais sôbre o Plano de Abastecimento de São Paulo, elaborado pela Secretaria da Agricultura. Além disso, deverá ser apresentado pelo seu relator, sr. Ciro de Lima Arantes, o parecer emitido pela Comissão de Economia Rural e Comissão de Política Agrária do C. P. A., relativamente à instalação de agências de serviço de colocação e informação profissional em Campinas.

CRÂNEO DE SWANSCOMBE

LONDRES, 7 — Peritos confirmaram nesta capital que o ôsso encontrado pelos arqueologistas em Swanscombe, em Kent, no fim de semana passada, é parte do famoso "Crâneo de Swanscombe", o mais velho crâneo da Europa, possìvelmente com 270 anos.

O Museu de História Natural de Londres declarou que o ôsso, o parietal direito, encontrado nas proximidades das descobertas feitas há 20 anos, ajustou-se exatamente às peças existentes. Era tão macio coom sabão ao ser encontrado e está sendo agora endurecido por processos científicos.

Julgando-se pelas peças existentes, o "Homem de Swanscombe" tinha um cérebro idêntico ao da média dos de hoje. (R.)

SINDICATO DOS LOJISTAS DO COMÉRCIO DO RIO DE JANEIRO
Assembléia Geral Extraordinária
(1.ª e 2.ª convocação)

De acôrdo com a alínea "a" do art. 28 dos nossos Estatutos, convoco os srs. associados a reunir-se em assembléia geral extraordinária, na nossa séde social, às 14 horas da próxima quinta-feira, 11 do corrente, em 1.ª convocação, e às 16 horas dêsse mesmo dia, em segunda convocação, caso não haja número para a primeira (maioria absoluta do corpo associativo), para o fim especial de discutir a questão do aumento de salários dos comerciários, podendo a assembléia, em 2.ª convocação, funcionar com qualquer número de sócios quites presentes.

Rio de Janeiro, 8 de Agôsto de 1955.

JESUINO LOURENÇO
Presidente.
(78980)

Nos BARES, RESTAURANTES ou CLUBES... cadeira CIMO
MÓVEIS CIMO
R. INVÁLIDOS, 139
TEL. 22-4372

Seguros contra fogo
CIA. DE SEGUROS
Argos Fluminense
FUNDADA EM 1946
AVENIDA PRESIDENTE VARGAS
RIO DE JANEIRO

ADMINISTRADORA DUVIVIER S-A
Rua Alvaro Alvim, 31 - 8.º
Tel. 32-4600
ADMINISTRAÇÃO DE IMÓVEIS
ORGANIZAÇÃO DE CONDOMÍNIOS

SANTA CASA DA MISERICÓRDIA DO RIO DE JANEIRO
CEMITÉRIO DE JACAREPAGUÁ

A Administração do Cemitério de Jacarepaguá previne aos interessados que as sepulturas abaixo mencionadas estão com os prazos findos, se não houver providências até o dia 30 do corrente mês, serão abertas e os despojos mortais recolhidos ao ossário geral:

MENORES:

QUADRA 5 — 2.093, Mario Lucio Cordeiro — 2.099, João Carlos Cardoso — 2.103, João Joaquim de Souza — 2.101, Daniel Lacerda da Silva — 2.107, Edson Gregório Cabral — 2.111, Edson Ferreira da Silva — 2.115, Pedro Raymundo Silveira — 2.117, Stanislau Ferreira de Oliveira, — 2.121, Ana Maria Gonçalves — 2.125, Maria Helena Ferreira da Silva — 2.129, Nilda Augusta Mendes — 2.131, Djalma Fonseca Nunes — 2.135, Carlos Alberto da Silva — 2.137, Sydnei Mattos — 2.139, Sebastião Soares Rodrigues — 2.141, Paulo Cesar Barbedo da Silva — 2.143, José Batista dos Reis — 2.145, Gilberto Martins — 2.149, Aparecida das Graças de Souza — 2.147, Jorge de Araujo — 2.151, Jorge do Nascimento Pinto — 2.179, Edson Jabor Coutinho — 2.155, Luiz Carlos Rodrigues Costa — 2.157, Maria Jandira Bastos — 2.159, Maria de Souza.

MAIORES:

QUADRA, 11 — 204 — D. Luiz Pereira do Nascimento.
QUADRA, 18 — Olympia Maria da Conceição.
QUADRA, 20 — Ascendino Augusto Peixoto.
QUADRA, 28 — 8.508, Ondina de Paula — 8.684, Ricardo Carvalho — 8.512, Floriano Campos — 8.514, Antonio Ferreira Cancela — 8.516, Estanislan Rodrigues — 8.518, Maria Sant'Ana — 8.530, Rosa Maria d aSilva — 8.534, Antonio Augusto Alves — 8.542, Jurema de Souza Oliveira — 8.556, Maneol Januário da Silva — 8.562, Maria Magdalena Celestina da Silva — 8.564, Ana Maria de Sé — 8.570, Candido Graciliano de Santana — 8.584, Sebastião Telles de Oliveira — 8.576, Josué de Miranda Sodrá — 8.578, Guilherme Gonçalves dos Santos — 8.586, Juracy de Melo Chagas — 8.588, Vitalina dos Santos — 8.596, Ezequiel Vieira Lima — 8.598, Francisco de Paulo — 8.616, Elvira Maria Portela — 8.636, Joaquim Cunha Mello — 8.590, Virgilina Lucia da Costa — 8.594, Rosa Joana Francisca — 8.600, Ludgero Ribeiro da Costa — 8.614, Herminio Fonseca Siqueira — 8.690, José Candido de Oliveira — 8.704, Evaristo de Castro — 8.504, Cristina Etelvina Conceição — 8.550, Ana Pinto de Souza — 8.728, Edith Santos — 8.730, Clementina Rufino da Silva — 8.732, Arlinda da Costa Cunha — 8.742, Hermezinda Ramaldes da Silva — 8.744, Alberto Rodrigues da Conceição — 8.764, Domingos Pereira da Silva — 8.772, João Rufiliano de Souza — 8.774, Rosalina Domingues — 8.776, Alayde da Silva Carvalho — 8.778, Edith Velloso.

Cemitério de Jacarepaguá, 5 de Agôsto de 1955.

(71070)

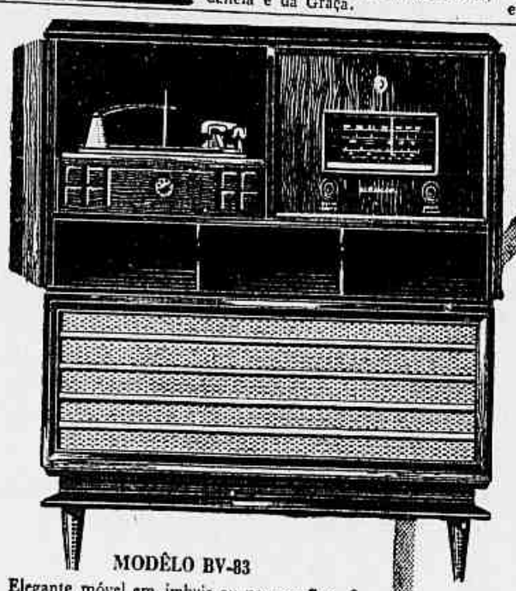

MODÊLO BV-83
Elegante móvel em imbuia ou pau-marfim - 8 válvulas - 3 faixas de freqüência - alto-falante dinâmico de 12 polegadas, de ímã permanente - transformador universal - automático importado com três velocidades - "pick-up" de cerâmica refratário a variações climatéricas.

Êstes merecem a sua atenção!

Quanto mais cedo, melhor! Venha, hoje mesmo, ver a nossa exibição especial de rádio-victrolas RCA Victor... um verdadeiro desfile de aparelhos de alta qualidade. Sem qualquer compromisso de sua parte, teremos grande prazer em oferecer-lhe uma demonstração. Você ficará encantada com a linha de aparelhos que trazem a famosa *QUALIDADE RCA VICTOR*... o máximo em perfeição técnica e pureza de som!

LOJAS MURRAY S/A
Rua Rodrigo Silva, 18-A (esq. Assembléia)
Filial - Rua Carvalho de Souza, 282 (Madureira)

MODÊLO BV-115
Aprimorado móvel de imbuia - 11 válvulas - 5 faixas de freqüência - 2 alto-falantes - transformador universal - automático importado com 3 velocidades, e "pick-up" de relutância variável - câmara acústica tonal.

MODÊLO BV-93
Lindo móvel em estilo Luiz XV, em imbuia ou pau-marfim - 9 válvulas - 3 faixas de freqüência - alto-falante dinâmico, de ímã permanente - transformador universal - automático importado de três velocidades e "pick-up" de relutância variável - câmara acústica tonal.

MÚSICA

LAMBERTO BALDI E A O. S. B.

Além da Abertura *Fidélio*, de Beethoven, e do *Batuque*, da *Série Brasileira*, de Alberto Nepomuceno, o programa do concêrto da Orquestra Sinfônica Brasileira, sábado à tarde, no Municipal, excelentemente regido pelo maestro Baldi, constou de duas obras de autores húngaros contemporâneos: Béla Bartók — Concêrto para viola e orquestra, obra póstuma, em primeira audição na América do Sul — e Zoltán Kodály — *Danças de Galanta*. Mais do que contemporâneos — nasceram com pouco mais de um ano de diferença, e Bartók, mais velho, morreu há dez anos, em Nova York — foram companheiros e colaboradores, cumprindo juntos uma importante tarefa de pesquisa folclórica no seu país, que consistiu em caracterizar a autêntica expressão musical do povo, sob a capa da música cigana, abundantemente espalhada na região. Parte daí Béla Bartók para uma renovação substancial da música, e sua obra é das que ostentam, em nossa época, maior vitalidade e pujança criadora: música que tem todos os signos de perdurabilidade. Ponto de partida idêntico tomou Zoltán Kodály, mas perdeu de vista seu colega. Ficou prêso a uma certa literalidade de atmosfera folclórica, à côr local, a sugestões rítmicas diretamente transplantadas, a despeito de tôda a sua mestria técnica, enquanto Bartók se universaliza, se projeta, històricamente, no tempo.

E' claro que essas diferenças exprimem a desigualdade de nível existente entre as duas personalidades criadoras — desigualdade aliás muito humana, pois ficaria excessivo haver dois compositores de gênio, da envergadura de Bartók, na mesma época, em um só país. Mas o paralelo resulta ilustrativo, e necessária a comparação entre ambos, porque uma parte ao menos do público do concêrto da OSB se há de ter inclinado pela obra de Kodály, preferindo-a à do seu compatriota Bartók. As duas, sob a regência magistral de Baldi, tiveram execução de primeira ordem — brilhantes, amenas e incisivas as *Danças de Galanta*; e vasado em uma linguagem nova, rico de vida interior, bastante sombrio, o Concêrto de viola.

Bartók deixou, ao morrer, o manuscrito, meio confuso, da obra, cuja orquestração foi feita, segundo as indicações do autor, por Tibor Serly; e o mais célebre executante de viola do mundo, Primrose, teve a oportunidade de interpertar, vêzes seguidas, o admirável Concêrto. A versão que ouvimos sábado, pelo violetista Heinz Staehely, preencheu, com o maior relêvo, todos os requisitos que oferece a difícil parte de solista, a qual, de conformidade embora com a natureza do instrumento, o explora de uma forma que indica haver no que se pode chamar de experimentação criadora um dos traços distintivos do gênio de Bartók. A linguagem "modal" da partitura, diversa, portanto, daquela que se baseia em escalas cujo tipo é a de dó maior, da música tradicionalista, já suficiente para imprimir um caráter "estranho" à composição, flui, no primeiro movimento, em uma espécie de heterofonia complexa, sôbre a qual sobrenadava sempre, na execução magnífica de Staehely, a voz persuasiva e nobre da viola. No segundo movimento, "Andante religioso", a orquestra funciona principalmente com apôio harmônico do instrumento solista, e Staehely, com Baldi, nos deu bem a medida da profundeza de sentimento que a reveste. O terceiro tempo, "Allegro vivace", sem que se perca o cunho de expressividade interior que distingue a obra inteira, se anima de vitalidade rítmica estupenda, na trama de um contraponto sinfônico elástico e sutil, e se mostra fértil de passos de grande virtuosidade, transpostos com galhardia pelo intérprete Staehely. Êsse breve Concêrto se classifica, sem dúvida, entre as mais legítimas obras-primas da música do nosso tempo. Seu intérprete foi calorosamente festejado.

Pertencem a outra categoria da música as *Danças de Galanta*, de Kodály, que o público, aliás, não aplaudiu com menos entusiasmo do que o Concêrto de Bartók. Na sua exterioridade rapsódica, se confundem com numerosas outras composições do mesmo gênero, e sua audição, embora agradável, e estimulante, talvez, pelo sabor da orquestração e a agudeza da rítmica, tão bem valorizada pelo maestro Baldi, resulta, espiritualmente, inconseqüente.

O maestro Lamberto Baldi, que deu a tôdo o programa um desempenho digno dos aplausos que obtéve, dispõe mesmo, entre seus melhores atributos, de incomum fôrça rítmica. Assim mostrou o seu domínio da orquestra, naquelas *Danças* de Kodály. Mas não ficou atrás, antes pelo contrário, a intensidade do interêsse rítmico com que galvanizou o público, no *Batuque*, da *Série Brasileira*, do nosso Nepomuceno, quando o próprio corpo do maestro seguia seus gestos e, instintivamente, dançava, para comandar a música.

EURICO NOGUEIRA FRANÇA

PASSA HOJE PELO RIO A PIANISTA ANA STELLA SCHIC

De volta de extensa "tournée" européia, passa hoje pelo Rio, com destino a São Paulo, a aplaudida pianista brasileira Ana Stella Schic, que obteve amplo êxito na excursão artística, por diversos países, que ora empreendeu.

RECITAL, HOJE À TARDE, DA PIANISTA VICKY ADLER

A talentosa menina pianista Vicky Adler realiza hoje, às 17,30 horas, no Instituto Brasil-Estados Unidos, um recital. Interpretará Vicky Adler um programa que compreende obras de Mozart, Schumann ("Cenas Infantis"), Béla Bartók, Schubert, Chopin, Villa Lobos e Alda Caminha.

VEM DAR RECITAIS NO RIO A VIOLINISTA JOYCE FLISSLER

Passou ontem pelo Rio, seguindo para São Paulo, em avião da Pan American, a violinista americana Joyce Flissler que vem dar no Brasil uma série de recitais, cumprindo um ato de intercâmbio cultural entre o Brasil e os EE. UU. A violinista Flinssler apresentar-se-á no Teatro Municipal, no próximo mês de setembro.

SOLISTA, ARNALDO ESTRELA, PRÓXIMO CONCERTO DA O.S.B.

Efetua-se no próximo sábado, às 16,30 horas em ponto, no Teatro Municipal, o 8º. concerto da presente temporada da Orquestra Sinfônica Brasileira para o quadro social. A regência estará a cargo do maestro Lamberto Baldi, tendo como solista, o pianista Arnaldo Estrela, que executará o Concerto n. 1, em ré menor, op. 15 para piano e orquestra de Brahms. Completam o programa as seguintes obras: Bach-Baldi — Sonata; Mendelshon — Scherzo — de "Sonho de uma noite de verão"; Strawinsky — "Circus Polk". Informações: Avenida Rio Branco, 137, 8º. andar, sala 803, telefone 22-5842.

"FALSTAFF", QUINTA-FEIRA

Com o barítono Taddei no papel de protagonista, sobe à cena quinta-feira, no Municipal, em récita da assinatura de egala, a ópera "Falstaff", de Verdi.

NOTAS MÉDICAS

HOMENAGEADO O MINISTRO DA SAÚDE PÚBLICA DO URUGUAI — Domingo à noite, com um banquete de gala no Copacabana Palace Hotel, o ministro da Saúde, professor Aramis Athayde e senhora, homenagearam o ministro da Saúde Pública do Uruguai e senhora. Estavam presentes os ministros da Justiça, Prado Kelly; das Relações Exteriores, Raul Fernandes; e da Agricultura, Munhoz da Rocha, além de personalidades destacadas do mundo diplomático e sanitário do país, como, por exemplo, o dr. Marcolino Candau, diretor-geral da OMS; os drs. Aristides Lima-verde, Mário Pinotti, Ary Lobo, Ugo Pinheiro Guimarães, Celso Caldas, o senador Reginaldo Fernandez, o dr. Abelardo Marinho, diretor-geral do DNS; o dr. Jurandir Manfredini, o professor Aquiles de Araujo, Manoel de Abreu, A. A. Xavier; dr. Raymundo de Britto, presidente do IPASE e diretor do HSE; Eitel de Oliveira Lima, secretário de Saúde e Assistência; Tavares Lessa; além de muitos outros, todos acompanhados das respectivas senhoras. Discursaram o ministro Aramis Athayde, oferecendo a homenagem, e o ministro Júlio Cesar Estrella, agradecendo.

CURSO DE EXTENSÃO UNIVERSITÁRIA DE OBSTETRICIA E GINECOLOGIA — Tendo início ontem 8 de agôsto, e prolongando-se até meados de setembro, realiza-se o Curso de Extensão Universitária dos professores Jorge de Rezende e Victor Rodrigues. A lição inaugural coube ao prof. A. de Morais ("Significado do Dispensário Preventivo do Câncer Ginecológico") e a de encerramento ao prof. Rodrigues Lima ("O fluxo vaginal na prenhez"). As aulas serão dadas às 20,30 horas das segundas e quartas-feiras, no Anfiteatro Paulo Cesar de Andrade, na Santa Casa de Misericórdia. É o seguinte o programa: Obstetrícia (prof. Rezende): 1) Doença hemolítica peri-natal (Eritroblastose fetal) — 2 aulas; 2) Valor atual do fórceps; 3) Indicações atuais da operação cesareana abdominal; 4) Morte súbita em clínica obstétrica; 5) Indução do parto. Ginecologia (prof. Victor Rodrigues): 1) Diagnóstico endocrinológico em Ginecologia; 2) Diagnóstico e tratamento dos miomas uterinos (orientação atual); 3) Diagnóstico e tratamento da endometriose; 4) Tratamento racional dos tumores do ovário; 5) Tratamento do câncer do colo do útero; 6) O problema da esterilidade conjugal.

* * *

JORNADA MÉDICA A POÇOS DE CALDAS — Prosseguindo no seu programa de intercâmbio cultural, a Associação Médica de Minas Gerais realizará, nos dias 20 e 21 do corrente, mais uma jornada médica, desta vez na cidade de Poços de Caldas. A viagem será feita por via aérea. Os médicos interessados deverão procurar a secretaria da AMMG à Av. João Pinheiro, 161, ou telefonar para 4-3447 (Belo Horizonte).

* * *

NOVO LIVRE DOCENTE DA FACULDADE DE MEDICINA DA UNIVERSIDADE DE MINAS GERAIS — Concluiu o dr. José Geraldo Alberaz as provas do concurso para livre docência de Clínica Neurológica da Faculdade de Medicina da Universidade de Minas Gerais. Candidato único, logrou a média final 9,08. A banca examinadora foi composta pelos professôres Deolindo Couto, da Faculdade Nacional de Medicina; Paulino Watt Longo, da Escola Paulista de Medicina; José Ribeiro Portugal, da Faculdade de Ciências Médicas, do Rio; Washington Ferreira Pires e Hilton Rocha, da Faculdade de Medicina da Universidade de Minas Gerais.

* * *

PRÊMIO OTÁVIO MANGABEIRA, INSTITUIDO PELO IBIT — O Instituto Brasileiro para Investigação da Tuberculose, com sede em Salvador, Bahia, instituiu o Prêmio Otávio Mangabeira, no valor de cinqüenta mil cruzeiros, destinado ao melhor trabalho sôbre tuberculose escrito no Brasil. O prazo de entrega do trabalho termina a 15 de janeiro de 1956, na secretaria do IBIT (Rua Bento Gonçalves, s/n. Caixa Postal 635, Salvador, Bahia). Está prevista a data de 21 de fevereiro de 1956 para a entrega do prêmio ao vencedor, no IBIT.

* * *

NO RIO O DR. DJALMA BATISTA — Encontra-se no Rio, em viagem de serviço, o dr. Djalma Batista, chefe de Clínica Tisiológica do Sanatório Adriano Jorge, de Manaus, e presidente da Associação Médica do Amazonas. O dr. Djalma Batista deverá regressar a Manaus depois de amanhã, quinta-feira, por via aérea.

* * *

TEMAS DE OTORRINOLARINGOLOGIA — A Sociedade de Otorrinolaringilogia do Rio de Janeiro dará início hoje, 9, às 20,30 horas, no auditório da Associação Médica do Distrito Federal, à rua Senador Dantas, 7, 3º andar, a um ciclo de palestras científicas sôbre os assuntos de sua especialidade. Falará hoje o professor José Kós, sôbre o tema: "Otorréa crônica, conduta terapêutica atual". Essa série prosseguirá amanhã, dia 10, com a conferência do professor Gabriel Pôrto, intitulada "Problemas atuais da diagnose e do tratamento das complicações endocraneanas das otites supuradas".

F. S.

SIRIS RECHEADOS!
Constante Ramos esq. 5 de Julho
Copacabana — dos 19 às 2 hs.

Benvenuto Cellini
- Espadachim e Artista

Escapava sempre impunemente. Arrebatava as mulheres que lhe agradavam. O maior joalheiro do mundo legou-nos, além de valiosas obras de arte, uma famosa Autobiografia. Em Seleções de agôsto você encontrará uma interessante narrativa sôbre fatos e coisas da vida dêsse fabuloso mestre da Renascença, 25 outros artigos de palpitante atualidade e mais o resumo de um livro fascinante: "Um Homem Acorda a Ásia". Adquira [illegible] o seu exemplar de Seleções de agôsto. À venda em tôdas as bancas de jornais

CAMARÕES À LA GREGA!
Constante Ramos esq. 5 de Julho
Copacabana — das 19 às 2 hs.

LE PETIT — RESTAURANTE
NESTA PÁGINA SUGESTÕES
Constante Ramos esq. 5 de Julho

TEATRO

FOTOS FAZEM NOTÍCIAS

Esta é a Mary Lincoln que, reatando uma velha parceria com Walter Pinto, está estrelando "Rumo a Buenos Aires", a revista especialmente montada para a excursão do elenco daquele empresário à capital argentina. Hoje, amanhã e depois você ainda poderá apreciar êste espetáculo, no Teatro Recreio.

TEATRO PELO AVÊSSO

Carlos Martinho, após mil e uma dificuldades para apresentar "A Descoberta do Novo Mundo" às segundas-feiras, parece que conseguiu alugar o Copacabana, onde será apresentado o espetáculo que Luiz de Lima dirigiu para o Congresso Eucarístico. O projeto inicial de Martinho e Telcy Perez foi abandonado, depois do impasse ocorrido com Odilon, no Dulcina, teatro que a dupla do Studio 53 pretendera alugar.

* * *

Natalia Timberg vai reaparecer em Liolla, a próxima peça do T. B. C., que assinalará a despedida de Celli do elenco. Natália tem se distinguido sobremaneira nos ensaios, a ponto de já a podermos apresentar como uma das atrações dêsse Pirandello. Ótima atriz, Natalia fêz bem em sair da toca e dar um ar de sua graça. Afinal de contas, quando se tem o seu talento e se estuda como estudou, nao vale a pena deitar modéstia...

* * *

E por falar em T. B. C., soubemos que houve, na semana passada, uma conferência secretíssima no Ginástico, entre Franco Zampari e Adolfo Celli. Reunidos num camarim e trancados a sete chaves, parlamentaram os dois durante um bom espaço de tempo sem que nada transpirasse. A única coisa certa que se pode afirmar sôbre a entrevista é que a mesma correu no mais puro e agitado italiano...

* * *

Geraldo Queiroz não mais remontará "O Baile dos Ladrões", no Tablado Além do sucesso da peça de Claudel, que permanecerá mais uma ou duas semanas em cartaz, há o "Tio Vanya", de Tchecov, pedindo muito do seu tempo e dos atores. "Tio Vanya" deverá estrear na primeira quinzena de novembro e marcará a volta ao grupo de Maria Clara Machado e Carmen Sylvia Murgel.

* * *

No Copa, os "Diálogos" parece que tomaram gôsto e não estão querendo sair de cartaz. Pelo menos a bilheteria continua firme, adiando a estréia de 'É preciso viver", que Graça Mello dirigiu para os "Artistas Unidos". Não se podia, até domingo, pelo menos, precisar exatamente quando a peça de Bernanos faria sua despedida.

* * *

Ontem tiveram seu início as aulas da Associação Brasileira de Teatro, cujos cursos reuniram um grande número de inscrições. O cronista sallenta, particularmente, no currículo organizado pela A. B. T. para o curso de direção, as aulas de Adolfo Celli e de Ziembinski, cujo curso de iluminação poderá ser de enorme proveito para os candidatos ao pôsto de "metteur-en-scène".

* * *

O Tablado retornará seus espetáculos infantis, ainda êste ano, com "Fantasma Pluft", nova peça de Maria Clara Machado, cujo dom especial para o teatro infantil está fartamente comprovado pelo sucesso de "O Boi e o Burro" e "O Rapto das Cebolinhas". Nesta sua nova produção, onde são narradas as aventuras de um fantasminha camarada, terão oportunidade de aparecer destacadamente alguns dos novos elementos daquele grupo amador: Vania Veloso Borges fará Maribel, a jovem heroína, e Germano Filho, o velho Tio Gerundio...

* * *

"A Megera Domada", uma das melhores comédias de Shakespeare, será o próximo cartaz do Teatro Maria Della Costa. Esta peça deverá marcar o reaparecimento de Sandro como ator, coisa que êle já antecipara quando da sua temporada no Rio. Esperemos, agora, sua estréia como diretor, confirmando assim outro plano revelado por ocasião da sua visita à terra carioca...

Gra[illegible] vai reaparecer como diretor e ator em "É Preciso Viver", (Come Back Little Sheba), que os Artistas Unidos estrearão dia 17, impreterivelmente, no Copacabana. De há muito ausente do Rio, trabalhando na T.V. paulista, ei-lo aqui numa fotografia dos seus velhos tempos dos "Comediantes".

PAULISTANA

AMANHÃ À NOITE serão bem discutidos 2 grandes assuntos: a secção paulista da ABCT estudará as traduções de peças; e Geraldo Mateus contará à classe, no "Teatro de Arena", a gravidade da situação criada pelos autores francêses, que não querem (até 2a. ordem, naturalmente) autorizar mais suas peças no Brasil.

CARLOS COTRIM está com o seu Teatro Experimental Bandeirantes no "Leopoldo Fróes", continuando a sua temporada popular (20 cruzeiros) com "O anjo da meia noite", de Joracy Camargo. Raquel Foxmer está doente. No lugar dela está Marlene Rocha. Ela, mais Cotrim e Osmano Cardoso.

DERCY GONÇALVES dará, hoje, as ultimas representações de "Uma certa viuva", no pequeno auditório do TCA. Vesperal e (duas vezes) à noite. E. tomem nota: 5a. feira, estréia social de "Milóca recebe aos sábados", comedia de Cló Prado. Direção de Carla Civelli. Cenários de Irenjo Maia. Vestuários de Osvaldo Mota. Será estréia.

MARIA DELLA COSTA continua fazendo a "Mirandolina" adorável da fina comedia de Goldoni, que Ruggero Jacobbi dirige no TMDC. E o elenco vai se portando à altura da "estrela". Com outra temporada boa para o teatro da rua Faim.

"VOLPONE" entrará, (3a. feira) em 7a. semana de sucessos, no TBC. Pelo texto, pela direção, pelo elenco, pela montagem enfim, "Volpone" é outra encenação que orgulha mesmo à organização de Franco Zampari.

CHICKEN IN THE BASKET!
Constante Ramos esq. 5 de Julho
Copacabana — das 19 às 2 hs.

A PALAVRA DE UM AUTOR POLONÊS

Dizia-me dr. Z. A. Grabowsky, que no exílio de Londres serve ao teatro polonês como autor, de que é interessante comparar a situação, as tendências do teatro depois da primeira guerra mundial e agora, depois do segundo conflito. O periodo que se seguiu à primeira conflagração — observava êle, nesse canto tranquilo de café vienense — foi inteiramente de experiências revolucionárias, particularmente nos teatros da Russia e da Alemanha. O teatro assumia um papel de tribuna política, proclamando uma mensagem radical e introduzia "as massas" como um meio novo de teatro. Em poucas palavras, era o teatro tomado como expressão de revolta das massas contra o longo domínio dos problemas individuais".

E continuando: — Mas as tendências, depois da última guerra, se manifestaram diversamente. O teatro do continente europeu se tornou menos uma tribuna política. E mesmo quando trata de problemas políticos, procura solucioná-los não em termos de massa, de povo, mas com relação a problemas pessoais, problemas de consciência humana. Em poucas palavras, o indivíduo coloca-se contra o processo do teatro exprimindo sòmente os anseios da coletividade. Trata-se pois de uma reação do "indivíduo contra a mensagem das massas, contra a preponderância do Estado moderno, que tudo absorve".

E o dr. Z. A. Grabowsky concluía: — O teatro embora seu carater, que é mais conservador do que qualquer outra forma de arte, parece não se preocupar, por exemplo, com a crise que alcança atualmente o romance. Novs meios como o rádio e a televisão aumentaram seus objetivos e as possibilidades do drama moderno".

P.C.M.

O BUSTO DE CARMEN GOMES PARA O MUNICIPAL

15 DE JULHO

Carmen Gomes: Soube agora que descansas. Encontrei a notícia no "Boletim radiotelegráfico", que dizia assim: "morreu a cantora municipal Carmen Gomes". O funcionário, ao traçar essa notícia e preocupado em economisar palavras, te classificou de municipal, tú que foste uma glória de todos nós, do Brasil, da arte lírica da América.

No primeiro instante, depois da leitura dessa linha no único jornal brasileiro que nos chega diàriamente, fiquei irritado com aquêle adjetivo. Depois eu me lembrei que sorririas, com teu sorriso bom de quem nunca fêz mal a ninguém, se o tivesses lido. Arranjarias logo uma desculpa: "Confundiu tudo, meu caro. Como fiz parte da Comissão Artistica do Municipal, para gastar menos em palavras com o telegrama..." Não dirias, por exemplo: "Como brilhei tantas noites no Municipal e durante uma vida inteira..." porque nunca falavas a teu respeito, nem da festa que era a tua voz e a tua sensibilidade. Nem terias coragem de sugerir, como o faço agora, para que teus amigos e teus admiradores te lembrem a passagem no mundo, mandando colocar tua cabeça em mármore, no saguão do Municipal, ao lado de homenagens iguais prestadas a Vila Lobos e Bidu Saião.

Quando o "boletim" me chegou às mãos, encontravam-se na minha sala de trabalho, seis estudantes de direito, da Universidade do Distrito Federal, que estão na Europa visitando penitenciárias. E queria que visses a emoção de Marcelo Dória Machado, Luiz Sergio Wigderowitz, Edilberto de Oliveira Kronig, Eurico de Andrade Fernandes, Luciano Fonseca Alkimin, Antonio José Ferreiras Dias, com o anúncio da tua morte.

Todos nós nos sentiamos diminuidos, roubados de um dos seres mais luminosos, mais desinteressados, mais idealistas que o Brasil conheceu. Êles todos te conheciam como artista, e sabiam da tua luta pela criação de um teatro de Opera nosso, com artistas nossos, repertórios, se possível, formado de autores nossos.

Meu sobrinho Armando, que também estava presente a êsse instante de luto, foi o primeiro a lembrar a contribuição de cada um para que em breve os artistas de tôdas as artes inaugurem no saguão do Municipal ou num canto de jardim público, com árvores, pássaros, crianças e namorados em volta, tua cabeça em mármore.

Faço desta distância um apêlo à Associação Brasileira de Artistas Líricos, ao Teatro Experimental de Opera, à Associação do Canto Coral que se reunam para que sejas assim permanentemente recordada. Seja a minha contribuição de cinqüenta dólares, a primeira para êsse fim, somada a de mais de quinze dólares dêsses sete estudantes.

P. C. M.

O DESPACHO FOI RECONSIDERADO

Ernest Edouard Oreste Thomas e Marquerite Georgette Pedexes Thomas, franceses, residentes no Distrito Federal, requereram ao Ministério da Justiça consentimento para permanecerem definitivamente no Brasil.

Indeferido o pedido, solicitaram a reconsideração do despacho, no que foram atendidos, agora, conforme despacho do diretor da Seção de Estrangeiros.

CINEMA

ROBINSON, ATIVO E EM FORMA

Edward G. — em The Violent Men

● *Edward G. Robinson atravessou, há algum tempo, um mau período. Em 1950, ficou inativo; em 1951, só fêz um filme, na Inglaterra* — Operation X, *desinteressante melodrama realizado por Gregory Ratoff; em 1952, não melhorou essa média, tendo aparecido apenas em "meio-filme": a primeira história narrada por Ben Hecht em* Actors and Sin *(Bastidores e Pecadores). Nessa ocasião, houve quem dissesse que sua carreira estava pràticamente encerrada.*

Em 1953, Robinson, entretanto, ressurgiu, muito ativo, com três filmes: Vice Squad *(O Segrêdo de um Amante), de Arnold Laven;* The Gig Leaguer, *de Robert Aldrid, que a MGM ainda não exibiu no Brasil e talvez não o faça; e* The Glass Web *(O Crime da Semana), de Jack Arnold. Mas foi há pouco, com* Tight Spot *(Ratos Humanos), o thriller que firmou, definitivamente, o diretor Phil Karlson, que Robinson voltou à produção A. E aumentou, ao mesmo tempo, o ritmo de seu trabalho em Hollywood.*

Na temporada em curso, já foram lançados nos Estados Unidos quatro filmes do admirável intérprete de Litte Caesar *e* Dr. Ehrlich. Black Tuesday, *melodrama de gangsters dirigido por Hugo Fregonese, abriu a série: Robinson, ao lado da veterana Jean Parker, Peter Graves e Milburn Stone, encarnou um racketeer condenado à morte. Ainda no papel de um gangster, êle apareceu, dividindo o estrelato com outro gangster da "velha guarda", George Raft, em* A Bullet for Joey, *que Lewis Allen dirigiu e em que Audrey Totter é uma gun-moll.* Black Tuesday *e* A Bullet for Joey *estão na órbita de distribuição da United Artists.*

Na Columbia, Robinson, após Tight Spot, *fêz* The Violent Men *(Um Pecado em Cada Alma), seu primeiro filme em CinemaScope. E' um western, no estilo de* Duel in the Sun *(Duelo ao Sol), com Robinson no papel de um grande e despótico latifundiário, ao lado de Bárbara Stanwyck, que vive um tipo semelhante ao que desempenhou em* The Furies *(Almas em Fúria). Glenn Ford é o terceiro grande nome do elenco dêsse filme que Rudolph Maté dirigiu, baseado no script extraído por Harry Kleiner da novela de Donald Hamilton. Três dos novos atores que a Columbia está lançando figuram no supporting-cast: Brian Keith (visto em* Tight Spot), *Dianne Foster (vista em* Three Hours to Kill) *e May Wynn (vista em* They Rode West: *Traição Cruel). Keith é o irmão mais moço de Robinson, cuja fortuna cobiça, e, clandestinamente, mantém ligações amorosas com a cunhada May Wynn é a noiva que abandona Glenn Ford no meio da trama, e Dianne Foster é a filha de Robinson, por quem Ford, mais tarde, se apaixona.*

Assim que terminou The Violent Men, *Edward G. Robinson ganhou um papel em* The Ten Commandments *(Os Dez Mandamentos), de Cecil B. DeMille. Seu prestígio foi restaurado — mesmo porque é muito raro um grande ator ficar sem trabalho em Hollywood.*

CORREIO DE LONDRES

◆ Charles Crichton, um dos bons realizadores formados no núcleo dos Ealing Stúdios, realizou há pouco *The Divided Heart*, rodado em grande parte na Iugoslávia e na Alemanha e editado na Inglaterra, com Cornell Borchers, Yvonne Mitchell, Armin Dahlen, Alexander Knox (intérprete de muitos filmes em Hollywood) e Geoffrey Keen nos papéis mais importantes. Crichton foi um dos quatro diretores do famoso *Dead of Night* (Na Solidão da Noite). ◆ John Mills, que veremos daqui a pouco em *Hobson's Choice* (Papai é do Contra), de David Lean, é o protagonista de *Above Us the Waves*, de Ralph Thomas, em que também figuram Donald Sinden, John Greggson, Michael Medwin e James Kenney. Um drama de guerra. ◆ Após *The Band Wagon* (A Roda da Fortuna), em que reapareceu com brilho, Jack Buchanan, de volta aos estúdios britânicos, fêz *As Long as They're Happy*, comédia extraída de uma peça de Vernon Sylvaine, com canções de Sam Coslow, que J. Lee-Thomas dirigiu. Brenda de Banzie, a noiva de John Mills em *Hobson's Choice*, é a companheira de Buchanan. Em papel menor, aparece a pin-up Diana Dors. ◆ John Mills e Yvonne Mitchell são os protagonistas de *Escapade*, em que também sobressai o excelente Alastair Sim — sob a direção de Philip Leacock. ◆ Mário Zampi, um italiano que se radicou no cinema inglês, concluiu mais um filme: *Now and Forever*, com Janette Scott e o jovem ator canadense Vernon Gray nos papéis centrais. ◆ Zoltan Korda está realizando, em CinemaScope e com o título de *None But the Brave*, uma versão nova de *The Four Feathers* (As Quatro Penas), a novela de A. F. W. Mason que êle levou à tela, com seu irmão Alexander Korda, em 1938. No elenco: Anthony Steel, Geoffrey Keen, Ian Carmichael. ◆ *Josephine and Men* é o novo filme dos irmãos Boulting. John é o produtor. Roy o diretor. Fotografado em EastmanColor, tem a esplêndida Glynis Johns, Jack Buchanan, Peter Finch (o ótimo ator que vimos, como Flambeau, em *Father Brown*) e Donald Sinden nos papéis principais. Finch, recentemente, terminou *Passage Home*, sob a direção de Roy Baker, que, após uma temporada em Hollywood, voltou aos estúdios inglêses. ◆ Em Ealing, Jack Hawkins e Margaret Johnston, secundados por June Thornburn e John Fraser, estão ultimando a filmagem de *Touch and Go*, sob a direção de Michael Truman. ◆ Também nos estúdios de Sir Michael Balcon, Anthony Steel e Robert Beatty interpretam *Out of the Clouds*, melodrama romântico produzido e dirigido pela dupla Michael Relph-Basil Dearden. Uma estreante, Margo Lorenz, é a heroína, e Bernard Lee e James Robertson Justice estão entre os coadjuvantes. ◆ Intitula-se *King's Rhapsody* o primeiro filme do produtor-diretor Herbert Wilcox em CinemaScope (e EastmanColor). A estrêla, naturalmente, é Anna Neagle, na vida real Mrs. Wilcox. O script se baseia numa peça de sucesso de Ivor Novello.

PUBLICAÇÕES

Recebemos as seguintes:

Boletim da Associação dos Ex-Alunos do Externato São José, n. do bimestre maio-junho; **Boletim** do Escritório Comercial do Brasil em Londres, n. de 1 de agôsto; **Boletim** Via Port of New York, n. de julho; **Alvorada**, n. de maio; **Naarden News**, ns. de junho e julho; **Polônia de Hoje**, n. de maio; **New Orleans** Port Record, n. de maio; **Américas**, n de julho; **Boletim** do Centro e Federação das Indústrias do Estado de São Paulo, n. de 1 de agôsto; **Boletim** do Sindicato Nacional do Comércio Atacadista de Pedras Preciosas, n. do trimestre maio-julho; **Revista** da Câmara de Comércio Argentino-Brasileiro, em Buenos Aires, n. de 30 de junho; **Gleba**, da C. Rural Brasileira, n. de julho, de estrêla; **Boletim** do Centro D'Information des Chemins de Fer Europeens, Roma — n. de julho; **Ginasta**, do R. S. Clube Ginástico Português, n. de agôsto; **Boletim** Bibliográfico, de Milano-Itália, n. 5-6 vol. 4.º; **Amor Supremo**, revista católica, n. de agôsto; **Boletim** da Câmara de Comércio Belgo-Brasileira, de Bruxelas, n. de julho.

GNOCCHI AL COMENDADORE!
Constante Ramos esq. 5 de Julho
Copacabana — das 19 às 2 hs.

CHURRASCO MINEIRO!
Constante Ramos esq. 5 de Julho
Copacabana — das 19 às 2 hs.

A CURA DOS NERVOSOS

A Medicina Psico-somática é usada pelos grandes especialistas que tratam e curam o nervosismo, esgotamento, melancolia, irritações, emoções, medos, cismas, manias, angústias, palpitações, dispnéias, tonturas, insônias, tremores, tiques, ataques, dôres, dispepsias, colites perturbações sexuais, etc.

No tratamento Psico-somático o especialista usa 42 processos diferentes. O Dr. Argollo fêz 4 viagens ao estrangeiro, praticando nos melhores hospitais da Europa e América do Norte, a fim de se aperfeiçoar nessa especialidade.

O Dr. Argollo, baseado em longa prática de 35 anos, dá consultas na sua "Clínica de Nervosos", diàriamente, das 8 às 12 e das 15 às 18 horas. Rua Evaristo da Veiga, 16, apto. 501. Cinelândia — Rio. Tel. 42-1127.

(74813)

CARTAZ DE HOJE

BOATES

BEGUIN — Tel. 25-7272 — "No País Dos Cadillacs", com Silveira Sampaio.
CANOAS — Tel. 37-0235 — "Música E Dança".
CASABLANCA — Tel. 26-7437 — "O Samba Nasce No Coração", com o Pessoal da Velha Guarda — Consuelo e Carmen Verônica.
CIRO'S — Tel. 37-1191 — "Música E Dança".
DRINK — "Djalma Ferreira E Seus Milionários Do Ritmo".
MEIA NOITE — (Copacabana Palace) — Tel. 57-1818 — "Connie Moore".
NIGHT AND DAY — Tel. 52-9853 — "A Grande Revista", com Grande Otelo — Silvia Fernanda e Mara Abrantes.
ROSE GARDEN CLUB — Tel. 57-7788 — "Música E Dança".
RANCHINHO DO PÔSTO SEIS — Tel. 47-2138 — "Ribamar E Seu Conjunto Melódico".
SACHA'S — "Sacha".
VOGUE — Tel. 57-1881 — "Elizete Cardoso".

TEATROS

DULCINA — (Vago).
DUSE — "O Preço De Paz", uma peça de Adolfina Portela Bonapace, dirigida por B. de Paiva. Mais uma nova autora e mais um novo diretor lançados pelo Teatro Laboratório de Santa Tereza.
GINÁSTICO — "Santa Maria Fabril S. A.", peça de Abilio Pereira de Almeida, que vem de bater todos os recordes de bilheteria em São Paulo. Direção de Celi e magnífica interpretação do elenco do T. B. C.
SERRADOR — "Sabrina", de Samuel Taylor, em tradução de Al Netto, Eva no papel central de um dos maiores sucessos do teatro norte-americano.
RECREIO — "Rumo A Buenos Aires".
RIVAL — "Mulher De Briga", mais uma peça de Pedro Bloch para Alda Garrido.
REPÚBLICA — 22-0271 —:
FOLLIES — Nicete Bueno, reaparece para a platéia carioca com "Ingenuidade", de Van Dutten, ao lado de Paulo Goulart e Eleanor Bruno.
GLÓRIA — 22-9146 — "O Golpe", com Oscarito.
JARDEL — "Precisa-se De Um Presidente", revista de bôlso que traz de volta José de Vasconcelos e Geysa Boscoli ao Teatrinho de Copacabana.
MADUREIRA — "Bôca De Espera", revista de Alfredo Brêta e Zaquia Jorge.
JOÃO CAETANO — "Não Vou No Golpe", revista de J. Maia, Max Nunes e Humberto Cunha, com numeroso elenco.
CARLOS GOMES — "Noite Feliz" — trazendo de volta o cantor popular Vicente Celestino e grande companhia. Gilda de Abreu, dirige o espetáculo.
TEATRO DE BÔLSO — Silveira Sampaio traz para a cena, novamente, sua sátira a um ministro brasileiro: "Sua Excia. Em 26 Poses", escrito de parceria com Teófilo de Vasconcelos.
TABLADO — "A História De Tobias E De Sara", de Paul Claudel, sob direção de Martim Gonçalves.

CINEMAS — Cinelândia

CAPITÓLIO — 22-6788 — "Desenhos — Comédias — Jornais e Variedades".
IMPÉRIO — 22-9348 — "A Importância De Ser Ernesto", com Micheal Redgrave — Joan Greenwood.
METRO — 22-6490 — "Bem No Meu Coração", com José Ferrer — Merle Oberon, — Em Metroscope. — (Produção Americana).
ODEON — 22-1508 — "Arizona Violenta", com Randolph Scott — Jocelyn Brando — Colorido — (U.S.).
PALÁCIO — 22-0833 — "A Lei Do Bravo", com Robert Wagner — Debra Paget. — Em Cinemascope. — (Produção Americana).
PATHÉ — 22-8795 — "O Inimigo Público No. 1", com Fernandel — Zsa-Zsa Gabor. — (Produção Francesa).
PLAZA — 22-1097 — "O Segrêdo Dos Incas", com Charlton Heston — Nicole Maurey — Colorido — (U.S.).
REX — 22-6327 — "A Senda Do Sangue", com John Payne — Mari Blanchard — Colorido — (U.S.).
RIVOLI — "Amanhã Serei Mulher". — Filme de origem austríaca em versão francesa.
VITÓRIA — 42-9020 — "Sublime Inspiração", com Robert Morley — Maurice Evans — (U.S.).

Centro

COLONIAL — 42-8512 — "O Segrêdo Dos Incas".
CENTENÁRIO — 43-8543 — (Fechado Para Reforma).
CINEAC — 42-6024 — "Curiosidades — Comédias — Desenhos e Jornais".
FLORIANO — 43-9074 — "Arizona Violenta".
IDEAL — 42-1216 — "Barnabé Tu És Meu".
IRIS — 42-0763 — "Na Selva Dos Diamantes".
MARROCOS — 22-7979 — "O Saque De Roma".
MEM DE SÁ — 42-2232 — "A Senda Do Sangue".
OLIMPIA — 42-4963 — "Alma De Pecadora".
PRESIDENTE — 42-7128 — "Miss Itália".
PRIMOR — 43-6681 — "O Segrêdo Dos Incas".
RIO BRANCO — 43-1620 — "Sua Única Saída".
SÃO JOSÉ — 42-0592 — "Sua Única Saída".

Bairros — Subúrbios

ABOLIÇÃO — "Arizona Violenta".
ALFA — 29-8215 — "O Código Do Guerreiro".
ALASKA — "Arizona Violenta".
ALVORADA — "Sua Única Saída".
AMÉRICA — 48-4519 — "Arizona Violenta".
ART-PALÁCIO — 37-2795 — "Miss Itália", com Gina Lollobrigida — Richard Ney — (It.).
ASTÓRIA — 47-0466 — "O Segrêdo Dos Incas".
AVENIDA — 48-1667 — "A Importância De Ser Ernesto".
AZTECA — 45-6813 — "Orquídeas Para Minha Espôsa", com Marga Lopez — Jorge Mistral. — (Mex.).
BANDEIRA — 28-7573 — "O Último Matador".
BANDEIRANTES — 29-3262 — "Dragão Verde".
BELMAR — "Mãos Sangrentas".
BENTO RIBEIRO — "Capricho De Amor".
BARONESA — "O Criminoso Não Dorme".
BONSUCESSO — "Na Selva Dos Diamantes".
BOTAFOGO — 26-2250 — "Na Selva Dos Diamantes".
CARIOCA — 28-8178 — "A Senda Do Sangue".
CAMPO GRANDE — "Jornada Sangrenta".
CARUSO COPACABANA — "Inimigo Público Nº. 1", com Fernandel — Zsa-Zsa Gabor. — (Prod. Fr.).
CATUMBI — 22-3681 — "Atalhos Do Destino".
COLISEU — 29-8753 — "Sua Única Saída".
COPACABANA — 57-5134 — "A Importância De Ser Ernesto".
FATIMA — "Quem É Meu Amor".
ESTÁCIO — "Infâmia De Um Amor".
FLORESTA — "Escravas Do Amor".
FLUMINENSE — 28-1404 — "Sua Única Saída".
GUANABARA — 26-9339 — "A Importância De Ser Ernesto".
GLÓRIA — "Alma Do Asfalto".
GRAJAU — 38-1311 — "(Fechado Para Reforma).
HADDOCK LOBO — 48-9610 — "O Segrêdo Dos Incas".
IRAJÁ — 29-9339 — "Perfume Do Pecado".
IGUAÇU — "Ratos Humanos".
IMPERATOR — "Orquídeas Para Minha Espôsa", com Maga Lopez — Jorge Mistral. — (Mex.).
IMPERIAL — "Belo E Indomável".
IPANEMA — 47-3806 — "A Senda De Sangue".
JOVIAL — 29-0652 — (Fechado Para Reforma).
LEBLON — 27-1805 — "Sublime Inspiração".
LEME — 37-6412 — "Mais Forte Que A Lei".
LEOPOLDINA — "Arizona Violenta".
MADRID — 48-1184 — "A Lei Do Bravo", com Robert Wagner — Debra Paget. — Em Cinemascope. — (Produção Americana).
MADUREIRA — "Arizona Violenta".
MARACANÃ — 48-1910 — "Carnaval No Fogo".
MARAJÁ — 28-7493 — "Ouro E Vingança".
MARAJÚ — "Ardida Como Pimenta".
MARIANA — 28-1357 — "O Amor Resolve Tudo".
METRO COPACABANA — 37-9797 — "Bem No Meu Coração", com Jose Ferrer — Merle Oberon. — Em Metroscope. — (Produção Americana).
METRO TIJUCA — 48-9970 — "Bem No Meu Coração", com Jose Ferrer — Merle Oberon. — Em Metroscope. — (Produção Americana).
MAUÁ —:
MODERNO — 842 — "Caprichos De Uma Mulher".
MONTE CASTELO — 29-2250 — "A Senda Do Sangue".
MOCA BONITA — "Corações Divididos".
MASCOTE — 29-0411 — "O Segrêdo Dos Incas".
MEIER — 26-1222 — "Lábios Que Mentem".
MIRAMAR — "Arizona Violenta".
NACIONAL — 26-6078 — "Sua Única Saída".
NATAL — 48-1480 — "Mãos Sangrentas".
OLINDA — 48-1032 — "O Segrêdo Dos Incas".
ORIENTE — 30-1131 — "Selva Do Terror".
PALÁCIO SANTA CRUZ — "A Tortura Do Silêncio".
PARAISO — 30-4191 — "Romance De Minha Vida".
PARA TODOS — 29-5191 — "Amanhã Serei Mulher".
PAX — 27-6621 — "O Inimigo Público Nº. 1".
PENHA — 30-1121 — "Carrasco De Veneza".
PILAR — 30-6460 — "Testemunha Do Crime".
PIRAJÁ — 47-2668 — "Texano Temerário".
POLITEAMA — 25-1143 — "Belo E Indomável".
PROGRESSO — "A Respeitosa".
RAMOS — 30-1004 — "Acordes Do Coração".
REALENGO — "Belo E Indomável".
RIDAN — 42-1693 — "Texano Temerário".
RITZ — "O Segrêdo Dos Incas".
ROSÁRIO — 30-1889 — "A Princesa E O Plebeu".
ROXI — 27-8245 — "A Lei Do Bravo" com Robert Wagner — Debra Paget. — Em Cinemascope. — (Produção Americana).
SANTA CRUZ — "Fruto Proibido".
SANTA HELENA — "O Amanhã E Eterno".
SANTA CECILIA — 30-1823 — "O Manda Chuva".
SANTA ALICE — "A Senda Do Sangue".
SÃO JERÔNIMO — "A Ronda Da Vingança".
SANTO AFONSO — "Inimigo Público N.º 1".
SÃO LUIZ — 25-7670 — "A Senda Do Sangue".
SÃO PEDRO — 30-4181 — "Orquídeas Para Minha Espôsa".
TIJUCA — 48-4518 — "Na Selva Dos Diamantes".
TODOS OS SANTOS — 49-0300 — "Ouro Negro".
TRINDADE — "Prazeres De Paris".
VAZ LOBO — 29-9108 — "O Samba Fantástico".
VILA ISABEL — 38-1313 — "Assaltos Noturno".

Niterói

CENTRAL — "Tormenta No Alaska".
ICARAÍ — "A Importância De Ser Ernesto".
IMPERIAL — "Ódio Que Não Perdoa".
ODEON — "Barnabé Tu És Meu".
PALACE — "Corações Divididos".

Governador

ITAMAR — "O Monstro Do Mar".
JARDIM — "Três Horas Para Matar".

Caxias

CAXIAS — "Anjos Do Arrabalde".
PAZ — "O Manto Sagrado".
POPULAR — "Escravas Do Harem".

Petrópolis

BOGARI —:
CAPITÓLIO — "A Senda De Sangue".
D. PEDRO — "Sublime Inspiração".
PETRÓPOLIS — "Corações Divididos".

Três Rios

REX — "Ratos Humanos".

DIRETOR
M. PAULO FILHO
Avenida Gomes Freire, 471

REDATOR-CHEFE
ANTONIO CALLADO

Correio da Manhã

RIO DE JANEIRO, TÊRÇA-FEIRA, 9 DE AGÔSTO DE 1955

SUPERINTENDENTE
JOSÉ V. PORTINHO
N. 19.132 — ANO LV

GERENTE
ALINIO DE SALLES

CONCRETIZADO O APOIO DOS COMUNISTAS A JUSCELINO E JANGO

Não foi firmado nenhum acôrdo — Os vermelhos, entretanto, asseguram que os candidatos Juscelino Kubitschek e João Goulart vão assumir compromisso público com seu programa

Como noticiamos em primeira mão a 25 de junho, os comunistas, sob a sigla política de MNPT, decidiram-se a apoiar as candidaturas dos srs. Juscelino Kubitschek e João Goulart nos eleições de 3 de outubro. Tal decisão foi tomada em convenção nacional dos vermelhos em São Paulo e onde estiveram representados núcleos de todos os Estados do país.

Não foi firmado nenhum acôrdo dos candidatos com os comunistas. O apoio dos comunistas aos candidatos estaduais vai ficar a critério dos respectivos núcleos locais do MNPT.

O PROGRAMA DO MNPT

O programa do MNPT é o seguinte: 1) defesa do monopólio estatal do petróleo; 2) ensino primário obrigatório e gratuito; 3) reforma agrária; 4) medidas contra a carestia de vida; 5) elevação dos salários e do salário mínimo de acôrdo com o custo de vida; 6) amizade e relações com todos os países; 7) liberdade e autonomia sindicais; 8) respeito ao amplo direito de greve; 9) respeito à organização e representação das entidades sindicais nas fábricas e em todos os locais de trabalho; 10) entrega do dinheiro resultante do Impôsto Sindical às organizações sindicais; 11) cumprimento e transformação em lei das resoluções do I Congresso Brasileiro de Previdência Social; 12) aposentadoria ordinária aos 35 anos de serviço e aos 55 anos de idade e pagamento integral do salário nos casos de seguro de acidentes no trabalho; 14) direção dos institutos e caixas de pensões e aposentadorias pelos trabalhadores, através de eleições diretas pelos segurados; 15) salário igual para trabalho igual; 16) salário insalubridade; 17) estabilidade no emprêgo ao pessoal de obras com garantia de salários de acôrdo com a Constituição e direito à sindicalização; 18) extensão ao trabalhador do campo dos direitos assegurados aos demais trabalhadores; 19) garantia e estímulo à sindicalização rural, e 20) higienização e segurança nos locais de trabalho.

O MANIFESTO DE APOIO DOS COMUNISTAS

Na convenção do MNPT, foi aprovado o lançamento do seguinte manifesto ao povo de apoio à candidatura dos srs. Juscelino Kubitschek e João Goulart:

"AOS TRABALHADORES E AO POVO

A Comissão Executiva do Movimento Nacional Popular Trabalhista e os presidentes das Delegações dos Estados representados na Convenção Nacional do M. N. P. T. e falando em nome das respectivas Delegações, concluíram por unanimidade que o M. N. P. T. tomasse posição frente às candidaturas atuais e apoiasse um dos candidatos pelas razões que passa a expôr:

1) — Considerando que os trabalhadores e as fôrças populares, não conseguiram lançar um candidato independente e que na situação atual, diante do perigo de golpe, deixar a questão aberta seria estimular a abstenção e favorecer à corrente dos golpistas; 2) — Considerando que os Trabalhadores e as fôrças populares têm o dever e a necessidade de optar por uma das candidaturas já existentes; 3) — Considerando que entre os candidatos, os que no momento, mais se aproximam das fôrças populares e dos trabalhadores são os srs. Juscelino Kubitschek de Oliveira e João Goulart; 4) — Considerando que a presença do sr. João Goulart na referida chapa reune de fato as preferências dos trabalhadores do Brasil; 4) — Considerando a necessidade de eleger o sr. João Goulart e o seu companheiro de chapa, pois, do

(Conclui na 13.ª página)

CANROBERT e os candidatos

Um telegrama enviado pelo "Correio da Manhã"

O **Correio da Manhã** endereçou aos quatro candidatos à Presidência da República um telegrama em que lhes solicita uma opinião sôbre o discurso pronunciado sexta-feira última pelo general Canrobert. Como ontem só havíamos recebido a resposta do general Juarez Távora e do sr. Juscelino Kubitschek, resolvemos aguardar o recebimento das declarações que faltam.

O sr. Plínio Salgado, que se acha no interior de Minas, já nos fêz saber que enviará a sua resposta. Quanto ao sr. Ademar de Barros, não sabemos ainda se recebeu o telegrama.

NO MUNDO POLÍTICO

- *PSD e PTB examinam a emenda parlamentarista*
- *"Impeachment" contra o governador do Pará*
- *Cordeiro pacificador*

Realizou-se, ontem à noite, uma reunião conjunta do P. S. D. com o P. T. B., a que compareceram, entre outros, os srs. Juscelino Kubitschek, Amaral Peixoto, João Goulart, José Maria Alkmin e Oswaldo Aranha. Foi discutida a atual situação política, passando-se em revista os problemas políticos relacionados com a orientação da maioria parlamentar, inclusive a emenda parlamentarista que está na ordem do dia da Câmara. Também foi objeto de cogitações o discurso pronunciado, ontem, pelo sr. Gustavo Capanema.

Não tem fundamento a notícia divulgada por uma emissora, segundo a qual o general Canrobert Pereira da Costa teria comparecido à reunião.

O "IMPEACHMENTE" CONTRA O GOVERNADOR DO PARÁ

Declarou-nos ontem o senador udenista paraense, sr. Prisco dos Santos, que a tentativa de "impeachment" contra o governador do seu Estado improcede, pois não houve ali nenhuma coação por parte daquela autoridade. O governador pertence a um partido, e, portanto, está no seu direito de pugnar pela sua vitória. Os partidos são constitucionais — acrescentou — e não há dispositivo algum de lei que impeça a governadores de se filiarem a qualquer agremiação devidamente registrada.

Por outro lado — disse — o "impeachment" exige dois têrços dos votos da Assembléia para a sua aprovação e os oposicionistas dispõem apenas de 18 deputados.

A propósito do assunto, a Meridional enviou-nos o seguinte despacho:

"Ingressou no Legislativo uma denúncia do PSD contra o governador general Zacarias Assunção, pedindo "impeachment" contra o mesmo, pelo fato de vir o chefe do Executivo acompanhando o candidato situacionista, sr. Ejúlogo Campos, em sua campanha política pelo interior do Estado.

No encaminhamento da denuncia, o deputado Benedito de Carvalho criticou severamente a atitude do governador Assunção, pedindo que a presidência da Mesa colocasse, em pauta, imediatamente, a denúncia, para a sua votação em plenário. Travaram-se então acalorados debates entre deputados pessedistas e situacionistas, surgindo ofensas mútuas e dando origem a grande confusão.

Ontem, o PSD não compareceu aos trabalhos, de modo que os debates deverão prosseguir hoje.

CORDEIRO REASSUMIU PACIFICADOR

RECIFE, 8 (Asp.) — Falando à imprensa, logo depois de reassumir o poder, o governador Cordeiro de Farias desmentiu os rumores de que estaria para renunciar à chefia do Executivo pernambucano, atribuindo-se a círculos interessados em estabelecer confusão. Em seguida, dirigiu um apêlo a todos os partidos em favor da preservação da democracia e tranqüilidade da nação.

Quanto às candidaturas à presidência da República, declarou que, como governador, não se pode manifestar sôbre elas, pois foi eleito por uma coligação de partidos que se dividiram no cenário da sucessão presidencial.

A REUNIÃO

Houve ontem uma reunião de dirigentes do PSD para analisar o discurso do general Canrobert Pereira da Costa. Foi nela que se traçaram as linhas gerais do discurso pronunciado, à tarde, na Câmara, pelo deputado Gustavo Capanema, líder da maioria.

BENEDITO CONTROLA

O sr. Benedito Valadares, que já tem a experiência de muitas revoluções, acha que a situação do país é das mais graves. Chega-se a essa conclusão pelas conversas que o senador mineiro manteve ontem na Câmara com os deputados. Pouco depois de ser apresentado o requerimento do sr. Manuel Novais, pedindo a transcrição nos Anais do Congresso, do discurso pronunciado pelo general Canrobert Pereira da Costa, no Clube da Aeronáutica, apareceu pelo recinto o sr. Valadares e logo entrou a confabular com correligionários e amigos. Pedia calma. Falava à meia-voz, dando porém tôda a persuasão possível às suas palavras. O momento não comportava divisões nem arroubos. Era preciso que o PSD compreendesse que qualquer precipitação seria na certa um movimento suicida.

Iniciada a oração do sr. Gustavo Capanema, o sr. Valadares continuou no recinto, ouvindo e aconselhando.

Entre outras coisas conseguiu formar um ambiente a favor da transcrição. Se não fôsse o seu trabalho talvez a Câmara rejeitasse o pedido do sr. Manuel Novais.

A VISITA DE NEREU

A visita do sr. Nereu Ramos ao palácio do Catete despertou interêsse porque o presidente do Senado estêve com o sr. Café Filho, pouco depois da saída do general Canrobert.

O sr. Nereu Ramos declarou que sua visita não tem absolutamente o caráter que lhe querem emprestar. Estêve ontem no Catete como costuma fazer tôdas as segundas-feiras. Não o levaram all assuntos de emergência nem situações de calamidade.

SUCESSÃO MINEIRA

O sr. Bilac Pinto já iniciou sua campanha pelo interior de Minas. Dessa primeira etapa, visitou os municípios de Santa Rita, Itamonte, Passa Quatro, Pouso Alto, Itanhandu, Silvestre Ferraz, Cristina, São Lourenço e Itajubá. Acompanharam o candidato da UDN ao govêrno de Minas, nesse roteiro, o sr. Oswaldo Pierucetti, candidato a vice-governador na sua chapa, e os deputados federais Rondon Pacheco Oscar Corrêa e Guilherme Machado além dos estaduais Milton Sales e José Cabral.

O próximo roteiro do sr. Bilac Pinto inclui, entre outras a cidade de Alfenas, Lavras, Três Corações e Varginha, que são consideradas os grandes núcleos eleitorais do sul de Minas.

O sr. Lúcio Bittencourt, outro candidato ao govêrno de Minas, deve reiniciar ainda esta semana sua campanha pelo interior no Estado.

Em declarações à reportagem, informou que não tem qualquer compromisso com o sr. Ademar de Barros. Vai participar dos comícios do PSP apenas porque êsse partido apoia sua candidatura. Para o sr. Lúcio Bittencourt e os dirigentes da Coligação que o apoia, a eleição para a presidência da República está aberta.

REUNIÃO DO PSP

Está marcada para hoje uma reunião, na sede do PSP, entre vários secretários dos diretórios regionais do partido. O assunto a ser tratado diz respeito à campanha eleitoral e às reais possibilidades do sr. Ademar de Barros nos respectivos Estados.

OS INTEGRALISTAS NÃO APOIAM LÚCIO BITTENCOURT

BELO HORIZONTE, 8 (Da Sucursal) — Elementos da direção do Partido de Representação Popular, em face das notícias de que o grêmio integralista está dando apoio à candidatura do senador Bittencourt ao govêrno de Minas, esclarecem:

"— O PRP não apoia e não poderá colaborar na campanha do senador Lúcio Bittencourt, que é elemento reconhecidamente da esquerda, tendo, no Estado, o apoio do Partido Socialista e dos comunistas. Sua campanha está sendo feita abertamente pelo órgão vermelho "Jornal do Povo" e seu nome foi registrado pelo Partido Socialista como seu candidato. Não é possível assim aos integralitas apoiarem sua candidatura."

SEGUEM PARA O SUL JUAREZ E MILTON CAMPOS

Regressando ontem de São Paulo, após uma semana de intensa campanha eleitoral naquele Estado os candidatos da Frente de Renovação Nacional passaram o dia, nesta capital, em conferência com líderes políticos e representantes de várias classes sociais. E hoje, às 7 horas, seguirão por via aérea para Laguna, visitando Tubarão e Lages, em Santa Catarina. Amanhã, os srs. Juarez Távora e Milton Campos estarão no Rio Grande do Sul, iniciando sua excursão pela cidade de Vacaria. Da comitiva dos ilustres brasileiros farão parte o governador Jânio Quadros e dirigentes dos partidos que integram a Frente de Renovação Nacional. No sul os candidatos permanecerão até o dia 17 do corrente, quando retornarão ao Rio.

JUSCELINO FALA AOS FUNCIONÁRIOS PÚBLICOS

FORTALEZA, 7 (S.E.) — Em sua visita a esta capital, no dia 4 último, às 11 horas da manhã, o sr. Juscelino Kubitschek foi recepcionado pelo funcionalismo público cearense, na sede da União Estadual dos Servidores Públicos, sendo ali saudado por vários oradores, oferecendo-lhe as funcinárias um ramalhete de flôres.

Falaram o presidente, sr. Dager de Souza Serra e o secretário da União Brasileira de Servidores Postais e Telegráficos, sr. José Felix Brasil, que o denominou "o tesoureiro do Brasil".

Agradecendo à homenagem, o sr. Juscelino Kubitschek focalizou o problema salarial e assistencial do funcionário público brasileiro, dizendo que, contra a opinião de muitos outros, considera êste mal pago e mal assistido pelos poderes públicos. Afirmou mesmo que com tão baixa remuneração, os administradores não têm o direito de exigir maior e me-

(Conclui na 8.ª página)

A SITUAÇÃO DO DIRETÓRIO NACIONAL DO P.S.D.

Deverá opinar hoje o procurador geral da República

Ainda hoje, possìvelmente, o procurador-geral da República, sr. Plínio Travassos, deverá apresentar ao Tribunal Superior Eleitoral seu parecer no processo referente à situação do diretório nacional do PSD, que, como se sabe, não foi registrado naquela alta Côrte, como determina a legislação vigente.

Depois de emitido êsse parecer, o processo retornará às mãos do respectivo relator, ministro Afrânio Costa, que, então, vai submetê-lo ao julgamento do Tribunal.

O GENERAL CANROBERT VAI LICENCIAR-SE

O general Canrobert Pereira da Costa estêve, ontem, com o presidente da República, que também recebeu os srs. Carlos Luz, Nereu Ramos e Etelvino Lins.

Em conseqüência dessa visita, o general Canrobert decidiu licenciar-se do lugar de chefe do Estado Maior Geral das Fôrças Armadas, aproveitando a oportunidade para se submeter à uma intervenção cirúrgica.

O general foi visitado, ontem, por numerosos colegas.

DOIS SENADORES LICENCIADOS

O sr. Novais Filho ia tratar do parlamentarismo

O Senado resolveu ontem homenagear dois dos seus funcionários que faleceram domingo repentinamente, comparecendo ao entêrro dos mesmos. Nestas condições, todos os oradores que estavam inscritos desistiram da palavra.

O sr. Novais Filho, que não tinha sabido das combinações, começou um discurso defendendo mais uma vez o parlamentarismo, mas logo recebeu um bilhete do líder cientificando-o de que deveria adiar suas considerações. O orador atendeu imediatamente, deixando a tribuna.

Em seguida, foram licenciados, conforme requerimentos apresentados à Mesa, por cem dias cada um, os srs. Chateaubriand e Silvio Curvo, cujos suplentes serão prontamente convocados.

Na ordem do dia foram rejeitados, por inconstitucionais, dois projetos do próprio Senado, um que instituía o ano de 13 meses em consagração ao Dia de Natal e prêmio ao trabalho, e outro alterando dispositivos do Código de Processo Penal.

Foi aprovado o projeto que derroga o artigo 3.º da lei n. 794, de 29 de agôsto de 1949, o qual assegura a inscrição de provisionados no Quadro da Ordem dos Advogados do Brasil, com emenda.

Mereceu também aprovação o projeto de resolução que autoriza o senador a faltar cinco dias, sem desconto, durante o mês.

Foram adiadas, a requerimento do sr. Apolônio Salles, as matérias seguintes: 1) — redação final do projeto que reorganiza a Procuradoria Geral da Fazenda; 2) — que provê sôbre uso do automóvel oficial e dá outras providências; e 3) — que manda sobrestar o pronunciamento da Câmara dos Deputados sôbre o projeto de resolução que aprova o ato do Tribunal de Contas denegatório de registro à escritura de doação, em pagamento, celebrado entre a Superintendência das Emprêsas Incorporadas e Clevelândia Industrial e Territorial Ltda.

Foi lida no expediente mensagem do presidente da República submetendo a apreciação da Casa a escolha do sr. Etelvino Lins para ministro do Tribunal de Contas, na vaga decorrente da aposentadoria do sr. Bittencourt Sampaio.

REPERCUTE NA ASSEMBLÉIA FLUMINENSE o discurso do general Canrobert

Transcrição, nos anais, de um artigo do "Correio da Manhã"

Na Assembléia fluminense diversos deputados manifestaram-se contra o discurso do general Canrobert, tendo o sr. Vasconcelos Tôrres, do PSD, requerido a inserção nos anais, do artigo publicado pelo **Correio da Manhã**, domingo último, sob o título "Hierarquia e disciplina". Falaram ainda, contra a oração do general Canrobert, os srs. Hamilton Xavier, Rodrigues de Oliveira, Gilberto Pires e Adolfo Oliveira.

Por sua vez o sr. Simão Mansur anunciou que iria requerer a transcrição, nos anais, do referido discurso. Desistiu, em virtude das manifestações em contrário, dos demais representantes.

Clínica São Vicente
DIAGNÓSTICO E RECUPERAÇÃO
CARDIACOS, NEURÓTICOS E CONVALESCENTES
Direção de João Borges, Genival Londres
e Aluizio Marques
RUA JOÃO BORGES, 205 — TEL.: 27-0080 — GÁVEA

BALEEIRO:

"OU O PRESIDENTE DA REPÚBLICA PRENDE o general Canrobert, ou a situação se agrava ainda mais"

As restrições do PTB ao discurso do presidente do Clube Militar — Interpretação do líder da maioria sôbre o documento, que foi transcrito nos anais — Prorrogação dos contratos de financiamento agropecuários — Aquisição de locomotivas elétricas pela Central do Brasil

Já no início da sessão de ontem da Câmara dos Deputados, o discurso proferido pelo general Canrobert Pereira da Costa, no Clube da Aeronáutica, foi debatido e interpretado.

O primeiro orador foi o sr. Manoel Novais, justificando um requerimento, pedindo a transcrição nos anais daquele pronunciamento do chefe do Estado Maior das Fôrças Armadas. Salientou o representante baiano que era da tradição do Congresso Nacional a inserção, em seus anais dos documentos que, "pela sua autoridade, pelos conceitos emitidos e pelo sentido patriótico, sirvam de elementos a reconstrução da história do país".

Salientando, a seguir, que a essa altura tôdas as fôrças políticas já tomaram posição definida, afirmou que nem porisso os homens de responsabilidade estavam inibidos de opinar sôbre a situação, extremamente delicada, "sejam políticos ou não, militares ou civis, procurando, ainda, por todos os meios ao seu alcance, salvar o país do naufrágio".

— A despeito dos julgamentos da imprensa e dos círculos políticos — frizou o orador — é de convir que o discurso do general Canrobert exprime muita verdade e muito patriotismo, porque sendo a palavra de um grande chefe militar, também o é de um grande cidadão.

Prosseguindo, o sr. Manoel Novais lembrou a atitude do atual chefe do Estado Maior das Forças Armadas, em 1950, quando a tese da maioria absoluta visava impedir a posse do sr. Getúlio Vargas, citou o caso da tentativa de intervenção federal em São Paulo, no govêrno Ademar de Barros, afirmando que, nas duas oportunidades, o então ministro da Guerra demonstrara o seu profundo espírito legalista, concluindo:

— Seu passado, sua clarividência, seu prestígio de chefe militar e as suas qualidades de cidadão autorizam a transcrição, nos anais, dêste importante documento.

O sr. Flores da Cunha, na presidência dos trabalhos, declarou que iria analisar o requerimento, oportunamente, a fim de verificar se estava em condições de ser votado pelo plenário.

RESTRIÇÕES DO PTB

Seguiu-se na tribuna o sr. Nelson Omegna, como líder do PTB, para discordar da interpretação dada pelo sr. Manoel Novais ao discurso do general Canrobert, declarando que sua palavra poderia apresentar-se ensombrada de qualquer suspeição, não tivesse ela como batedores, à sua frente, "as manifestações da grande imprensa do Distrito Federal — como o Correio da Manhã, o "Diário de Notícias", o "Diário Carioca", que sentiram êsse documento, para o qual se pedia inscrição nos anais, "como uma expansão altamente passional", de alguém que sentira a atualidade brasileira com cores excessivamente carregadas e sombrias. Classificou-o de "altamente alarmante", pois êle evocara, inclusive, "soluções extralegais" como necessárias e convenientes, quando o presidente da República e os ministros militares vinham declarando, reiteradamente, que a nação estava tranquila e aguardava serenamente o pleito.

Afirmou, em seguida, o orador, que, como documento, mereceria transcrição nos anais, sem que isso, entretanto, significasse apôio da Câmara "à falta de serenidade do general Canrobert". Mas, de qualquer modo, o discurso aí estava, "como uma espada sôbre a cabeça dos candidatos". Pediu ao seu autor uma revisão, respondendo à solicitação que êle fazia ao PTB, no sentido de sopitar ódios e rancores. Êsse pedido aos trabalhistas teria a resposta condicionada a igual atitude do general Canrobert que não conseguira "sopitar o seu passionalismo".

DECLARAÇÃO DE VOTO

— Quero fazer a minha declaração de voto — declarou o sr. Carlos Lacerda, ocupando o microfone. Ouvi, li e reli com a maior atenção o discurso do chefe do Estado Maior das Fôrças Armadas, autoridade diretamente subordinada ao presidente da República, autoridade que coligue todos os dados e informações relativas à segurança e à defesa interna e externa do país.

— Vale a pena lembrar a palavra de Walter Lippmann — acrescentou o orador — quando salienta que a grande fraqueza das democracias modernas consiste na covardia de dizer tudo ao povo na hora exata. O general Canrobert não fez mais do que dizer tôda a verdade ao povo, dando oportunidade a que a nação encontre uma solução para a crise que atravessa.

Intervem nos debates a essa altura o sr. Croacy de Oliveira, indagando: "V. Excia. defende o golpe?"

— O que defendo não é o golpe, — respondeu o sr. Carlos Lacerda — mas a necessidade de tornar um golpe desnecessário, chegando ao mesmo resultado, através da solução de união. É por isto que dou, declaradamente e com orgulho o meu voto a favor da transcrição do discurso do general Canrobert.

INTERPRETAÇÃO DA MAIORIA

O discurso mais longo da sessão foi proferido pelo líder da maioria, sr. Gustavo Capanema, que, nessa qualidade, pôde alongar-se por mais de uma hora na tribuna, fazendo uma nova exegese do discurso do chefe do Estado Maior das Fôrças Armadas, aceitando-o na parte referente a análise da crise nacional.

Declarou, inicialmente, o líder da maioria que leu, entre atemorizado e alarmado, o discurso do gen. Canrobert. Depois de uma longa meditação, sentira-se, entretanto, no dever de ocupar a tribuna, para levar ao país uma palavra tranquilizadora. O quadro pintado naquela peça oratória era, verdadeiramente, pessimista e alarmante. Lembrou,

(Conclui na 10.ª página)

Os índios têm religião, costumes e cultura próprios, que seguem através de séculos. Êste Uialapiti corta a franja de sua irmã, para significar que terminou o período de luto impôsto pela morte do marido. A tesoura foi-lhe dada pelo S. P. I., num exemplo de como se deve levar a civilização ao índio sem interferir na sua vida.

PORQUE LUTAMOS PELO PARQUE INDÍGENA DO XINGU

O intercâmbio tribal dos xinguanos, como nações perfeitamente organizadas e com cultura própria — Os prós e os contras da civilização — Os verdadeiros objetivos do Parque

(II)

IRMÃOS VILAS BOAS

Publicamos, hoje, a segunda parte de um trabalho dos Irmãos Vilas Boas, em que explicam as razões pelas quais lutam pela criação do Parque Indígena do Xingu. Na primeira parte, divulgada em nossa edição de domingo último, dedicaram-se a descrever a região do Xingu, com suas características biogeográficas e que se tornaram o "habitat" natural de numerosas tribos indígenas. Hoje, mostram com muita clareza que os índios são também sêres humanos, vivendo em sociedade perfeitamente organizada, com religião, costumes e cultura próprios. Por que não podem dispor, então, do direito de propriedade à terra que habitam e de que são, no momento, os únicos ocupantes?

Nestas belas páginas, escritas com sentimento e vigor, os Irmãos Vilas Boas revelam pela primeira vez de público o fruto da sua experiência, depois de doze anos de convívio com os índios brasileiros.

INTERCAMBIO TRIBAL

Seus hábitos são os mesmos, organizam-se idênticamente, têm as mesmas cerimônias, no fundo e na forma idênticas, e interpretam tôdas estas coisas da mesma maneira.

O ritmo de vida, com raríssimas exceções, é um só em tôdas as aldeias. Absorvem-nas as mesmas preocupações e obrigações de um modo geral.

As verdadeiras diferenças de índole que se observam são sempre de indivíduo para indivíduo e quase nunca de grupo para grupo. Estas, contudo, existem, mas simplesmente como um feitio psicológico indivisível do grupo tomado num todo. Poderíamos, assim, dizer dum "mercantilismo" dos Aueti, duma "premeditação" dos Kamaiurá, duma "singeleza" dos Uaurá, ou duma "espontaneidade um tanto rude" dos Kuikuru.

Mas estas pequenas diferenças se anulam em face de inúmeras correspondências mais fortes e funcionalmente positivas. São, por exemplo, tão estreitamente ligados nos seus atos, religiosos principalmente, que êstes, para serem realizados, exigem a participação de mais de um grupo.

São também muito fortes os laços sociais que os unem. Os casamentos entre membros de tribos diferentes, são frequentíssimos. Êsse intercâmbio social torna-se ainda mais expressivo com o hábito do "estágio", muito comum entre êles. Consiste êsse estágio numa longa permanência, que dura às vêzes anos, de membro de uma aldeia noutra diferente. Os índios que estagiam são sempre do sexo masculino, e sempre com a finalidade de aprender a língua da tribo amiga.

As suas relações econômicas são também estreitas e constantes, chegando, em certas orasiões, até ao auxílio mútuo.

E são também simples e humanos, rindo ou chorando como qualquer civilizado. Os índios amam os seus filhos e esta fotografia quase provocou incidente com os papais, assustados com o terror do garoto diante do "flash".

Acontece às vêzes, muito raramente, de uma aldeia encontrar-se em situação difícil, com o esgotamento de suas reservas alimentares. Nessas crises, o grupo necessitado recorre aos seus vizinhos, e as roças dêstes lhes são sempre franqueadas.

Auxiliam-se também por ocasião das guerras. Neste caso, as tribos auxiliadoras recebem um pagamento, mas nunca a ambição da recompensa sobrepuja a espontaneidade do desejo de ajudar, isto porque êste vem sempre do instinto de defesa comum.

NAÇÕES ORGANIZADAS

Podemos dizer que as tribos amigas do Alto-Xingu formam uma verdadeira sociedade de nações, porém, mais perfeita do que as organizações civilizadas, porque àquelas favorecem uma cultura espiritual comum e uma ordem econômica simples, baseada num perfeito equilíbrio de valores das especialidades de produção dos vários grupos, do que resulta uma benéfica e mútua dependência.

Êsse perfeito entrelaçamento material e espiritual das tribos xinguanas, constitui por si só, uma extraordinária prova da grande antiguidade delas na região.

As grandes áreas devastadas nos lugares das diversas aldeias atuais e abandonadas são também atestado seguro da extensão dêsse passado, que deve remontar a séculos.

Quantos anos não mourejaram êstes índios, com seus precaríssimos machados de pedra, para transformar enormes extensões de mata em vastos mangabais e piquizais, e outras áreas, maiores ainda, em cerrados e carrascais que, fàcilmente se verifica, encobertam terras cansadas de cultivos sucessivos?

São tão amplas essas clareiras, abertas no selo das matas, que algumas já foram por nós utilizadas, para abertura de campos de aviação de regulares dimensões.

Além dêsses sinais, que tão bem evidenciam êsse longo período, tão cheio de lutas e sacrifícios dêstes bravos indígenas, aqui temos também, através das suas lendas e tradições, outra natureza de expressivas provas do seu remoto passado neste solo xinguano, que é berço, podemos afirmar, de tôda uma cultura, complexa e rica, surgida, através de séculos, de uma amalgamação paulatina de costumes e tradições primitivamente distintos.

Vemos, assim, pelas suas narrativas, que os próprios cenários e lugares onde suas lendas e histórias se desenrolam, estão sempre dentro dos limites da zonas ocupadas, ou conhecidas.

O seu grande mito, no qual está baseado quase todo o rito de sua religião, teve por cenário a confluência dos formadores do Xingu, lugar que todos os índios denominam de "Morená". É a terra sagrada dos xinguanos. Ali residia o seu grande herói criador, MAVUTSININ, autor da mãe do sol e da lua, os gêmeos lendários.

As grandes lagoas da margem direita do Kuluene, e as que estão entre êste e os rios Kurisevu e Batovi, desempenham também um importante papel nas suas tradições. Umas, são apontadas como antigos domínios de poderosas nações; outras tidas como moradas de animais monstruosos de formas fantásticas. Tôdas elas têm, assim, suas histórias e sua origem na vontade de um deus, ou na proeza dum herói mágico qualquer.

OS INDIOS TÊM CULTURA PRÓPRIA

Tão belas histórias não devem desaparecer, não devem perder, por enquanto, o seu transcendente valor funcional, a fim de que sobrevivam integralmente as culturas às quais pertencem.

É um engano pensar que os índios são criaturas completamente destituídas de cultura e princípios.

Aqueles que não os conhecem bem, que não tiveram oportunidade de com êles conviver longo tempo, tendem a imaginá-los, ou pintá-los como sêres sem lei, livres, vivendo na natureza com a mesma espontânea irresponsabilidade dos animais.

São comuns as histórias e narrativas, nas quais aparecem os índios errantes nas matas, ou incendiando e trucidando pelo simples instinto de destruir. Incorre em grande erro, quem assim os julga. A verdade é bem outra.

Nos seus domínios ou hábitats, êles têm sempre os seus caminhos certos, assim como no seu mundo moral seguem regras e leis, têm valores e fins.

Sua vida espiritual não é, como se poderia pensar, um amontoado de superstições e idéias erroneas e sem nexo.

Ao contrário disso, êles possuem uma verdadeira religião, cujos postulados fundamentais são a imortalidade da alma e o culto dos mortos.

Numa grande e solene cerimônia coletiva, invocam as almas dos que morreram e contritamente despedem-

(Conclui na 10.ª página)

CRIME DA RUA TONELEROS

Damos na quinta página as alegações finais apresentadas pelo sr. Sobral Pinto, assistente da acusação no processo sôbre o Crime da Rua Toneleros.

CENSURA À IMPRENSA NA COLÔMBIA

Veemente protesto da Sociedade Interamericana de Imprensa

BOGOTÁ, 7. A Comissão Nacional de Imprensa dirigiu à comissão executiva da Sociedade Inteamericana de Imprensa, com sede em Nova York, o pedido de uma urgente viagem à Colômbia para estudar os problemas da imprensa. A extensa comunicação é firmada por todos os membros da Comissão Nacional; menciona os problemas dos diversos jornais com relação à liberdade de imprensa e termina com um protesto contra o fechamento de "El Tiempo".

Afirma que há censura também para noticiário rádio-telefônico. (F. P.)

REPERCUSSÃO

MÉXICO, 8. O fechamento do "El Tiempo" de Bogotá, causou viva impressão na imprensa. Publica na primeira página tôdas as informações, com títulos que não deixam dúvida quanto à condenação da medida. O importante "Excelsior" afirma sua solidariedade ao diário colombiano, lembrando que o "El Tiempo" é "um dos diários de maior vulto e prestígio da Colômbia, senão da América do Sul". (F.P.)

NO CHILE

SANTIAGO, 8. A diretoria do Círculo dos Jornalistas se "solidarizou com a imprensa da Colômbia, odiosamente perseguida com o fechamento de "El Tiempo", de Bogotá, e a censura órgãos da imprensa, agências informativas, etc." (F. P.)

PROTESTA A S.I.P.

NOVA YORK, 8. (U. P.) — A Sociedade Interamericana de Imprensa (SIP) acusou o govêrno da Colômbia de que seus atos contra a imprensa são "simplesmente uma medida ditatorial" e declarou que dia a dia pioram as relações entre a imprensa e o govêrno do citado país, "que aparentemente despreza a imprensa e se considera no direito de ditar [illegible] editorial dos periódico.

Através de um cabograma dirigido hoje ao general Gustavo Rojas Pinilla, presidente da Colômbia, a SIP declara:

"Entendemos que o estado de sítio que imperou na Colômbia desde o dia 9 de novembro de 1949 e que V. Exa., herdou quando derrotou o govêrno do dr. Laureano Gomez, a 13 de junho de 1953, permite aplicar a censura prévia.

Elogiamos V. Exa. quando suspendeu a censura, em novembro dêsse ano, porém temos visto um lamentável retrocesso, que cada dia piora as relações entre o govêrno e a imprensa, cuja culpa recai exclusivamente no govêr-

(Conclui na 11.ª página)

O P.T.B. PEDIU O REGISTRO das candidaturas dos srs. Juscelino Kubitschek e João Goulart

O diretório nacional do PTB deu entrada ontem, à tarde, na secretaria do Tribunal Superior Eleitoral com o pedido de registro das candidaturas dos srs. Juscelino Kubitschek e João Goulart à presidência e vice-presidência da República.

Pouco depois, o PSD também encaminhava àquela Côrte idêntico pedido, pleiteando, porém, o registro apenas do nome do sr. Juscelino Kubitschek. Ao que soubemos, o pedido de registro do sr. João Goulart ficou para ser feito posteriormente pelo PSD.

Outras notícias na 11.ª página

SIM... OS JUROS SÃO OS MESMOS... porém a
conta mixta
DO BANCO OLIVEIRA ROXO
lhe possibilita
maior rendimento
maior comodidade
SEGURANÇA ABSOLUTA
sob a mesma direção
há 43 anos.
BANCO OLIVEIRA ROXO
Rua Miguel Couto, 7 ao lado da rua do Ouvidor

DIRETOR
M. PAULO FILHO
Avenida Gomes Freire, 471
REDATOR-CHEFE
ANTONIO CALLADO

Correio da Manhã

SUPERINTENDENTE
JOSÉ V. PORTINHO
N. 19.132 — ANO LV
GERENTE
ALINIO DE SALLES

2º Caderno — Rio de Janeiro, Têrça-feira, 9 de Agôsto de 1955

Os basquetebolistas universitários brasileiros derrotaram os portuguêses por 109x32

A TCHECOSLOVAQUIA SUBSTITUIRIA A SUIÇA no roteiro da seleção brasileira que irá à Europa

Voltará à Europa um emissário da CBD afim de completar o programa das exibições, previsto para 1956 — Quarta-feira o sr. Paulo de Carvalho apresentará ao Conselho Técnico a relação dos jogadores convocados para as taças "O' Higgins" e "Osvaldo Cruz"

A CBD continua em franca atividade, tomando as providências para a organização da seleção permanente. Assim é que o Conselho Técnico de Futebol está convocado para se reunir depois de amanhã, à tarde. No ensejo, o sr. Paulo de Carvalho, que está sendo esperado, amanhã, nesta capital, apresentará a relação dos jogadores que serão convocados para integrar a equipe brasileira, cujos primeiros compromissos estão mrcados para os dias 15 e 20 de setembro com os chilenos, em disputa da "Taça O'Higgins", respectivamente no Maracanã e Pacaembu.

APOIO DOS CLUBES

Aliás a respeito da formação do quadro nacional o sr. Luiz Murgel, presidente da Comissão de Assuntos Internacionais da entidade eclética, fará uma exposição, na reunião da Assembléia Geral da Federação Metropolitana de Futebol, que se realizará na próxima sexta-feira. A finalidade dessa palestra naturalmente que será conseguir o apôio dos clubes guanabarinos para o intercâmbio intensivo que a C. B. D. pretende levar a cfeito, dando cumprimento ao programa elaborado pela atual diretoria.

EMISSÁRIO NA EUROPA

Ontem à noite reuniu-se a Comissão de Assuntos Internacionais, e entre os assuntos ventilados, figurou os jogos da seleção brasileira na Eurona, cujo roteiro ainda não foi fixado definitivamente, uma vez que ainda sòmente estão certos, os jogos em Portugal, Inglaterra e Itália.

A fim de resolver a situação, pois a C. B. D. pretende que a sua recresentação faça, pelo menos, cinco exibições em gramados europeus, decidiu a C. A. I. enviar um emissário para manter os entendimentos com as entidades em cogitações. Assim sendo, segundo apurou a reportagem, deverá viajar para o Velho Mundo, no dia 4 de setembro vindouro, o sr. Baeta Leal. Em face da resposta negativa dos suíços, êsse desportista deverá consultar a entidade da Tcheco-Eslováquia para uma exibição dos brasileiros nêsse país. Além disso, Baeta Leal visitará outros centros esportivos, acertando em definitivo o roteiro da seleção na Europa, no próximo ano.

O "Carioca", "Jacuí" de Otávio Botafogo, que com sua vitória de domingo, lidera a "Taça Correio da Manhã"

Waldo ao marcar o tento inaugural do Fluminense no Campeonato, e o primeiro da série de quatro que o viria colocar na liderança dos artilheiros do certame. Contribuiu assim decisivamente para o arrasador escore de 6 x 0

TRES SURPRESAS na primeira rodada

As derrotas do América e Bangu, e o êxito muito fácil do Fluminense contrariaram os prognósticos – O Flamengo não convenceu e o Vasco passou alguns maus momentos

Duas grandes surpresas marcaram a abertura do Campeonato Carioca de Futebol, e justamente onde menos se esperava: O América, vice-campeão da cidade, possuidor de uma equipe de cujos predicados ninguém duvida, foi "goleado" pelo Olaria, e o Bangu, campeão do Torneio Início, caiu diante do Bonsucesso, em seus próprios domínios. Aliás, a vitória do Fluminense, por 6 x 0, sôbre a Portuguêsa também pode ser incluído entre os imprevistos da rodada, quando se esperava grande resistência dos "lusos".

Fato curioso no exame dos jogos de domingo é que todos os "pequenos", com exceção da Portuguêsa, andaram bem, pois, apesar de vencidos, respectivamente, por Flamengo e Vasco, Canto do Rio e Madureira dificultaram bastante a tarefa dos antagonistas

FLUMINENSE 6 X PORTUGUESA 0

É indiscutível que o Fluminense surprendeu. Anunciava-se um programa algo perigoso para o tricolor, mas o desempenho da Portuguêsa foi decepcionante. Como conseqüência, o quadro local jogou à vontade, fazendo seis tentos sem maiores preocupações.

A conduta dos tricolores agradou. Se conservarem o ritmo, farão destacada figura êste ano. Já a Portuguêsa, portou-se mal, errando sempre.

Marcha da contagem — Valdo movimentou o "score" aos 21 minutos, cabendo a Escurinho o segundo tento, aos 30 minutos. Na segunda fase Valdo aos 6, 12 e 14 minutos, e, finalmente, Telê aos 43 minutos completaram a contagem.

Detalhes — Juiz, Manoel Machado, bom. Arrecadação, Cr$ 101.798,00. Aspirantes, empate 2 x 2. Juvenis, Fluminense 6 x 1. Quadros: *Fluminense* — Cistilho; Lafayette e Pinheiro; Clovis, Edson e Bigode; Telê, Didi, Valdo, Valdemar e Escurinho. *Portuguêsa* — Antoninho; Valter e Alfredo; Haroldo, Henrique e Mario; Renato Guilherme, Miltinho, Denoni e Baduca.

OLARIA 4 X AMERICA 1

Grande resultado obteve o Olaria. Alcançou um dos maiores feitos de sua carreira, impondo sensacional "goleada" no conjunto que, na opinião de muitos, é (ou era) o mais homogêneo desta capital. O fracasso do América se manifestou em tôda linha. Cumpriram seus elementos atuação negativa e inoperante, não havendo menor restrição quanto ao triunfo "hariri". Brilharam os suburbanos, parecendo que voltarão à antiga fama de "fantasmas" dos "grandes" no seu campo.

Marcha da contagem — Na cobrança de uma falta, aos 50 segundos de jôgo, Léo aproveitou uma defesa parcial de Pompéia, atirando forte e marcando o primeiro tento do campeonato. Outra falta nas proximidades da área proporciona a Simões um tiro livre certeiro, aos 34 minutos. O terceiro "goal" teve origem num penalty de Osmar, que ainda Simões converteu. No segundo tempo, Leônidas, de cabeça, aos 13 e Tiãozinho, aos 35 minutos, marcaram os demais tentos.

Detalhes — *Quadros* — *Olaria* — Ari; Oswaldo e Renato; Moacir, Olavo e Dodô; Tiãozinho, Léo, Simões, Russo e Mario. *América* — Pompéia; Rubens e Osmar; Ivan, Oswaldinho e Helio; Canário, Washington, Leonidas, Alarcon e Ferreira.

O atacante Leonidas foi expulso aos 15 minutos da etapa final, por jôgo violento.

Juiz, Eunápio de Queiroz, regular. Renda, Cr$ 106.860,70. Aspirantes, América 5 x 2. Juvenis, Olaria 2 x 1.

BONSUCESSO 1 X BANGU 0

Quer por suas simples condições técnicas, quer pelo sucesso no Torneio Início, ou ainda o fator campo, o Bangu era franco favorito. Mas, o Bonsucesso não acreditou e, lutando de igual para igual no primeiro tempo, conseguiu um "goal" no começo da fase complementar, mantendo, daí por diante, a vantagem mínima.

Marcha da contagem — O único tento foi assinalado pelo extrema Nilo aos 10 minutos do 2º período.

Detalhes — Juiz, Frederico Lopes, bom. Arrecadação, Cr$ 61.732,60. Aspirantes, Bangu 3 x 2. Juvenis, Bonsucesso 1 x 0. Quadros: *Bonsucesso* — Jullão; Bibi e Gonçalo; Decio, Pacheco e Paulo; Milton, Geraldo, Walter, Jair e Nilo. *Bangu* — Jorge; Joel e Zózimo; Hilton, Cavilan e Jorge; Robertinho, Mario, Zizinho, Luiz Carlos e Nivio.

FLAMENGO 2 X CANTO DO RIO 1

Não se pode negar que o Canto do Rio teve bons momentos, ameaçando o campeão, nem tão pouco que o Flamengo se houve com suprema técnica indiscutível, mesmo depois da expulsão de Rubens, merecendo, portanto, a vitória, que poderia ter sido conquistada com ampla vantagem numérica. Os niteroienses, contudo, demonstraram elogiável espírito de luta.

Marcha da contagem — Rubens, cobrando uma penalidade máxima, aos

(Continua na 2.ª página)

Expulso o Catania da 1.ª Divisão italiana

MILÃO, 8 (U. P.) — A equipe profissional de futebol do "Catania", da cidade siciliana do mesmo nome, foi ontem expulsa da 1.ª Divisão por decisão adotada pela Liga Italiana de Futebol, após dois dias de investigações. Embora a Liga não tenha imposto qualquer penalidade a nenhum de seus jogadores, como no caso do Udinese, mostrou-se inflexível com o árbitro que se deixou subornar e com o vice-presidente do Catania, que, segundo as acusações, pagou 1.500.000 liras ao árbitro para que seu clube pudesse ganhar duas importantes partidas.

A Liga adotou as seguintes decisões:

1.ª — Expulsou o Catania da Divisão "A".

2.ª — Negou-lhe o direito de apresentar uma nova equipe em sua substituição.

3.ª — Proibiu que Giuseppe Galli, o vice-presidente do Catania, faça parte da diretoria de qualquer clube italiano, mesmo do Catania.

4.ª — Propôs ao Conselho de Federação de Futebol que elimine, para sempre, de qualquer pôsto na Federação a Giuglio Sterlini, ex-secretário do Catania, e a Salvatore Bernadelli, que atuava como seu intermediário, por terem sido os que efetuaram diretamente o suborno.

5.ª — Propôs à Associação Italiana de Arbitros que suspenda o árbitro Scaramella, acusado de haver marcado penalidades que favoreceram ao Catania no encontro que o citado clube manteve com o Atalanta, de Bergamo, no dia 22 de dezembro do ano passado, em que o clube siciliano venceu por 1 x 0; e no encontro com o Gênova, realizado no dia 6 de março passado, em que o Catania venceu por 2 x 0.

SERZEDÊLO MACHADO REPRESENTANTE PAULISTA NO RIO

O desportista Eurico Serzedelo Machado, que até pouco tempo ocupava o cargo de conselheiro do Conselho Técnico de Futebol, da CBD, foi escolhido pela Federação Paulista de Remo, para seu representante junto à CBD.

Êste convite reveste-se de realce, justamente pelo fato do mesmo ter deixado o CTF, por motivos já amplamente conhecidos.

CAMPEONATO INTERNO DO BANGU

Os jogos disputados domingo, referentes à 11ª rodada do Campeonato Interno de Futebol promovido pelo Departamento de Amadores do Bangu A. C. terminaram com os seguintes resultados: Estamparia 1 x Teares 5; Eletricidade 1 x Engomação 3; Transportes 2 x Escritório 1 e Maçaroqueira 3 x Departamento Territorial 1.

Outras notícias de Esporte na 2.ª página

Neivaldo, Gerson, Santos, Quarentinha e Juvenal, antes do treino de ontem

Garrincha não jogará amanhã

Pronto o Botafogo para estrear no Campeonato contra o São Cristóvão – Gato brilhou no treino de ontem

Diante de um público surpreendente e grande, realizou o Botafogo o seu "apronto" para o jôgo contra o São Cristóvão, na noite de ontem. Com o início marcado para às 20.30 horas, o movimento se verificou em três tempos, com a equipe titular se exibindo contra os reservas e, em seguida, contra uma equipe mista, para, finalmente, ficarem em campo êste segundo team e o conjunto de reservas. O misto contou com a presença de Vinicius e Dino, os dois "visitantes", já que no próximo dia 16 ou 17 já estarão de viagem à Itália, incorporando-se aos seus novos clubes.

AUSENTES GARRINCHA E JOÃO CARLOS

Dois titulares não participaram do conjunto noturno: Garrincha e João Carlos. O primeiro está, ainda, sem contrato, sendo, inclusive, dispensado até hoje pela direção técnica. Mas mesmo se firmasse seu novo compromisso hoje, o consagrado extrema não poderia entrar em ação, de vez que não tinha condições de jôgo na data original da rodada, que era domingo, dia 7. A ausência de João Carlos, por sua vez, deve-se a uma ligeira contusão do mais novo elemento do Botafogo, mas que não chega a causar preocupações, uma vez que João Carlos estará plenamente apto para jogar amanhã.

BRILHOU GATO

A sensação do exercício era o mineiro Gato, que brindou o público presente com um belíssimo tento, longamente aplaudido pela "torcida". Imediatamente após a conquista do tento, contudo, Gato começou mancar e, minutos após, declarou a reportagem que ressentia a contusão e não está certo de que poderá jogar amanhã. Todavia, o técnico Zezé Moreira conta com êle como titular para o match contra os alvos, em Figueira de Mello.

GARRINCHA QUER 22 MIL CRUZEIROS

O que, no momento, preocupa os botafoguenses, é a situação de Garrincha, que está sem contrato e reluta em assinar o novo compromisso nas condições oferecidas pelo clube. Quer o jovem ponteiro nada menos do que 22 mil cruzeiros mensais, ultrapassando, no seu pedido, o salário-teto do Botafogo e, conseqüentemente, o mesmo não tem receptividade por parte dos próceres do clube. Hoje mesmo deverão se realizar novos entendimentos a respeito e, apesar da relutância do jogador, confiam os botafoguenses que o assunto seja resolvido satisfatòriamente antes da segunda rodada do Campeonato.

A EQUIPE PARA AMANHÃ

De acôrdo com as previsões do técnico Zezé Moreira, o team do Botafogo para o match contra os cadetes deverá formar com: Lugano; Gerson e Santos; Orlando Maia, Bob e Juvenal; Neivaldo, João Carlos, Gato, Paulinho e Quarentinha.

Qualquer modificação já poderá ocorrer em caso de imprevistos à última hora, de vez que, com a exceção de João Carlos, era esta a equipe que figurou como titular no treino de ontem.

DE OTÁVIO BOTAFOGO ("JACUI")

A PRIMEIRA VANTAGEM na "Taça Correio da Manhã"

Na colocação geral do Campeonato, ainda na liderança o "Pinocchio", porém já acompanhado do "Arpoador" de Jorge Carneiro — Detalhes técnicos da regata de domingo

Foi iniciada domingo, a disputa da "Taça Correio da Manhã", com a regata volta do "Xaréu", num percurso aproximado de 16 milhas.

A vitória, coube ao iatista Otávio Botafogo, comandante do barco "Jacuí", que além de marcar pontos preciosos para a conquista da taça propriamente dita, melhorou sua colocação no campeonato metropolitano da classe "carioca", já a esta altura, alçado ao segundo posto juntamente com o "Pinguim".

O desportista Otávio Botafogo, que vem sendo dos mais efetivos na classe, teve assim, um justo prêmio de sua perseverança. Naturalmente, que para a primeira conquista definitiva do ano, ainda faltam duas provas, mas de qualquer maneira, um triunfo além dos preciosos pontos, servirá por certo de estímulo para as corridas restantes.

PANORAMA TÉCNICO

Os 14 concorrentes que alinharam na partida, já que quatro à última hora desertaram, não contaram com ventos favoráveis.

A saída foi dada às 11.30 com um atraso, como se verifica de quase uma hora do horário estabelecido justamente devido à falta quase absoluta de vento. Na ida soprou um Leste fraco "rondando" posteriormente para Sul, fraquíssimo. Já na volta, o predominante foi o Sul fraco, "rondando" para Leste, com fôrça 2.

A chegada do vencedor deu-se precisamente às 17 horas, cinco minutos e cinqüenta segundos.

O primeiro a "montar" o "Xaréu", foi o "Xangô", de Henrique Peters. O último foi o "Pinocchio" de Manoel Simões, que mesmo assim ainda conseguiu a sexta colocação. Bonito também, a "performance" do "Pinguim", de Evaldo Cunha, que "montou" em penúltimo e reagiu para chegar em terceiro.

Com relação ao "Arpoador" de Jorge Carneiro, é digno de nota que vem de regata em regata melhorando de colocação, e mantendo uma média de colocação muito boa. Nessas condições, não é impunemente que mantém a primeira colocacão na colocação geral do campeonato, pôsto que divide com o "Pinocchio" que apesar de mal colocado na regata de domingo, não perdeu essa privilegiada colocação.

ORDEM DE CHEGADA E COLOCACÃO NA "TACA CORREIO DA MANHÃ"

A seguir damos não sòmente a ordem de chegada da regata como também, a colocação na "Taca *Correio da Manhã*". Isto é possível, por se tratar da primeira regata:

1.º — "Jacuí", de Otavio Botafogo, com 19,25 pontos; 2.º — "Arpoador", de Jorge Carneiro, com 18; 3.º — "Pinguim", de Evaldo Cunha, com 17; 4.º — "Neblina", de Luiz C. Alhadas, com 16; 5.º — "Minuano", de Leonardo A. Alberto, com 15; 6.º — "Pinocchio", de Manoel Simões, com 14; 7.º — "Xangô", de Henrique Peters, com 13; 8.º — "Zinga", de João C. Pareto, com 12; 9.º — "Clementine", com Gustav Werhli, com 11; 10.º — "Marengo", de Antonio Tinoco, com 10; 11.º — "Maringá", de Wilson Teixeira, com 9; 12.º — "Ogum", de Hélio Bueno, com 8; 13.º — "Esphinge", de Hélio Pereira, com 7; 14.º "Ban-

(Continua na 2.ª página)

RUBENS E LEÔNIDAS NO T.J.D.

A primeira rodada do campeonato carioca que, para se completar ainda depende do encontro de amanhã entre São Cristóvão x Botafogo, apresentou muitos casos de indisciplina, o que fará com que o Tribunal de Justiça Desportiva da F.M.F., na próxima sexta-feira, apresente uma sessão movimentada. Isso porque nas súmulas dos juizes, e, portanto passíveis de indiciação por parte do auditor da entidade guanabarina, foram citados os seguintes jogadores:

— Rubens, agressão a adversário; Dida, desrespeito ao juiz; Tomires e Evaristo, jôgo brusco; todos do Flamengo;

— Olavo e Léo, do Olaria; Osvaldinho, Ivan e Olício, do América, todos por jôgo brusco;

— Zizinho, Joel, Zóximo, Décio, do Bangu; Zequenhia, Jairo, Helcio e Oliveira, do Canto do Rio, também por jôgo brusco;

— Leônidas e Rubens, do América, por jôgo violento.

Nos Jogos Universitários Mundiais

BRASIL-109 Portugal-32

Sílvio Kelly dos Santos compeão dos 1500 metros — Bons os desempenhos dos nossos estudantes

SAN SEBASTIAN, 8 (F.P.). Dominou completamente, durante todo o tempo de jôgo, os jogadores adversários, a equipe de jogadores brasileiros de basquetebol que, esta tarde, jogaram contra a equipe universitária de Portugal, no Estádio Amoeta, desta cidade.

O escore de 100 pontos favorável ao Brasil foi conseguido aos 16 minutos do segundo tempo, isto é, cêrca de meia hora antes do fim do jôgo. Três minutos depois, os brasileiros elevavam sua vantagem a 102 pontos, depois a 103 e finalmente, nos últimos minutos a 109, ao passo que Portugal, apesar dos louváveis esforços, não conseguiu melhorar sua posição senão de 25 pontos a 32. O jôgo terminou, assim, pela contagem de 109 x 32, que refletiu fielmente o movimento da partida.

Foram os seguintes os encestadores, pela ordem: José Luiz Azevedo (22 pontos); L. G. Azevedo (20 pontos); Milho (19 pontos); Roberto Carneiro (14); Cesar (11); José de Paula Motta (9); Fausto Razoa (6); Stucco (5) e Mario Nelson (3), pelo Brasil.

Portugal: Luiz de Sousa (8); Moura (4); Vicente Costa, Dias Pereira, Duarte Ferreira, Lucio Lemos e Henrique Wilson (3 pontos cada um); Mario Martins e Cezar Carvalho (2 pontos cada um).

Empregando um sistema de marcação individual e de defesa, os brasileiros puderam, durante tôda a partida, manter o jôgo an-

(Continua na 2.ª página)

FAUSTO DE ALMEIDA

para diretor de Árbitros

O coronel Luiz Renato de Matos compareceu ontem, à tarde, à sede da Federação Metropolitana de Futebol e conversou com o presidente Abellard França a respeito de sua indicação, por parte da Assembléia Geral da entidade guanabarina, para diretor do Departamento de Árbitros. No ensejo, o desportista em aprêço, declinou do convite, alegando que não dispunha de tempo suficiente para arcar com a responsabilidade da direção do órgão dos juizes.

Confirmou-se assim o noticiário que, sexta-feira passada, demos sôbre o assunto.

Em face do sucedido, segundo apurou a reportagem, o Bangu pretende indicar o nome do desportista Fausto de Almeida, que ontem mesmo mereceu aprovação da maioria dos clubes, faltando apenas o pronunciamento do Flamengo e Botafogo.

INICIADA A VOLTA DE PORTUGAL

Eduardo Nicolau, do Sporting, saiu envergando a camisa amarela — Pormenor pitoresco atrasou a saída da prova

LISBOA, 8 — (AFP) — Às 16,05 horas de ontem, teve início a terceira etapa da volta de Portugal em bicicleta, depois que Eduardo Nicolau, do "Sporting", vestiu a camisa amarela, pelo que recebeu grandes aplausos do numeroso público que assistiu à partida.

Apesar do calor, os ciclistas pedalaram com entusiasmo, para o que muito contribuiu uma fuga de Joaquim Carvalho, do "Académico", o qual, em Viana do Castelo, recebeu estrondosos aplausos, quando por ali passou com 1 minuto e 39 segundos de avanço sôbre os seus companheiros. Em Ponte de Lima, o mesmo corredor aumentava o avanço para 4 minutos.

Apesar do calor se ter tornado sufocante, a equipe do "Futebol Clube do Pôrto" lançou-se denodadamente em perseguição do ciclista do "Académico", que não se deixou alcançar, passando em Ponte da Barca com um avanço de 5 minutos. Entretanto, as subidas que levam a Braga obrigaram o forte concorrente a perder tempo, e em Vila Verde o seu avanço era de apenas 2 minutos.

Ribeiro da Silva, portador da camisa côr de rosa, símbolo de combatividade, conquistada no Estádio de Lima no princípio da prova, alcançava agora em primeiro lugar a meta do Estádio Municipal de Braga, tornando-se vencedor desta segunda etapa — Vila do Conde-Braga — num total de 134 quilômetros, que o ciclista correu em 3 horas, 53 minutos e 8 segundos. Eduardo Nicolau, muito atrasado na chegada e bastante abatido, perdeu a camisa amarela.

Hoje, às 13 horas, os ciclistas da Décima Oitava Volta de Portugal em bicicleta darão início à etapa de 124 quilômetros que separa Braga de Vila Real.

FALTARAM ALFINETES

LISBOA, 7 (AFP) — Um fato pitoresco fêz com que a primeira parte da 2.ª etapa da "Volta Ciclística de Portugal" começasse com um atraso de meia hora. É que tinham desaparecido os alfinetes para pregar os números nas camisas dos corredores e foi preciso procurar uma loja aberta ao domingo para arranjar outros alfinetes.

A primeira parte da etapa, no tra-

(Continua na 2.ª pág.)

DE OTÁVIO BOTAFOGO...

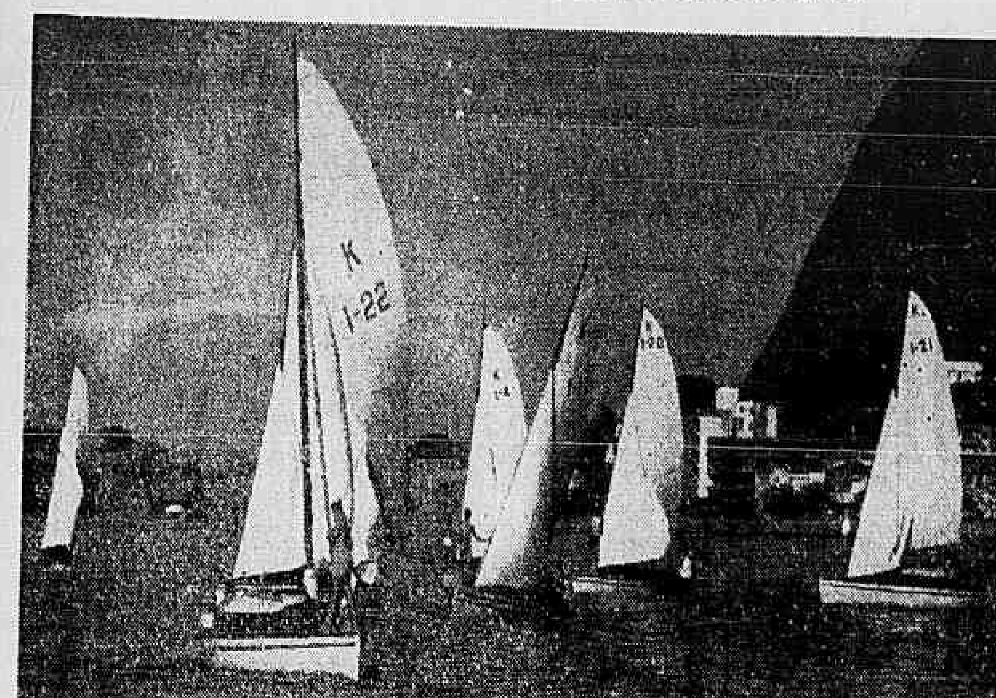

"Cariocas" em evolução antes de uma partida

(Continuação da 1.ª página)

zé", de Pedro Aina, com 6 pontos.

NO CAMPEONATO METROPOLITANO

Já no campeonato metropolitano que na corrida de domingo teve sua quinta prova, a colocação até o décimo lugar é a seguinte:

1.º — "Arpoador", e "Pinocchio", com 70,25 pontos; 2.º — "Pinguim" e "Jacuí", com 67,25 pontos; 3.º — "Xangô", com 65,25 pontos; 4.º — "Neblina", com 59 pontos; 5.º — "Maringá" e "Minuano", com 54 pontos; 6.º — "Ogum", com 40 pontos; 7.º — "Esphinge", com 39 pontos; 8.º — "Zinga", com 34 pontos; 9.º — "Marengo", com 33 pontos e finalmente o "Clementine", com 31 pontos.

RESENHA PAULISTA

Passaram mal os favoritos, mas acabaram vencendo — Estreou mal o juiz uruguaio Martin Di Fierro

NO SEGUNDO TEMPO A VITÓRIA DA PORTUGUÊSA SÔBRE O JABAQUARA

S. PAULO, 7 (S. P.) — Regular assistência compareceu esta tarde ao Estádio do Pacaembu para assistir ao jôgo entre a Portuguêsa de Desportos e Jabaquara, em prosseguimento à disputa do Campeonato paulista.

Apesar da disparidade de fôrças, o certo é que o Jabaquara resistiu galhardamente no primeiro tempo, quando o marcador permaneceu inalterado. Na etapa final, jogando com maior decisão, embora sem apresentar seu melhor rendimento a Portuguêsa conseguiu construir o marcador de 3 a 1 com uma vitória merecida e justa.

O juiz Martin Di Fierro, uruguaio, que estreou, não agradou. Teve desempenho regular apenas, sendo seu maior pecado limitar sua ação ao meio campo, estando sempre ausente nos lances mais rigorosos das duas áreas. Andou bem na marcação de dois impedimentos que invalidaram os tiros finais, às rêdes, de Ipojucan e de Odair.

Os gols foram assinalados no segundo tempo. Zé Amaro aos 3 e aos 22 e Lierte aos 32, para a Portuguêsa cabendo a Laércio, aos 42 marcar para o Jabaquara.

A renda foi de Cr$ 88.235,00. Os Quadros jogaram assim formados: PORTUGUÊSA DE DESPORTOS: Cabeção; Nena e Floriano; Djalma Santos, Brandãozinho e Ceci; Osvaldinho, Zé Amaro, Ipojucan, Edmur e Lierte.

JABAQUARA: Adalberto; Getúlio e Elias; Ciciá, Miguel e Ney; Laércio, Doquinha, Odair, Jandir e Albertinho.

DOIS GOLS DE JAIR, DE FORA DA ÁREA, DERAM A VITÓRIA AO PALMEIRAS

S. PAULO, 7 (S. P.) — No Parque Antártica, com boa assistência defrontaram-se esta tarde os quadros do Palmeiras e do Linense. Um jôgo que valeu mais pelo espírito de luta do Linense do que pròpriamente pelo acêrto do Palmeiras que não deixou boa impressão.

Jôgo fraco, tècnicamente, com bom desempenho do juiz João Etzel Filho.

Os dois gols do Palmeiras foram de autoria de Jair, cobrando penalidades, no primeiro tempo, próximo à grande área e no segundo tempo da altura da intermediária. Washington assinalou o único tento do Linense.

A renda foi de Cr$ 202.625,00. Os quadros jogaram assim formados: PALMEIRAS: Laércio; Manoelito e Mário; Nicolau, Fiume e Gersio; Ney, Humberto, Liminha, Jair e Rodrigues.

LINENSE: Herrera; Alemão e Rui; Geraldo, Frangão e Idalic; Paulinho, Tek, Washington, Romeu e Mauri.

DIFÍCIL A VITÓRIA DO CORINTHIANS

PIRACICABA, 7 (S. P.) — Uma boa assistência compareceu esta tarde ao Estádio do XV de Novembro, desta cidade, para assistir ao jôgo entre o Corinthians e o quadro local, pelo campeonato paulista, proporcionando uma renda de Cr$ 117.540,00.

O jôgo ofereceu boa movimentação, devendo salientar-se que o campeão paulista não reeditou suas melhores atuações, havendo momentos em que os locais tinham o comando do jôgo.

No primeiro tempo venciam os locais por 1 x 0, gol de Guerra, aos 22 minutos. Rafael, aos 2 minutos, numa confusão estabeleceu o empate. Aos 38 minutos, Luizinho desviou um tiro de meta de Gilmar e assinalou o tento que seria da vitória.

Mário Viana teve atuação apenas regular, mostrando-se algo perturbado e com excesso de gestos que desagradaram ao público.

Os quadros jogaram assim formados:

CORINTHIANS: Gilmar; Homero e Alan; Olavo, Julião e Roberto; Cláudio, Luizinho, Baltazar, Rafael e Jansen.

XV DE NOVEMBRO: Canarinho; Salvador e Pepino; Antoninho, Biguá e Nilo; Marucci, Guerra, Gatão, Lanza e Osvaldo.

COM DEZ HOMENS O SANTOS PARTIU PARA A GOLEADA

SANTOS, 7 (S. P.) — No Estádio Urbano Caldeira, em Vila Belmiro, o Santos recebeu a visita do Ponte Preta.

Êste jôgo apresentou um desenrolar fraco até o 17º minuto do segundo tempo, quando a Ponte Preta conseguiu estabelecer 2 a 2 no marcador. Nessa oportunidade foi expulso Sarno, ficando o Santos com 10 homens apenas. Dois minutos depois a Ponte Preta conseguia o terceiro tento. Tomou-se de brios o Santos e partiu decidido para a frente conseguindo fazer o que não lograra antes, chegando a marcar 6 a 3, vitória justa, pelos méritos do vencedor, mas excessiva para o desempenho do quadro vencido que lutou arduamente de princípio a fim.

Carlos de Oliveira Monteiro teve atuação falha, não confirmando os méritos que justificaram sua contratação para o quadro principal da Federação Paulista.

Os gols foram assinalados por Tite 2, "Tenentinho" 2, Urubatão e Pepe, para o Santos; Noca, Bibe e Ivan, para a Ponte Preta.

No primeiro tempo verificou-se igualdade de 1 tento.

A renda foi de Cr$ 127.530,00. Os quadros jogaram assim formados:

SANTOS: Barbosinha; Wilson e Ivan; Sarno (Ramiro), Formiga e Urubatão; Tite, Ramiro, Álvaro, Vasconcelos e Pepe.

PONTE PRETA: Andú; Bruninho e [illegible]; Pitico, Carlito Roberto e Carlinhos; Noca, Beltazar, Nininho, Bibe e [illegible].

VITÓRIA DO XV DE JAÚ SÔBRE O TAUBATÉ

JAÚ, 7 (S. P.) — Regular assistência esteve presente no estádio "Artur Simões" para assistir ao jôgo entre o XV de Novembro, desta cidade e o Taubaté, pelo campeonato paulista.

Um jôgo que ofereceu boa movimentação em que os visitantes não corresponderam inteiramente ao que era esperado, do que resultou a vitória tranqüila do XV de Jaú, por 4 a 2. No primeiro tempo os locais venciam por 3 a 1, gols de Guanxuma, Moacir e Cilas, para os locais e Minelli para os visitantes. No segundo tempo marcaram Durval para o Taubaté e Cilas para o XV.

A renda foi de Cr$ 39.360,00. O jôgo foi dirigido pelo árbitro Pedro Calil com bom desempenho. Os quadros jogaram assim formados:

XV DE JAÚ: Fernandes; Japonês e Almir; Fernando, Ribamar e Costa; Nestor, Alemão, Cilas, Moacir e Guanxuma.

TAUBATÉ: Floriano; Rubens e Ananias; Antoninho, Zé Américo e Ivan; Silvio, Taino, Durval, Hugo e Minelli.

VITÓRIA DO NOROESTE SÔBRE O SÃO BENTO

BAURU, 7 (S. P.) — No estádio do Noroeste, nesta cidade, foi disputado o jôgo do clube local com o São Bento, de São Caetano, pelo campeonato paulista.

Uma partida que ofereceu boa movimentação e combatividade por parte das duas equipes. No primeiro tempo o Noroeste vencia por 2 a 1 depois de ter estado em desvantagem no marcador por 1 a 0. No final venceu o Noroeste por 4 a 1 que demonstrou superioridade e teve méritos para o triunfo.

Ranulfo, Colombo e Chuna, marcaram no primeiro tempo. Colombo e Hélio marcaram para o Noroeste na etapa final.

A renda foi de Cr$ 44.990,00. O juiz Abílio Ramos apresentou bom desempenho. Os quadros jogaram assim formados:

NOROESTE: Sidney; Gutemberg e Hélio; Gaspar, Mingão e Clóvis; Zeola, Ponce, Hélio II, Ranulfo e Colombo.

S. BENTO: Ceci; Elpídio e Lamparina; Gaia, Savério e Diogo; Lino, Zé Carlos, Bola, Dema e Chuna.

SITUAÇÃO DO CAMPEONATO PAULISTA

S. PAULO, 7 (S. P.) — Com os jogos disputados hoje, ausente ainda o São Paulo, a situação dos clubes ficou sendo a seguinte:

	Jgs.	Pg.	P.p.
1º — Corinthians	2	4	0
1º — Portuguêsa	2	4	0
1º — Palmeiras	2	4	0
2º — Santos	2	3	1
3º — Guarani	1		2
3º — Ponte Preta	2	2	2
3º — XV de Jaú	2	2	2
4º — Jabaquara	2	1	3
4º — São Bento	2	1	3
4º — Linense	2	1	3
4º — XV de Piraci.	2	1	3
4º — Noroeste	3	3	3

TRÊS SURPRÊSAS

Escurinho embora tenha feito um único goal, o que se vê acima depois de passar por Walter e pelo goleiro Antoninho, foi dos mais ativos da vanguarda, atirando constantemente

(Continuação da 1.ª página)

42 minutos do tempo inicial, decretou a primeira queda do arco de Wagner. Ao faltarem 15 minutos para o encerramento do prelio, Paulinho, recebendo de Indio, confirma o triunfo.

Detalhes, Gualter Gama de Castro, Aspirantes, Flamengo 3 x 0. Quadros: regular. Arrecadação, Cr$ 222.669,20. Flamengo — Ari; Tomires e Pavão; Jadir, Dequinha e Jordan; Joel, Rubens, Indio, Evaristo e Paulinho. Canto do Rio — Wagner, Garcia e Benite; Ari, Moreno e Arnobio; Darcinha, Wilson, Zequinha, Bené e Jairo.

Rubens foi expulso aos 10 minutos da etapa complementar, por jôgo violento.

VASCO 3 X MADUREIRA 0

Embora não marcasse tentos nos primeiros quarenta e cinco minutos, o Vasco dominou o Madureira inteiramente, desde o início da pugna fazendo jus à vitória. Como novidade, tivemos a estréia do atacante Walter, que até há pouco pertencia ao Santos. Walter atuou muito bem, conquanto não de todo ambientado.

Marcha da contagem — Todos os "goals" surgiram na fase final, por intermédio de Pinga, aos 16, Parodi aos 22 e Walter, aos 27 minutos.

Detalhes — Juiz, Antonio Musitano, regular. Renda, Cr$ 187.098,80. Aspirantes, Vasco 2x1. Juvenis, empate 1 x 1. Quadros: *Vasco* — Vitor Gonzalez; Paulinho e Haroldo; Mirim, Orlando e Dario; Sabará, Walter, Vavá, Pinga e Parodi. *Madureira* — Danton; Jorge e Darcy; Nilo, Bitum e Mario; 91, Machado, Tião, Edilio e Oswaldo.

REAPARECEU VITO DUMAS

HAMILTON, Bermudas, 8 — (U.P.). — O navegador solitário argentino Vito Dumas, salvo no sábado de morrer de fome e sêde quando seu veleiro "Sírio" foi encontrado à deriva perto da costa das Bermudas, declarou hoje que pròvàvelmente prosseguirá viagem para Nova York, logo que deixe o hospital.

Disse Dumas que pràticamente detém todos os recordes de navegação solitária, ~~desde que~~, em 1932, fêz uma viagem da França à Argentina numa embarcação de 8 metros, em 74 dias. Dumas deu sua última volta ao mundo em 1942-43, em 274 dias. O "Sírio", seu nôvo veleiro, tem 6 metros de comprimento.

N. R. — Interessante é observar, que segundo o iatista Jorge Franke Geyer, que recentemente estêve na Argentina, os argentinos já consideravam Vito Dumas perdido. Assim pensavam pelo fato do solitário navegador já ter saído de Buenos Aires há mais de cem dias, e até o momento não terem recebido notícias suas de nenhuma parte do mundo. Agora, o telegrama da "U. P.", veio esclarecer a situação.

FUTEBOL NO ESTRANGEIRO

CHILE

PALESTINO x GREEN CROSS, ADIADO PARA TERÇA-FEIRA

SANTIAGO DO CHILE, 8 (U.P.) — Foi jogada ontem a 13.ª rodada do Campeonato Profissional de Futebol com os seguintes resultados:

Ferro-Badmington, 2; Universidade de Chile, 0.

Magallanes, 2; Universidade Católica, 0.

Colocolo, 3; Wanderers, 1.

Union Española, 3; Audax Italiano, 0.

O'Higgins, 2; Santiago Morning, 0.

Everton, 1; Rangers, 0.

URUGUAI

VITÓRIA MINÚSCULA DO PEÑAROL

MONTEVIDEU, 7 (F.P.) — Foram os seguintes os resultados dos jogos de hoje pelo Campeonato Uruguaio de Futebol:

Rampla Juniors, 1, x Liverpool, 0.

Peñarol, 1, x Wanderers, 0.

Defensor, 2, x River Plate, 2.

Danúbio, 1, x Cerro, 2.

Nacional, 2, x Sudamerica, 0.

A classificação é a seguinte: 1.º) Nacional, 21; 2.º) Peñarol, 19; 3.º) Rampla, 18; 4.º) Danubio, 14; 5.º) Defensor, 12; 6.º) River Plate, 9; Liverpool e Wanderers, 8; 8.º) Cerro, 7; 9.º) Sudamerica, 5.

ARGENTINA

O BOCA LIDER DO CAMPEONATO

BUENOS AIRES, 8 (F.P.) — Resultados da 12.ª rodada do campeonato profissional de futebol, disputada ontem:

Racing e Boca empataram por um gól.

Independiente venceu Ferro Carril Oeste por 2x1.

Gimnasia venceu Rosario Cental por 5x2.

Newells e Estudiantes empataram por um gól.

Tigre venceu Velez por 5x2.

Lanus venceu Chacarita por 1x0.

Classificação: Boca, 18 pontos; River, 17; Gimnasia, Independiente e Racing, 14; Lanus, 13; Estudiantes e Newells, 12; Chacarita, Tigre 11, Velez, 10; San Lorenzo e Rosario, 9; Huracan, Platense e Ferro, 6 pontos.

RUIU A ARQUIBANCADA

BUENOS AIRES, 7 (F.P.) — Cêrca de 49 pessoas ficaram feridas, levemente em sua maioria, devido ao desmoronamento de parte de uma arquibancada de cimento durante o encontro de futebol entre o River Plate e o San Lorenzo de Almagro, no estádio do Huracan.

A partida fôra iniciada havia 4 minutos e o público já se animava quando um súbito clamor elevou-se no estádio. Onze degraus de arquibancada central acabavam de ruir provocando a queda de uns 200 espectadores assim como o pânico entre os ocupantes dessa ala da arquibancada. Seguiu-se breve confusão, tendo o público invadido o gramado. Ràpidamente foram organizados os socorros, figurando os jogadores entre os primeiros a socorrer as vítimas, que ambulâncias imediatamente transportaram para um hospital.

Pouco depois ficou resolvido suspender a partida por medida de precaução. Foi aberto inquérito. F.P.).

FRANÇA

VITÓRIA RUSSA

PARIS, 7 (F.P.) — O "Sartak", de Moscou, venceu o "Wolverhampton", de Londres, pela contagem de 3x0 em partida internacional de futebol desenrolada em Moscou, segundo anunciou a emissora da capital russa numa emissão captada em Paris.

No primeiro tempo, o escore era de 2x0.

TÊNIS

TORNEIO INDIVIDUAL DA 8a. CLASSE MASCULINA

PROGRAMA PARA QUARTA-FEIRA DIA 10

Quadra 1 — às 18 horas — J.P. Leman x Jayme da Costa Chacon; a seguir — O. Schuback x Nelson Betini de Souza; Durval Garcia x Luiz A. Henning; Samuel Benoliel x Raul Amaral.

Quadra 2 — às 18 horas — Basilio Schaeffer x Arlindo Pupe F.º; a seguir — Jorge J. de Figueiredo x Roberto Graça Couto; José C. de Figueiredo x Alexandre Nader; Gabriel C. Figueiredo x José Rache.

Quadra 3 — às 18 horas — Norbertino Balense x Alexandre de Medicis; a seguir — H. Mayersohn x Graciel de Souza; Carlos Santiago x Klaus Thurn; Evem Malm x Luiz Carlos Leal.

PROGRAMA PARA QUINTA-FEIRA DIA 11

Quadra 1 — às 18 horas — G. Priami x Atila Costa; a seguir — José Marcio x Enio Prado Lopes; Luiz F. Moreira x Wilson Junqueira; Pierre Putzer x Afonso Ferreira.

Quadra 2 — às 18 horas — Manoel Pestana x A. Peduto; a seguir — Pedro Rache x Manoel Guimarães; J. T. Benoliil x Geraldo Oliveira; Yosif Landau x Milton Stenzler.

Quadra 3 — às 18 horas — Ary S. Pinto x Miguel Couto B. Neto; a seguir — G. Schimidutz x José Bruckner; Aran Boghossian x Luiz E. Alencar; Wolfard de Mattos x A. Silveira.

PROGRAMA PARA SEXTA-FEIRA DIA 12

Quadra 1 — às 18 horas — E. Nagasawa x J.E. Carvalho; a seguir — venc. H. Meyersho x G. de Souza contra venc. O. Schuback x Nelson Betini; Landulfo Monteiro x Willian Schenberg; A. Frucco x Carlos D Abranches.

Quadra 2 — às 18 horas — José Vieira x Marcos C. Saraiva; a seguir — venc. J.P. Leman xx J.C. Chacon contra venc. N. Baiense F.º.

x Alexandre Medicis; João A. Medicis; João A. Medicis x Sérgio Soares; Paulo G. Couto x Emilio Guilayn.

Quadra 3 — às 18 horas — Jorge Bedran x R. Hazan; a seguir — H. Laubmeyer x José C. Búcio; Zurab Boghossian x L. Janussi; Aristides Rache x E. Kiesewwtter.

CAMPEONATO ABERTO PLINIO SEGURADO PINTO

Nas quadras do Leme T.C. domingo último foram realizadas as finais das provas de simples masculino, duplas masculinas e duplas de veteranos.

Na prova de simples, Ronald Barnes foi o finalista vencendo a Carlos Dias Garcia por 8/10 — 6/3 — 6/2.

Reginald Barnes e Antonio Almeida venceram na prova de duplas masculinas a Romeu Santos e Júlio Delamare por 6/3 — 6/4 sagrando-se assim vencedores da referida prova.

Os vencedores da prova de duplas de veteranos foram: George Shalders e Carlos da Silva Costa que venceram a Gabriel Carlos de Figueiredo e Clóvis Mascarenhas por 6/4 — 6/3. Logo após ao término dos jogos foi feita a entrega dos prêmios aos vencedores bem como a Sônia Pinto Guimarães da prova de simples feminino, Margarida e Maria Helena da Silva Costa da prova de duplas e Ronald Barnes e Sônia P. Guimarães de duplas mistas.

Iniciada a...

(Continuação da 1.ª página)

leto Porto-Vila do Conde e na distância de 77 quilômetros foi feita em boa velocidade. Só Miguel Rodrigues e Vivaldo Veloso se atrasaram um pouco, mas passado algum tempo alcançaram o pelotão. João Marcelino também se atrasou devido a uma avaria em sua máquina e teve de substituí-la.

Durante a etapa houve dois ataques: um de Alves Barbosa de surprêsa, numa pequena rampa, mas logo neutralizado por Eduardo Nicolau e outro de Eduardo Louro. Mas também êste foi alcançado pelo pelotão pouco depois da sua tentativa de fuga.

Perto da chegada de Vila Conde o andamento aumentou ainda mais. Os concorrentes atravessaram a meta da primeira parte da etapa num grupo compacto.

Seguiu-se um circuito de 25 voltas, num total de 45 quilômetros, para complemento da etapa, cujo vencedor foi José Ribeiro da Silva, do Acadêmica, com o tempo de 2 horas e 51 segundos.

Nos Jogos...

(Continuação da 1.ª página)

te a cesta portuguêsa. A defesa lusitana, de seu lado, viu-se desorientada pelo jôgo rápido e bem ligado dos dianteiros cariocas. Os melhores portuguêses, em campo, foram Sousa e Moura. Note-se que, devido à má sorte, os portuguêses perderam várias oportunidades de marcar.

BRILHOU SILVIO KELLY

SAN SEBASTIAN, Espanha, 8 (U.P.). O brasileiro Silvio Kelly dos Santos ganhou a prova de natação dos 1.500 metros, estilo livre, dos Jogos Universitários Internacionais, em 19' 31".

Jorge Granados, da Espanha, obteve o segundo lugar, em 19', 38, 5". Ambos superaram a marca anterior da competição.

Os demais concorrentes se classificaram assim:

3º — Brecknell, Inglaterra; 4º — Abdalah, Egito; 5º — Oliveira, Brasil; 6º — Lines, Inglaterra; 7º — Cantineira, Espanha; 8º — Ludolf Konh, Alemanha; 9º — Hollmyard, Inglaterra; e, 10º — Rudolf Ossvald, Sarre.

ESPANHA 69 X SUIÇA 35

SAN SEBASTIAN, Espanha, 8 (U.P.). A Espanha derrotou a Suiça por 69 a 35 no segundo e último match de basquetebol dos Jogos Universitários Internacionais na tarde de hoje. No primeiro tempo, os espanhóis venciam por 41 a 10.

CLASSIFICADO CAPANEMA

SAN SEBASTIAN, 8 (F.P.). Nos Jogos Universitários desta cidade, nas primeiras eliminatórias do torneio de Tênis, Eine Balland, da Alemanha, venceu o brasileiro Ferla por 6x3 e 6x3.

Nas primeiras provas de natação, eliminatória da primeira série dos 200 metros "à la brasse" borboleta, masculino, o português Bettancourt e o brasileiro Daniel classificaram-se em 4º e 5º com respectivamente, um tempo de .. 3'.7" e 3'10 e 3',14" e 5'10.

Nos 100 metros masculinos da eliminatória da primeira série, o brasileiro Capanema foi classificado em 2º com 1',10" e 6'10.

FANGIO VENCEU NA SUÉCIA

KRISTIANSTADT, 7 (AFP) — O volante argentino Juan Manuel Fangio sagrou-se vencedor do Grande Prêmio Automobilístico da Suécia, prova disputada hoje na distância de 209 quilômetros e 184 metros.

A classificação geral foi a seguinte:

1.º) Fangio (Arg.), Mercedes 300 cls.: 1 h., 18', 13" e 7/10;

2.º) Stirling Moss (Grã-Bretanha), Mercedes 300 cls.: 1 h., 18', 14"; e

3.º) Eugenio Castelloto (Itália), Ferrari;

4.º Jean Behra (França), Masserati;

5.º) Musy (Suiça), Maserati 33 c. 1 volta 49, 52 e 62.

Pelos Clubes e Entidades

Os juizes inglêses que apitarão no Campeonato Carioca de Futebol deverão embarcar em Londres, amanhã, com destino ao Rio.

* * *

A Federação Italiana de Futebol pediu à CBD o passe do ponteiro Julinho.

* * *

A Confederação Sul-Americana de Futebol comunicou à CBD que o desportista argentino Cecilio Condith foi indicado para vice-presidente da Comissão Executiva da FIFA.

* * *

A Federação Mineira de Futebol convidou a CBD para se fazer representar no Congresso que está marcado para se realizar nos dias 3, 4 e 5 de setembro vindouro.

* * *

Reúne-se hoje, à tarde, a diretoria da CBD, figurando na pauta dos trabalhos, entre outros assuntos, o regulamento do Campeonato Brasileiro de Futebol.

EM TRÂNSITO PARA BUENOS AIRES O PRESIDENTE DO ROMA F.C.

Com destino a Buenos Aires, a bordo do navio "Giulio Cesare", passou ontem pela manhã por esta capital, o sr. Renato Sacerdoti, banqueiro italiano e presidente do Roma F. C.

O desportista italiano que vai à capital platina, a negócios, declarou que pretende, no regresso, permanecer alguns dias em nossa capital, a fim de manter entendimentos com desportistas brasileiros.

Falando à reportagem, o sr. Renato Sacerdoti, justificou a contratação de Dino, afirmando que, ao Roma faltara na temporada passada um goleador, daí a razão da colocação conseguida, terceiro lugar, distante do campeão quatro pontos.

Com a conquista de Dino, segundo o pronunciamento do dirigente do Roma, a importância empregada não ultrapassou ao limite da entidade mentora do futebol italiano, finalizou o programa de aquisições para a temporada 55/56 e encontra-se capacitado à conquista do cetro.

NÃO VISA QUALQUER JOGADOR

A passagem do desportista italiano pelo Rio de Janeiro, provocou certa apreensão, mas o sr. Renato Sacerdoti desfez tal inquietação pois afirmou categòricamente que não visa contratar mais nenhum jogador brasileiro.

O JAPÃO DERROTADO NA DAVIS

BLEN COVE (Nova York), 8 — (A FP) — O australiano Rex Hartwig derrotou ontem o japonês Atsushi Miyagi, por 3.6, 6.0, 6.3, 9.7, no quarto jôgo do encontro Austrália-Japão (final das zonas americana e oriental da Copa Davis).

No quarto e último jôgo, o australiano en Rosewall vencia por 3.1 o japonês Kosei Kamo, quando a chuva interrompeu a partida. O árbitro e os capitães das duas equipes resolveram que o jôgo não seria terminado ulteriormente. A Austrália tendo vencido o jôgo de sábado, conquistou a dupla. A contagem final, oficial,

ENSINO

NOTICIARIO

Conferências do prof. Garric na F.N.F.

No salão nobre da Faculdade Nacional de Filosofia, à Avenida Antonio Carlos, 40, 4.º andar, o professor Roberto Garric ilustre mestre francês, bastante conhecido e estimado em nosso país, dará início hoje, às 17 horas, a um curso de conferências sôbre Teatro Contemporâneo. Além de crítico, ministra o professor Garric a cadeira de Literatura Francesa em Nimegue, Holanda, sendo também autor de vários livros, dentre êles "Lyautey" e "Belleville". Há vinte anos que vem com regularidade ao Brasil. Os cursos acima são franqueados a todos os estudantes e ao público em geral.

ARQUITETURA

PROVAS

Primeiro ano - Matemática Superior — Dia 12 do corrente às 8 horas; **História da Arte**: dia 9 dêste mês às 8 horas: **Modelagem**: — Período de 10 a 12 do corrente, às 8 horas; **Curso de Urbanismo**: 1.º ano 1955 — As aulas de 1.º ano do curso de urbanismo para os alunos matriculados em 1955 foram iniciadas em primeiro do mês em curso. A freqüência às aulas serão tomadas nos têrmos da legislação vigente para os efeitos dos exames e provas.

Segundo Ano - Composição de Arquitetura — Dia 8 ao dia 12/8, às 8 horas.

Terceiro Ano — Composição de Arquitetura — Dia 8 ao dia 12/8, às 9 horas.

Quarto ano — Higiene da Habitação — Dia 12 às 14 horas.

Quinto Ano — Sistemas Estruturais — Dia 10, 4a. feira, às 9 horas.

Urbanismo Arquitetura Paisagística — Logo a seguir terá início a prova gráfica, até o dia 16.

Grandes Composições de Arquitetura — Terá início a 2a. chamada da 1a. P.P. no dia 22, às 8 horas.

Evolução Urbana — Exame Oral, 3a. feira, às 15 horas — Para: — Renato Sá Júnior Wit Olaf, 4a. feira, à: 15 horas — Para Renato Sá Júnior Wit Olaf; quarta-feira, às 15 horas para Nestor de Paula Ribeiro; segunda-feria, dia 1.º às 15 horas — Trabalho suplementar para os alunos Tupy e Silvio Proença.

X Conferência — Prof. Paulo Thedin Barreto, realizar-se-á no dia 10 às 11 horas, na sala da Cadeira de Arquitetura no Brasil, uma palestra do prof. Paulo Thedin Barreto sôbre o tema: Evolução da Forma da Arquitetura Religiosa do Brasil; fará acompanhar sua palestra de progressões de fotografia. Está convidado a comparecer todo o corpo de alunos da Faculdade que não se acha em aula na ocasião.

Curso de Urbanismo — Convido os colegas do **1.º** ano da turma de 1954 para a realização da segunda chamada da 2a. prova parcial escrita da Cadeira de Urbanologia-Estatística-Documentação Urbanística, que terá lugar no dia 11, quintafeira, às 9 horas na sala de Urbanismo. O assunto da prova será o mesmo que foi dado na primeira chamada da 2a. prova parcial. Maiores esclarecimentos procurar o representante da turma, Arquiteto Nelson Machado.

Evolução Urbana — O professor Alberto Zilard já está dando as aulas a partir de 8 horas às 3as. e quintas-feiras. Aguardem a publicação do horário para o 2.º ano de Urbanismo dentro de breve dias.

Atenção — Peço o comparecimento de todos os alunos do segundo ano de Urbanismo para tratarmos do horário de aulas para 1955/56 e, outros assuntos de interêsse da turma, na próxima 2a. feira, às 10 horas.

Curso de Urbanismo — O prof. dr. Hélio Modesto, iniciará as aulas da Cadeira de Teoria e Prática dos Planos de Cidades, dia 11, 5a. feira, às 9 horas.

Cadeira de Técnica Sanitária (1.º ano) — O prof. dr. Paulo Sá comunica que iniciou as aulas em sua cadeira, obedecendo o seguinte horário: 2as. e 4as. feiras, às 9 horas.

Inauguração — Inaugurou-se ontem, com a presença do Magnífico Reitor da U. B., do diretor prof. F. N. A., bem como o corpo discente o Bar da Faculdade. Falaram na ocasião o Magnífico Reitor prof. Pedro Calmon e o presidente do D. A.

Departamento de Assistência — Exame radiológico e pulmonar, os cartões de apresentação junto ao Núcleo Profilático se acham no D.A. à disposição dos interessados, inteiramente grátis.

Aniversário — O D. A. está elaborando um grande programa por ocasião da comemoração do primeiro decênio da Faculdade Nacional de Arquitetura da U. B. a realizar-se no dia 31 de agôsto de 1955.

Curso de Maquete — O D. A. pretende dar início a um curso de maquete na F. N. A., à Av. Pasteur, 250. Os colegas interessados devem procurar a secretaria do D.A. para fazerem suas inscrições.

Arquitetos de 1954 — O Diretório Acadêmico comunica que abriu os escaninhos de madeira, pertencentes aos colegas que formaram em 1954, guardando o material devidamente arrolado no almoxarifado. Este material poderá ser recolhido até o dia 15, após o que o D. A. incorporará a seus bens.

Aviso — No próximo dia 10, às 11 horas à Av. Pasteur, 250, o dr. Paulo Tedim Barreto, pronunciará uma conferência, a convite do prof. Paulo Santos da Cadeira de Arquitetura no Brasil, sôbre "A Evolução das Formas na Arquitetura Religiosa no Período Colonial".

Concurso — Dia 15 de agôsto terminam impreterìvelmente as inscrições com apresentação dos trabalhos do IV Congresso Nacional de Estudantes de Arquitetura e Urbanismo, a realizar-se em Belo Horizonte.

Jornal do Bureau — Informamos que se encontra à disposição dos colegas, jornal impresso pelo Departamento de Apostilas do D. A., dando tôdas as informações sôbre a organização do Bureau bem como normas para o IV Congresso N. E. A. U. a realizar-se no período de 29 de agôsto a 7 de setembro em Belo Horizonte.

MEDICINA

PROVAS

4.º ANO:

Clínica Prop. Cirúrgica: — Exames finais, dia 9, às 9 horas, no Hospital Moncorvo Filho, alunos do curso oficial e equiparado. **DOCENTES:** Lucio V. Nova Galvã e Cristóvão Xavier Lopes, ns. 29, 37, 54, 80, 145, 152, 164, 168, 180, 196, 210, 217, 238, 254, 255, 278, 294, 297, 306, 307, 309, 310, 329.

Clínica Dermatológica: — Exames finais, dia 12, às 9 horas no Serviço da Cadeira (Prático Oral), alunos de ns. 12, 23, 67, 70, 72, 79, 82, 130, 132, 133, 136, 137. Exame Escrito-prático-oral, para o aluno n.º 80.

ATENÇÃO: Deverão ter início no próximo dia 11 do corrente, às 9 horas, as aulas do 2.º período da Cadeira de Clínica Prop. Cirúrgica (Curso Oficial), no Hosp. Moncorvo Filho.

5.º ANO:

..**Exame final — Clínica Ginecológica** — Dia 9, às 8 horas, alunos de ns. 73, 79, 80, 81, 86, 87, 89, 91, 94, 100; 105, 110, 119, 120, 122, 127, 129, 130, 131, 136, 137, 141, 144, 150.

Clínica Médica — Exame final, Prof. Feijó: — Dia 9, às 10 horas, alunos de ns. 9, 18, 19, 20, 21, 22, 23, 25, 26, 27, 28, 29, 33, 34, 35, 36, 37; 38 43, 45, 46, 47, 50, 52, 53.

Dia 10, às 10 horas, alunos de ns. 54, 56, 57, 60, 61, 63 65 68, 71, 72, 74; 73, 76, 78, 79, 80, 81, 88, 89, 97; 98; 100 103, 105, 107.

Dia 11, às 10 horas, alunos de ns. 108, 109, 112, 113, 117, 119, 120, 121, 122, 127, 128, 129, 132, 134, 137, 138, 143, 144, 146.

Clínica Cirúrgica — Prof. Mariano de Andrade: Exame final, Alunos ns. 196, 199, 204, 205, 210, dia 11 às 8 horas, no Serviço de Cadeira.

AVISO: — O Prof. Ugo Pinheiro Guimarães pede o comparecimento no Hospital Moncorvo Filho, dia 9, às 9 horas, dos alunos ns. 58, 65, 71, 72, 75, 76, 77, 78, 80, 81, 82, 83; 84; 83, 86, 87.

ODONTOLOGIA

Horário das provas de 2a. chamada — Comunica-se aos interessados que foram feitas as modificações abaixo, no horário das provas de 2a. chamada na F. N. O.:

4.º ano — Cirurgia-Buco-Facial-dia 15; Clínica — dia 12.

2.º ano — Patologia - dia 16 às 14 horas; Terapeutica - dia 16 às 15 horas.

Aviso ao 4.º ano — Comunica-se aos interessados do 4.º ano aos quais ainda não foi destribuida a gaveta para instrumental de Clínica, que deverão procurar o sr. Neves para tal fim. Esclarece-se que, em princípio, serão atendidos os alunos do 4.º ano e, posteriormente, os do 3.º ano, havendo gavetas para todos.

Reunião do 4.º ano — A comissão de festas convoca os alunos do 4.º ano para uma reunião, dia 11, às 14 horas a fim de serem tratados assuntos referentes a formaturas.

Carteira de Identidade — Solicita-se dos alunos que ainda não receberam suas carteiras, no ano em curso, o obséquio de fazê-lo, sob pena de perderem êste direito. Os não interessados deverão comparecer ao Diretório para fim de solicitação ao departamento competente a inutilização do referido documento.

Sociedade de Biologia do Rio Grande do Sul — Semana Universitária Gaúcha — Será realizada em Pôrto Alegre, Rio Grande do Sul, a "1a. Semana Universitária Gaúcha de Debates Biológicos", patrocinada pela Sociedade de Bologia daquêle Estado.

As condições para inscrição são as seguintes:

Remeter até 16 de agôsto próximo, para a sede provisória da Sociedade de Biologia do Rio Grande do Sul, um sumário do trabalho datilografado em espaço duplo contendo as idéias e os dados mais importanets da contribuição e seu título, o nome do autor e seu enderêço.

Os interessados poderão dirigir a sua correspondência para a mesma sociedade, no Instituto de Ciências Naturais, na Avenida Paula Pôrto Alegre.

MANDADO DE SEGURANÇA CASSADO

O Conselho Departamental reunir-se-á hoje, a fim de apreciar a situação dos sextanistas de medicina que, reprovados na cadeira de farmacologia (3.º ano), galgaram as séries superiores em virtude de mandado de segurança concedido por Juir Singular e ora cassado pelo Tribunal de Recursos.

Comissão de Festas de Formatura 1955 - Avisos - 1 — No próximo dia 10, 4a. feira, às 13 horas, serão realizadas eleições para Paraninfo e homenagens. Os colegas que não estiverem quites com pelo menos três mensalidades não terão direito a voto. B) Os votos por procuração devem vir acompanhados dos seguintes elementos: Autorização por escrito e assinada pelo colega ausente e pelo procurador e a carteira escolar do colega que passou a procuração. C) Todos os colegas no ato de votar devem apresentar a carteira escolar. D) Cada colega terá direito a um voto de Homenagem especial; um voto homenagem extra; um voto homenagem administrativa e cinco votos para homenagem simples.

2 — Os colegas que desejarem se quitar devem procurar o Luiz Livreiro, na Faculdade ou os colegas da subcomissão de Finanças que são: Isaac, Décio Sakae, Celso Manso e London.

Curso de Extensão Universitária - Associação dos Internos da Santa Casa de Misericórdia — "Temos de Fisiopatologia" — Início 9 de agôsto — Dias 3as., 4as., 5as. e 6as. feiras às 20,30 horas. Local — Pavilhão Miguel Couto (Santa Casa) Inscrições: Com o sr. Jardim na Administração da Santa Casa, diàriamente das 9 às 14 horas. Certificado com 2/3 de freqüência.

Aviso — O Dep. de Alimentação comunica aos interessados que estarão abertas até o dia 10 do corrente as inscrições para os alunos que desejam fazer suas refeições no Restaurante das Faculdades de Direito e Engenharia. Outrossim, comunica que são estas para atender os alunos do 5.º e 6.º anos, cujos nomes serão sorteados para número limitado de vagas.

3 — Os colegas que reservaram apartamentos em Quitandinha devem efetuar o pagamento dos mesmos até dia 30 de agôsto. Os que ainda não reservaram devem fazê-lo imediatamente. Procurar o colega Isaac.

Falecimento — Com pezar participamos aos colegas dessa Faculdade o falecimento do sr. Austragésilo London, progenitor do acadêmico do 6.º ano José Viegas London, ocorrido na madrugada de ontem, dia 6.

O enterramento foi realizado no mesmo dia, às 17 horas, no Cemitério de São João Batista.

Em nome dos alunos da Faculdade de Nacional de Medicina e do Diretório do Centro Acadêmico Carlos Chagas expressamos à família enlutada os nossos mais sinceros votos de pezar.

Aumento no prêço das Refeições - Nota Oficial do C. A. Carlos Chagas — Foi divulgada, pela direção do SAPS, uma nota, comunicando o aumento, para Cr$ 15,00, do prêço da refeição nos restaurantes sob sua administração. Estando o Restaurante da Faculdade Nacional de Medicina incluso nêste grupo, a notícia causou forte mal estar entre os comensais do mesmo.

Procuramos nos informar a respeito. Na Delegacia do SAPS confirmaram a decisão e adiantaram que a diferença seria cobrada da Universidade do Brasil.

Na Reitoria, devido à ausência do Reitor, por motivo de viagem, não pudemos colhêr informações mais precisas.

Estamos em entendimentos com o Reitor, pleiteando seja essa diferença coberta pela U. B., sem qualquer majoração no prêço da refeição para os coelgas.

Convocação da Diretoria — Estão convocados todos os membros da Diretoria e Diretores dos diversos Departamentos para uma reunião de caráter administrativo, hoje dia 9, às 16 horas na sala da presidência do Cent. Acadêmico Carlos Chagas. Hamilton A. Vieira — Presidente.

D. C. E.

Conselho de Representantes

O presidente convida os representantes no D.C.E.U.B. para uma reunião, hoje, às 20 horas, em primeira convocação e às 20,30 horas em segunda convocação. Assunto: Estatutos do D. C. E.

ESTUDA-SE, NO BRASIL, MAIS OS IDIOMAS

Palestra, em Quito, sôbre o ensino em nosso país

Ao ministro Raul Fernandes, titular da pasta do Exterior, o embaixador Carlos da Silveira Martins Ramos, chefe da Missão Diplomática brasileira em Quito, no Equador, comunicou que sôbre o tema "Observações educativas no exterior" foi realizada uma conferência a respeito do ensino no Brasil.

Pronunciada pelo professor Eduardo Rodriguez, da Universidade Central do Equador, no Salão de Honra da Faculdade de Filosofia, Letras e Ciências dêsse país, a palestra foi muito aplaudida, tendo o conferencista acentuado que, no Brasil, o ensino está fundamentado mais nos estudos dos idiomas do que pròpriamente, nos de geografia, história e ciências.

O professor Rodriguez, que estêve no Brasil em 1953, beneficiado com uma bôlsa de estudos da UNESCO, dissertou sôbre os variados aspectos do ensino das ciências biológicas no Brasil elogiando os trabalhos e a capacidade educativa dos nossos professores, frisando que sòmente o interêsse e o desvêlo revelados por êstes últimos seriam capazes de contornar certas falhas apresentadas pelo sistema.

Por último, o professor Rodriguez discorreu sôbre os programas adotados nos Cursos Ginasial e Pré-Universitário, êstes divididos em dois ramos: Clássico e Científico.

EDUCAÇÃO FÍSICA E DESPORTOS

Curso de ginástica de solo

Curso de Ginástica de Solo

Encerrou-se, no dia 29 de julho p.p. o Curso de Ginástica de Solo, promovido pelo Diretório Acadêmico da E. N. E. F. D. em colaboração com a Cadeira de Desportos Terrestres Individuais.

O êxito alcançado superou tôdas as espectativas, não sòmente em virtude do trabalho de organização dos promotores como também e sobretudo, do desempenho brilhante do prof. Hans Prochownick, cuja atuação ressaltou deveras o entusiasmo e a dedicação com que se aplica às atividades ginástico-desportiva.

O Diretório Acadêmico participa a todos os interessados que os respectivos certificados já se encontram prontos em sua sede, podendo ser requisitados diàriamente das 8 às 12 horas.

Sessões Cinematográficas — O Diretório Acadêmico, participa a todos os interessados que, a partir do dia 11, fará realizar semanalmente, sessões cinematográficas contando para tanto com a inestimável colaboração do colega Euricles dos Santos Argolo. Cumpre destacar que o programa dessas sessões, abragendo filmes educativos, sôbre educação física e desportos, dramas em longa metragem, comédias e desenhos animados, serão publicados com a necessária antecedência, adiantando-se, entretanto, que o ingresso será franqueado a todos os colegas da Universidade do Brasil.

"A EMPRÊSA – SUA ESTRUTURA E FUNCIONAMENTO"

CURSO DA FUNDAÇÃO GETÚLIO VARGAS

PROFESSOR: Aluízio Peixoto, professor da Faculdade Nacional de Filosofia e da Escola Técnica de Comércio da F.G.V.
INICIO DO CURSO — 16 de agôsto.
HORARIO — têrças e quintas-feiras, das 18 às 19 horas.
FORMAÇÕES E INSCRIÇÕES — Secretaria Geral dos Cursos da F.G.V. — **EDIFICIO DARKE DE MATTOS** — Av. 13 de Maio n. 23 - 12.º andar, diàriamente, das 12 às 18 horas, exceto aos sábados. — Telefones: 22-3159 e 32-0258.

(42637)

A REUNIÃO NOTURNA DE HOJE

Um páreo de amadores a nota interessante — Oxford destaca-se na principal carreira — Relíquia e Dariége, outras boas indicações — Programas — Montarias oficiais — "Forfaits"

Encerrando as festividades do "Sweepstake" teremos uma reunião noturna composta de sete páreos. Ganha destaque o terceiro que está à mercê da parelha Oxford-Cruzado, ambos em ótimas condições e fôrças na turma, garantindo, portanto, a "dobradinha" de Carlos Cabral. O páreo de amadores desperta o interêsse por ser uma competição onde vai prevalecer a maior experiência dos pilotos e dêstes o de Tio Amaral é o que parece estar mais experimentado.

Os páreos dos bettings estão cheios e El Gin, Royal Crown e Dariége são boas indicações e que podem servir de chaves no "betting duplo".

Até as 18 horas de ontem eram conhecidos os forfaits de Bride of the Sea e Marroquino. Após o desenrolar da reunião haverá uma queima de fogos de artifícios.

PALPITES

TIO AMARAL — BICO DE LACRE — FOLLETO

IKE — SÍMBOLO — DON MIGUEL

OXFORD — CRUZADO — MONT ROYAL

RELÍQUIA — ESPINHEIRO — AL RIO

EL GIN — ALIVIADA — NICA

ROYAL CROWN — ESKA — RETÓRICA

DARIEGE — HALLOWEEN — INDISCRETO

MONTARIAS E ÚLTIMAS PERFORMANCES

1º PÁREO — "PROVA DE AMADORES" — AS 21,00 HORAS — 1.300 METROS — CR$ 70.000,00 — 21.000,00 — 10.500,00 — 5.000,00.

1	1 Morisco, M. Guerrero	76	Em 8- 5-55 10º/12 de Biarrot e Okayama em 1.000 AP 61 3/5.
	" Baltimore, G. Solanés	82	Em 29- 6-55 3º/ 6 de Gil Blase Borghese em 1.400 GL 86 2/5 SP.
2	2 Guancan, O. L. Bianchi	68	Em 24-12-54 5º/ 9 de Que Tale Astrologo em 1.300 AM 86 2/5 SP.
	" Folleto, E. Menezes	68	Em 28- 5-55 4º/ 4 de Uranium e Bomba H em 1.500 AL 93 4/5.
	3 Tio Amaral, N. Romanó	70	Em 7- 7-55 6º/ 9 de Oxford e Majestic em 1.500 AL 92 1/5.
3	4 Majestic, N. Pessoa	67	Em 25- 7-55 3º/ 6 de de Mercury e Piratini em 1.600 AL 102.
	5 Desaforo, (x) J. A. Prado	65	Em 24- 7-55 2º/10 de Kibitz e Queri em 2.000 AL 132 1/5 SP.
	6 Matipó, R. H. Barbosa	67	Em 16- 6-55 4º/ 7 de Majestic e Don Roberto em 1.300 AL 81 2/5.
4	7 Chanchão, R. Viana	67	Em 30- 7-55 5º/ 6 de Vencimento e Jonaig em 1.300 AU 80 1/5.
	" Bico de Lacre, C. Padilha	71	Em 21- 5-55 8º/10 de Rumor e Kenmore em 2.200 AM 140 3/5.

2º PÁREO — AS 21,30 HORAS — 1.300 METROS — CR$ 50.000,00 — 15.000,00 — 7.500,00 — 5.000,00.

1	1 Ike, R. Martins	58	Em 30- 7-55 3º/14 de Fellow e Zezinho em 1.200 AU 76 1/5.
	2 Marquez, J. Marinho	58	Em 30- 7-55 6º/14 de Fellow e Zezinho em 1.200 AU 76 1/5.
2	3 Cafute, A. Reis	54	Em 30- 7-55 9º/4 de Fellow e Zezinho em 1.200 AU 76 1/5.
	4 Barril, S. Santos	54	Estreante
3	5 Don Miguel, J. Barros	54	Em 30- 7-55 4º/14 de Fellow e Zezinho em 1.200 AU 76 1/5.
	6 Camocim, L. Domingues	58	Em 27- 3-55 4º/ 6 de Cacaú e Banki em 1.500 GL 92 3/5.
4	7 Simbolo, A. G. Silva	58	Em 30- 7-55 10º/11 de Fellow e Sezinho em 1.200 AU 76 1/5.
	8 Bomardo, S. Machado	58	Em 30- 7-55 11º/14 de Fellow e Zezinho em 1.200 AU 76 1/5.

3º PÁREO — AS 22,00 HORAS — 1.500 METROS — CR$ 50.000,00 — 15.000,00 — 7.500,00 — 5.000,00.

1	1 Oxford, J. Ramos	52	Em 23- 7-55 2º/10 de Mister Rio e Quixú em 1.400 GL 84 2/5.
	" Cruzado, J. Portilho	52	Em 30- 7-55 2º/ 6 de Aprisco e Mercury em 1.500 AU 93 2/5.
2	2 R. Novarro, A. G. Silva	56	Em 7- 7-55 7º/ 9 de Oxford e Majestic em 1.500 AL 92 1/5.
3	3 Matipó, N. Pereira	52	Em 16- 6-55 4º/ 7 de Majestic e Don Robert em 1.300 AL 81 2/5.
	4 Mont Royal, J. Marinho	54	Em 7- 7-55 4º/ 9 de Oxford e Majestic em 1.500 AL 92 1/5.
	5 Aprisco, J. Barros	52	Em 30- 7-55 1º/ 6 de Cruzado e Mercury em 1.500 AU 93 2/5.
	6 Dingo, P. Coelho	52	Em 7- 7-55 3º/ 9 de Oxford e Majestic em 1.500 AL 92 1/5.
4	7 Mengo, A. Reis	52	Em 7- 7-55 8º/ 9 de Oxford e Majestic em 1.500 AL 92 1/5.
	8 Tio Amaral, R. Maia	54	Em 7- 7-55 6º/ 9 de Oxford e Majestic em 1.500 AL 92 1/5.

4º PÁREO — AS 22,30 HORAS — 1.500 METROS — CR$ 45.000,00 — 13.500,00 — 6.750,00 — 5.000,00

	1 Reliquia, N. Pereira	58	Em 2- 6-55 2º/ 9 de El Negrito e Cálido em 1.300 AP 83 4/5.
1	2 Sonhador, A. Ribas	58	Em 25- 7-55 5º/ 8 de Gaio e Al Rio em 1.500 AL 98.
	3 Cartago, J. Portilho	58	Em 30- 7-55 5º/12 de Domingueiro e Viente Norte em 1.400 AU 89 4/5.
	4 Al Rio, M. Silva	54	Em 30- 7-55 4º/12 de Domingueiro e Viente Norte em 1.400 AU 89 4/5.
2	5 Espinheiro, J. Marinho	56	Em 25- 7-55 6º/ 8 de Gaio e Al Rio em 1.500 AL 98.
	6 Heliopolis, Não correrá	52	Em 30- 7-55 12º/12 de Domingueiro e Viento Norte em 1.400 AU 89 4/5.
	7 Broadway Bill, I. Pinheiro	54	Em 26- 5-55 6º/ 9 de Lalau e Horatio em 1.500 AM 96.
3	3 Muiraquitã, A. Caceres	52	Em 25- 7-55 4º/ 7 de Pampeirinho e Domingueiro em 1.500 AL 97 3/5.
	9 Borlantim, D. Azeredo	54	Em 30- 7-55 8º/12 de Domingueiro e Viento Norte em 1.400 AU 89 4/5.
	10 Mar de Ouro, P. Labre	52	Estreante
4	11 Espetaculo, A. G. Silva	52	Estreante
	12 Patato, J. Barros	58	Em 25- 7-55 4º/ 8 de Gaio e Al Rio em 1.500 AL 98.

5º PÁREO — AS 23,00 HORAS — 1.500 METROS CR$ 45.000,00 — 13.500,00 — 6.750,00 — 6.0000,00 — (BETTING)

1	1 El Gin, A. Rosa	60	Em 30- 7-55 3º/12 de Domingueiro e Viento Norte em 1.400 AU 89 4/5.
	2 Athié, S. Santos	52	Em 10- 1-54 7º/ 8 de Evoé e El Gin em 1.500 AL 96 4/5.
	3 Aliviada, A. G. Silva	58	Em 25- 7-55 5º/ 7 de Pampeirinho e Domingueiro em 1.500 AL 97 3/5.
2	4 Ouronegro, S. Mazalla	52	Em 30- 7-55 11º/12 de Domingueiro e Viento Norte em 1.400 AU 89 4/5.
	5 Moleque, L. Domingues	58	Em 30- 7-65 10º/13 de Erônica e Praline em 1.400AL 91 2/5 SP.
	6 Nica, E. Gonçalves	58	Em 16- 7-55 6º/ 9 de Ele e Erônico em 1.800 AL 119 SP.
3	7 Uiron, A. Nery	52	Em 30- 7-55 10º/12 de Domingueiro e Viento Norte em 1.400 AU 89 4/5.
	8 Socorro, A. Ribas	58	Em 30- 7-55 9º/12 de Domingueiro e Viento Norte em 1.400 AU 89 4/5.
	9 Crepusculo, N. Pereira	60	Em 16- 7-55 9º/ 9 de Ele e Erônico em 1.800 AL 119 SP.
4	10 Loureto, G. Calderano	58	Em 30- 7-55 6º/12 de Domingueiro e Viente Norte em 1.400 AU 89 4/5.
	11 Dugongo, P. Labre	58	Em 14- 7-55 5º/ 9 de Marengo e Al Rio em 1.600 AP 104.

6º PÁREO — ÀS 23,35 HORAS — 1.300 METROS — CR$ 50.000,00 — 15.000,00 - 7.500,00 — 5.000,00 — (BETTING) —

	1 Eska, A. Araujo	56	Em 29- 6-55 2º/ 7 de Balsa e Gamiani em 1.400 AU 90.
1	2 Conchas, J. Marinho	56	Em 2- 4-55 5º/ 6 de Jeanette e Felipe em 1.300 AE 84 3/5.
	3 Summaid, N. Pereira	56	Em 28-11-54 8º/11 de Don Fulano e Pirita em 1.800 GL 114 1/5 SP.
	4 Royal Grown, S. Santos	52	Em 9-10-54 9º/11 de P. Negro e Vol au Vent em 1.400 AL 4/5 SP.
2	5 Garrana, P. Tavares	56	Em 14- 7-55 4º/ 8 de Esteira e Gamiani em 1.600 AP 105 2/5.
	6 Bombéa, J. Baffica	56	Em 14- 7-55 5º/ 8 de Esteira e Gamiani em 1.600 AP 105 2/5.
	7 Retorica, P. Labre	56	Em 16- 6-55 6º/ 7 de Igaratá e Gamiani em 1.400 AL 88 2/5.
3	8 Dayana, P. Coelho	56	Em 14- 7-55 8º/ 8 de Esteira e Gamiani em 1.600 AP 105 2/5.
	9 Brid of The Sea, N/ corre.	52	Em 23- 6-55 3º/ 7 de Dayana e Diablita em 1.400 AP 92 4/5.
	10 Morena Flor, H. Lima	56	Em 14- 7-55 6º/ 8 de Esteira e Gamiani em 1.600 AP 105 2/5.
	11 Maritaca, E. Vieira	56	Em 29- 6-55 6º/ 7 de Balsa e Eska em 1.400 AU 90.
4	12 Galan, G. Almeida	52	Em 29- 1-55 11º/14 de Chanteur e Eureka em 1.400 AL 91 4/5 SP.
	13 Taxi Girl, A. G. Silva	56	Em 12- 5-55 6º/ 6 de Felipa e Diabrura em 1.300 AL 83.
	" Miss Lioness, A. Reis	56	Em 21-11-54 7º/ 7 de Glorialba e Sornette em 1.500 GL 92 3/5.

7º PÁREO — AS 0,10 HORAS — 1.400 METROS — Cr$ 45.000,00 — 13.500,00 — 7.500,00 — 5.000,00 -- (BETTING) —

	1 Dariége, M. Silva	50	Em 30- 7-55 3º/11 de Horatio e Indiscreto em 1.600 AU 103.
1	2 Letrado, I. Pinheiro	56	Em 16- 7-55 10º/10 de Fair Copy e Indiscrito em 1.800 AM 119.
	3 Mameluco, S. Barbosa	56	Em 25- 7-55 11º/11 de Neon e Dariege em 1.500 AL 95 3/5.
	4 Gaio, J. Marinho	52	Em 25- 7-55 1º/ 8 de Al Rio e Viento Norte em 1.500 AL 98.
2	5 Utilissima, U. Cunha	50	Em 30- 7-55 11º/11 de Horatio e Indiscreto em 1.600 AU 103.
	6 Diapson, M. Alves	52	Em 16- 6-55 9º/12 de Gambrinus e Baiano em 1.500 AL 95 2/5.
	7 Macaby, P. Coelho	52	Em 23-12-54 8º/ 8 de Camal Pachá e Cangapé em 1.400 AU 89 1/5.
	8 Hallween, P. Labre	54	Em 7- 5-55 10º/11 de Eônio e Manicoré em 1.400 AE 91 2/5.
3	9 Mabssut, R. Maia	56	Em 30- 7-55 4º/11 de Horatio e Indiscreto em 1.600 AU 103.
	10 Seridó, H. Rebello	54	Em 19- 5-55 7º/ 8 de Avante e Sketch em 1.800 AL 118 2/5.
	11 Miúda, G. Donato	52	Em 19- 2-55 5º/ 7 de Halloween e Divita em 1.300 AL 81 4/5.
	12 Miss Jody, J. Tinoco	50	Em 30- 7-55 7º/11 de Horatio e Indiscreto em 1.600 AU 103.
4	13 First Empire, J. Ramos	56	Em 9- 7-55 8º/ 9 de Duroc e Bomarsito em 1.500 AE 97.
	14 Indiscreto, A. Ribas	58	Em 30- 7-55 2º/11 de Horatio e Dariege em 1.600 AU 103.
	" Marroquino, Não correrá	54	Em 3- 8-54 1º/14 de La Furia e Petcim em 1.300 AL 83 4/5.

(x) Ex-Ibiscus

PARA BANCÁRIOS DE SÃO CARLOS, o grande prêmio do "Sweepstake"

SÃO PAULO, 8 (Meridional) — Conhecem-se agora novos detalhes sôbre o Grande Prêmio do "Sweepstake", saído em São Paulo, neste Estado. 26 funcionários da filial do Banco do Comércio, Indústria de São Paulo foram os ganhadores.

O gerente regional do referido estabelecimento bancário, sr. Heitor Gadi, informou à reportagem que, com exceção dos empregados da Limpeza, todos os demais contribuiram para a compra do bilhete .... 13.412. Ele e o sr. José Carlos Triques e mais 24 bancários tão logo tiveram conhecimento do resultado, 13.412. Ele e o sr. José Carlos Triques, onde comemoraram o acontecimento até os primeiros minutos da madrugada de hoje.

As contribuições foram feitas em partes desiguais, que variaram entre 50 e 150 cruzeiros, sendo que sòmente 3 funcionários contribuiram com 150 cruzeiros.

A lista dos premiados e o bilhete se encontram no cofre daquêle Banco, que deverá reabrir suas portas, hoje, antes da hora costumeira, para o recebimento do prêmio.

Entre os contemplados contam-se casados e solteiros, compreendendo os dois gerentes citados, o caixa, o contador e demais auxiliares.

SÃO CARLOS, 8 (Meridional) — Funcionários e clientes da agência local do Banco do Comércio e Indústria se quotizaram e compraram às últimas horas, de um cambista de rua, o bilhete do Grande Prêmio Brasil, de n.º 13,412 — cavalo MANGANGÁ, premiado com 20 milhões de cruzeiros.

Reina grande júbilo na citada cidade, onde os felizardos são bastante conhecidos.

A REUNIÃO DE QUINTA-FEIRA

1º páreo — às 14,15 horas — 1.500 metros — Cr$ 35.000,00 e Cr$ 30.000,00 — (Compulsório) — Para jóqueis atuantes no Hipódromo Brasileiro, sem mais de 10 vitórias no país, êste ano.

		Or.	Ks
1	1 Don Roberto	6	53
	" Don Francisco	8	53
2	2 Path Finder	5	53
	3 Uiron	3	53
3	4 Matungo	9	53
	5 Avante	1	53
	6 Mengo	2	53
4	7 Coraliaco	4	53
	8 El Farrapo	7	53

2º páreo — às 14,45 horas — 1.600 metros — Cr$ 45.000,00.

		Or.	Ks.
1 —	1 Lafogata	3	56
2	2 Dona Yayá	5	50
	3 Benzoca	2	54
3	4 Funny	7	52
	5 Ogiva	1	50
4	6 Dona Rita	4	50
	7 Orne	6	56

3º páreo — às 15,10 horas — 1.500 metros — Cr$ 45.000,00.

		Or.	Ks
1 —	1 Janflecha	6	50
2 —	2 Bôa Nova	11	52
3	3 Itapera	5	50
	4 Danoza	4	53
4	5 Brilhantina	3	52
	" Olna	2	51

4º páreo — às 15,40 horas — 1.600 metros — Cr$ 45.000,00.

		Or.	Ks
1	1 Serigote	8	52
	" Oldemburg	6	52
	2 Jamegão	7	60
2	3 Boca Calada	11	56
	4 Danger	10	56
	5 Jonsion	3	56
3	6 Rodent	1	60
	7 Quiron	2	52
	8 Ibiní	5	54
4	9 Paracambí	9	56
	10 Rialto	4	52

5º páreo — às 16,10 horas — 1.300 metros — Cr$ 45.000,00 — (Betting).

		Or.	Ks
1	1 Don Firmin	14	52
	" Tucumana	3	54
	2 Gary Cooper	6	56
	3 Quaraí	13	60
2	4 Fair Constelation	11	58
	5 Franja	4	54
	6 Capitão Mozart	5	52
3	" Raritan	12	56
	7 Admiravel	10	56
	8 Borralheira	1	50
	9 George Sanders	9	60
4	10 Augura	7	54
	11 Baurú	2	52
	12 Jones	8	54

6º páreo — às 16,40 horas — 1.500 metros — Cr$ 45.000,00 — (Betting).

		Or	Ks
1	1 El Mayor	11	60
	2 Segrel	13	56
	3 Elzerro	[illegible]	54
	[illegible]	[illegible]	[illegible]
2	5 Querelante	5	56
	6 Tantalito	9	52
	7 Spitfireson	12	52
3	8 Oslo	12	52
	" El Guapo	4	60
	9 Quiroga	3	60
4	10 Orsini	1	60
	11 Glorioso	6	54
	" Bolonha	8	60

7º páreo — às 17,10 horas — 1.500 metros — Cr$ 45.000,00 — (Betting).

		Or.	Ks
1	1 Corrégio	12	58
	2 Eônio	11	52
	3 Neon	5	52
	4 Monte Vernon	6	54
2	5 Fair Copy	15	54
	6 Demolidor	16	58
	7 Kantar	8	54
	8 Lilibety	4	50
	9 Gambrinus	3	56
3	10 Pan	14	54
	11 Marbal	1	52
	12 Relansina	9	52
	13 Thank	7	52
4	14 Indiscreto	10	52
	" Nordestino	13	58
	" Gran Sonante	2	54

MANGANGÁ GALOPOU NA FRENTE DOS...

670 1.º PÁREO — 1.500 metros — G.M. — Prêmios: Cr$ 85.000,00, 25.500,00, 12.750,00 e 5.000,00.

Col. — Animais — Jóqueis	Pêso	Vencedor Poule	Vencedor Rateios	Dupla	Dupla Poule	Dupla Rateios
1.º Trêta, J. Marchant	55	58.559	19,00	11	1.594	523,00
2.º Auréola, W. Andrade	55	23.737	48,00	12	28.783	29,00
3.º Gaiúta, U. Cunha	55	16.611	68,00	13	18.250	46,00
4.º Chuzada, A. Araujo	55	2.209	513,00	14	20.914	40,00
5.º La Ballerina, R. Maia	55	1.756	646,00	22	6.691	125,00
6.º Tarasca, R. Martins	55	3.880	292,00	23	9.503	88,00
7.º Marta Rocha, D. P. Silva	55	16.990	67,00	24	8.755	95,00
8.º Balladine, P. Vaz	55	14.163	80,00	33	1.639	508,00
9.º Bomarbéa, J. Baffica	55	2.798	405,00	34	6.515	128,00
10.º Piskra, J. Portilho	55	1.891	599,00	44	2.184	380,00
		142.594			104.828	

Não correu: Rubia.
Diferenças: 2 1/2 corpo e 1 corpo. Tempo: 91"3/5.
Vencedor: (1) 19,00. Dupla: (12) 29,00. Placés: (1) 11,00, (3) 13,00 e (4) 13,00.
Movimento do páreo: Cr$ 2.852.700,00.
TRETA — f., a., 3 anos, São Paulo, por King Salmon e Troth. Proprietária: Zelia G. Peixoto de Castro. Treinador: Tancredo Coelho. Criador: Haras Mondesir.

Baladine saiu na frente, seguida de Bomarbéa, Auréola, Gaiúta e Treta. Até à entrada da reta Baladine fêz o "train", ponto onde Auréeola passou para a vanguarda, sendo então atacada por Treta. Esta veio com maior impetuosidade e dominou a situação, livrando alguns corpos, enquanto Auréola defendia-se do ataque de Gaiúta, garantindo a segunda colocação.

671 2.º PÁREO — 1.500 metros — G.M. — Prêmios: Cr$ 80.000,00, 24.000,00, 12.000,00 e 5.000,00.

Col. — Animais — Jóqueis	Pêso	Vencedor Poule	Vencedor Rateios	Dupla	Dupla Poule	Dupla Rateios
1.º Faixa, J. Marchant	56	62.363	25,00	11	6.994	139,00
2.º Jongrá, D. P. Silva	56	6.936	221,00	12	36.756	27,00
3.º Seibo, J. Martins	56	13.112	117,00	13	29.396	33,00
4.º Desaforo, E. Gonçalves	56	28.808	53,00	14	9.446	103,00
5.º Hilo-Deoro, E. Castillo	56	20.830	74,00	22	1.605	128,00
6.º Menino, M. Silva	56	4.898	312,00	23	17.496	56,00
7.º Jonflór, A. G. Silva	56	10.680	143,00	24	5.542	176,00
8.º Simião, J. Portilho	56	25.436	60,00	33	3.584	272,00
9.º Gajeiro, L. Diaz	56	10.310	148,00	34	5.151	189,00
10.º Quibori, D. Silva	56	4.230	362,00	44	726	1.349,00
11.º Quimper, R. Freitas F.º	56	4.925	311,00			
		192.528			122.696	

Não correram: Descampado, High Life, Solimões e Guerreiro.
Diferenças: 2 corpos e 2 corpos. Tempo: 90"4/5.
Vencedor: (1) 25,00. Dupla: (13) 33,00. Placés: (1) 14,00, (11) 37,00 e (13) 33,00.
Movimento do páreo: Cr$ 3.569.280,00.
FAIXA — m., c., 4 anos, São Paulo, por Wood Note e Pretty Shot. Proprietário: Stud W. Treinador: Luiz Tripodi. Criador: Haras Bela Esperança.

Jonflor, muito ligeiro, tomou a frente e procurou abrir luz, sendo perseguido por Seibo e Quimper. Na reta Jonflor tentou resistir mas Faixa, surgindo de trás, passou sem luta para a vanguarda, vencendo com facilidade. Jongrá, atropelando por fora, veio formar a dupla, ficando o terceiro com Seibo e o quarto com Desaforo, esmorecendo Jonflor para os últimos postos.

672 3.º PÁREO — 1.500 metros — G.M. — Prêmios: Cr$ 85.000,00, 25.500,00, 12.750,00 e 5.000,00.

Col. — Animais — Jóqueis	Pêso	Vencedor Poule	Vencedor Rateios	Dupla	Dupla Poule	Dupla Rateios
1.º Imbiry, O. Ulloa	55	37.644	51,00	11	5.996	219,00
2.º Everglade, F. Irigoyen	55	32.127	70,00	12	31.708	38,00
3.º Lateral, M. Silva	55	2.3034	821,00	13	13.684	88,00
4.º Tântalo, J. Marchant	55	81.280	24,00	14	19.996	60,00
5.º L'Amiral, E. Castillo	55	15.912	120,00	22	6.412	188,00
6.º Jerônimo, D. P. Silva	55	5.786	331,00	23	23.585	51,00
7.º Blasé, L. Leighton	55	47.246	41,00	24	39.548	41,00
8.º Retinto, A. G. Silva	55	6.035	317,00	33	2.814	427,00
9.º Conde, P. Vaz	55	(Blasé)		34	13.365	90,00
10.º Heleno, J. Martins	55	1.306	1.467,00	44	4.712	255,00
11.º Gorgeio, L. Domingues	55	11.311	169,00			
12.º Girador, P. Labre	55	(Gorgeio)				
13.º Argumento, U. Cunha	55	(Imbiry)				
		246.981			151.321	

Diferenças: 1 corpos e pescoço. Tempo: 90"3/5.
Vencedor: (10) 51,00. Dupla: (34) 90,00. Placés: (10) 23,00, (6) 27,00 e (4) 174,00.
Movimento do páreo: Cr$ 4.363.680,00.
IMBIRY — m., c., 3 anos, Paraná, por Guayeurú e Cherry Island. Proprietário: Stud Printer. Treinador: Manoel de Souza. Criador: Fazenda Santa Angela.

Lateral, saindo bem, foi para a frente, seguido de L'Amiral, Imbiry e Everglade. No direito L'Amiral esmoreceu e Lateral procurou fugir. Mas Imbiry, que vinha muito contrariado por seu pilôto, apareceu pelo centro da pista, juntamente com Everglade, e, juntos, investiram sôbre o ponteiro. Imbiry, trazendo mais ação, dominou a carreira, enquanto Everglade formava a dupla, abatendo Lateral nos metros finais.

673 4.º PÁREO — 2.000 metros — G.M. F— Prêmios: Cr$ 90.000,00, 27.000,00, 13.500,00 e 5.000,00.

Col. — Animais — Jóqueis	Pêso	Vencedor Poule	Vencedor Rateios	Dupla	Dupla Poule	Dupla Rateios
1.º Graal, J. Marchant	56	46.847	40,00	11	1.611	914,00
2.º Odeon, U. Cunha	52	115.092	20,00	12	7.063	209,00
3.º Minarso, E. Gonçalves	52	25.304	91,00	13	34.248	43,00
4.º Inhanduhy, E. Castillo	60	44.435	52,00	14	13.947	106,00
5.º Roi, B. Marinho	52	31.309	73,00	23	24.658	60,00
6.º Pirasol, A. Araujo	53	6.495	354,00	24	9.489	155,00
7.º Barbe Bleu, F. Irigoyen	52	(Inhanduhy)		33	39.858	37,00
8.º Lavoisier, A. Xavier	52	14.384	160,00	34	45.956	32,00
9.º Orloff, L. Lins	52	4.883	470,00	44	8.462	174,00
		286.830			185.292	

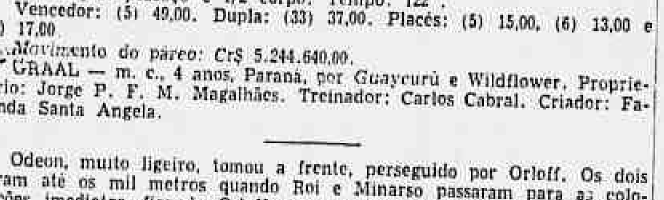

Não correu: Navegante.
Diferenças: pescoço e 1/2 corpo. Tempo: 122".
Vencedor: (5) 49,00. Dupla: (33) 37,00. Placés: (5) 15,00, (6) 13,00 e (4) 17,00.
Movimento do páreo: Cr$ 5.244.640,00.
GRAAL — m. c., 4 anos, Paraná, por Guayacurú e Wildflower. Proprietário: Jorge P. F. M. Magalhães. Treinador: Carlos Cabral. Criador: Fazenda Santa Angela.

Odeon, muito ligeiro, tomou a frente, perseguido por Orloff. Os dois foram até os mil metros quando Roi e Minarso passaram para as colocações imediatas, ficando Orloff para os últimos postos. Na reta Odeon tentou resistir ao ataque de Minarso que, logo adiante passou para a frente, enquanto Graal aparecia por fora. Todavia, foi efêmero o domínio de Minarso, pois Graal, trazendo maior ação, dominou a carreira, enquanto Odeon reacionava junto aos paus vindo formar a dupla com o pensionista do Cabral.

674 5.º PÁREO — 1.600 metros — G.M. — Prêmios: Cr$ 120.000,00, 36.000,00, 18.000,00 e e 5.000,00. — **Handicap Especial.**

Col. — Animais — Jóqueis	Pêso	Vencedor Poule	Vencedor Rateios	Dupla	Dupla Poule	Dupla Rateios
1.º Pirueta, O. Ulloa	60	88.255	27,00	11	9.394	170,00
2.º Diadema, M. Silva	50	5.999	404,00	12	52.512	30,00
3.º La Visión, A. Ribas	58	78.243	31,00	13	35.752	45,00
4.º Yasmin, F. Irigoyen	57	19.140	127,00	14	26.548	60,00
5.º Resoluta, A. G. Silva	52	(La Visión)		22	7.590	210,00
6.º Disciplina, B. Marinho	52	14.860	163,00	23	30.333	53,00
7.º Backlash, R. Martins	58	22.926	106,00	24	17.394	91,00
8.º Solina, J. Baffica	50	4.326	561,00	33	5.326	300,00
9.º Huapi, P. Vaz	56	52.239	46,00	34	12.697	126,00
10.º Bomba H, M. Henrique	54	(Disciplina)		44	3.295	485,00
11.º Caminha, D. Silva	52	14.239	170,00			
12.º Circé, A. Araujo	54	(Caminha)				
13.º Guilhotina, J. Tinoco	51	(Backlash)				
14.º Fairchild, A. Xavier	51	4.865	499,00			
		305.[illegible]			200.940	

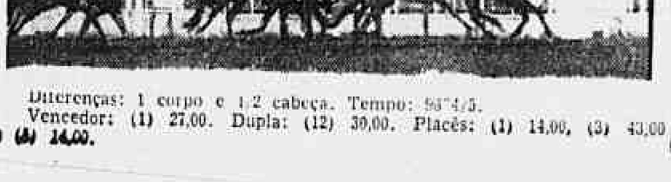

Diferenças: 1 corpo e 1/2 cabeça. Tempo: 98"4/5.
Vencedor: (1) 27,00. Dupla: (12) 30,00. Placés: (1) 14,00, (3) 43,00 e (4) 14,00.
Movimento do páreo: Cr$ 5.601.760,00.
PIRUETA — f., c., 5 anos, São Paulo, por Maranta e Fontaine. Proprietário: Stud L. de Paula Machado. Treinador: Ernani Freitas. Criador: C. G. de Paula Machado.

Resoluta saiu riscando com Diadema, Guilhotina e Pirueta nos postos imediatos. Puxando um "train" violento, Resoluta veio até à reta, quando foi Dominada por Diadema que tentou fugir. Apareceu então Pirueta em forte atropelada para dominar a carreira e vencer com autoridade. La Visión, que corria nos últimos postos, atropelou pelo centro da pista e veio disputar a segunda colocação no "photochart" com Diadema, enquanto Yasmin, surgindo pelo centro da pista, completava o "placard".

675 6.º PÁREO — 1.400 metros — G.M. — Prêmios: Cr$ 80.000,00, 24.000,00, 12.000,00 e 5.000,00.

Col. — Animais — Jóqueis	Pêso	Vencedor Poule	Vencedor Rateios	Dupla	Dupla Poule	Dupla Rateios
1.º Lailo, E. Castillo	55	59.675	40,00	11	13.742	116,00
2.º Rio Negro, O. Ulloa	55	20.946	113,00	12	38.648	41,00
3.º Odraco, O. Macedo	55	44.267	54,00	13	39.053	41,00
4.º Tino, J. Portilho	55	27.794	85,00	14	19.848	80,00
5.º Paulin, W. Andrade	55	30.690	77,00	22	8.721	183,00
6.º Taful, M. Silva	55	(Tino)		23	33.941	47,00
7.º Goyattá, R. Latorre	55	9.377	253,00	24	15.092	106,00
8.º Iapó, E. Gonçalves	55	29.043	82,00	33	11.173	143,00
9.º Cedro, M. Henrique	55	13.810	172,00	34	16.032	100,00
11.º Monte Polar, A. Araujo	55	15.247	156,00			
12.º Milão, D. P. Silva	55	4.747	500,00			
		295.382			200.830	

Não correram: Hospodar, Heliopse e Pilgrim.
Diferenças: 2 corpos e 1 corpo. Tempo: 85"3/5.
Vencedor: (1) 40,00. Dupla: (11) 116,00. Placés: (1) 19,00, (2) 31,00 e (8) 18,00.
Movimento do páreo: Cr$ 5.553.170,00.
LAILO — m., c., 3 anos, São Paulo, por Erebus e Baraja. Proprietário: Stud Rocha Faria. Treinador: Jorge Morgado. Criador: Haras Santa Anita.

Largando bem, Rio Negro foi para a frente, sendo suplantado por Tino. Na reta, no entanto, Rio Negro voltou para a aposição de honra, mas Lailo apareceu pelo centro da pista, trouxe maior ação e dominou a carreira em frente às especiais. Uma vez na frente, Lailo fugiu dos adversários e chegou ao espelho com facilidade. Rio Negro garantiu o segundo pôsto, enquanto Odraco dominava Tino nos últimos galões, completando os placés.

MOSAICO

Mangangá foi o décimo animal argentino a levantar o "Brasil", confirmando mais uma vez a superioridade da criação portenha. Chegou, viu e venceu, correndo desde o início nos primeiros postos para, na entrada da reta oposta, assumir a liderança e não mais entregá-la. Bonifácio Castro foi um jóquei calmo e eficiente, não se perturbando em parte alguma do percurso, principalmente na reta de chegada quando sentiu a aproximação de Adil. A vitória de Mangangá, no entanto, foi recebida com certa frieza que encontra explicação no fato de ser o filho de Gulfstream um animal desconhecido do carreirista brasileiro, além de pertencer a um proprietário de fora e ser treinado e conduzido por profissionais estrangeiros. Sendo assim, não se poderia esperar aquele entusiasmo e aquela animação com que a "aficcion" sempre recebe os vencedores desta importante competição.

O resultado do "Brasil" foi desastroso para alguns animais que atuam em nossas pistas. El Aragonés terminou sentido e, segundo seus responsáveis, encerrará sua campanha nas pistas; Cadi, que correu a contento, finalizou manco de um dos dianteiros; Quinto chegou às quedas depois de abrir na entrada da reta e, ao que parece, o ligeiro filho de Royal Dancer apresenta um mal nas entre-cordas de um dos tendões; e Muruti e Courageuse foram acometidos de hemorragia. Aliás a presença de Courageuse na competição foi um crime, pois a filha de Cranach nos exercícios preparatórios terminava sempre botando sangue pelas narinas e não se justifica que um stud como o Verde e Prêto, que vem liderando as estatísticas de proprietários, bem como a dos clássicos da temporada, tenha sacrificado de tal forma uma égua de qualidades como é Courageuse.

Adil não teve umad ireção acertada. Na verdade o filho de Evigram não derrotaria Mangangá mas poderia ter feito uma atuação mais brilhante. Correu sempre por fora, dando vantagem aos adversários e, na entrada da reta, desgarrou, terminando o percurso a mais do meio de raia, com seu pilôto um tanto desarvorado. Foi muito fraca a condução de Lodegar Bueno Gonçalves que, decididamente, é um pilôto sem recursos.

Quiproquó perdeu a "chance" de levantar o "Brasil". O tordilho, que está recuperado e em melhor forma que por ocasião do "São Paulo", não é mais aquele animal antigo, portador de uma partida curta e fulminante que sempre o caracterizou. Desta feita, desapareceu no momento crítico, terminando em terceiro apagado e perdendo longe para Adil, que lhe deu muita vantagem na reta de chegada. Os bons exercícios produzidos — os melhores para a carreira — não foram suficientes para garantir ao filho de The Phoenix o triunfo e a terceira tentativa foi infrutífera, revelando, por outro lado um Quiproquó mais velho e mais cansado sem o arrojo próprio dos campeões.

Finalmente, temos a dizer que o tempo da prova — 184" — foi dos melhores, ficando a dois quintos do recorde da distância.

Esta seção continua na 8.ª pág.

VEÍCULO PARA 100 TAREFAS

COMPRE AGORA O SEU

'Jeep'

Ara Semeia Colhe Traciona Transporta

TRAÇÃO NAS 4 RODAS

PEÇAS - ACESSÓRIOS - SERVIÇO

GASTAL S/A

Mayrink Veiga, 31 - Rio - Tel. 43-1312

LOTERIA FEDERAL

AMANHÃ

3 Milhões de Cruzeiros

JOCKEY CLUB BRASILEIRO

HOJE CORRIDA NOTURNA DE ENCERRAMENTO DO PROGRAMA DE COMEMORAÇÕES DO "GRANDE PRÊMIO BRASIL" DE 1955

Início as 20,45 horas. O programa será concluído com queima de Fogos de Artifício.

(32836)

JOCKEY CLUB BRASILEIRO

CORRIDA NOTURNA — TERÇA-FEIRA, DIA 9

Horário para vendas, no Hipódromo, de acumuladas, "bettinos" e concursos, hoje dia 9

Hoje dia 9 — Das 9 às 12 horas e a partir das 16,30 horas.

(32839)

Correio da Manhã

Redação, Administração e Oficinas:
Avenida Gomes Freire, 471
TELEFONE: 52-2020

Agência Central e Balcão (Publicidade e Assinaturas): Rua da Assembléia, 109 — Telefones: 22-6343, 42-1053 e 42-8323.

SUCURSAL EM SÃO PAULO
Rua 24 de Maio, 276, 12º
Telefone: 33-6991

SUCURSAL EM MINAS
Rua Goiás, 65 — Belo Horizonte
Telefone: 2-0372

PREÇO DE ASSINATURAS
Anual ..... Cr$ 150,00
Semestral ..... Cr$ 80,00
EXTERIOR
Anual ..... Cr$ 300,00
Semestral ..... Cr$ 180,00
NÚMERO AVULSO
Domingo ..... Cr$ 1,50
Do dia ..... Cr$ 1,50
SÃO PAULO (CAPITAL) E BELO HORIZONTE
Domingos e dias úteis.... Cr$ 2,00

Cobradores autorizados: — Francisco Vieira de Souza, João Nunes, José Coelho da Silva, José Salvador Gigante, Manoel Morley, Mario Simões Gonçalves, Pedro José de Souza e Sebastião Lincoln.

VIDA COMERCIAL

RECEBEDORIA DO DISTRITO FEDERAL

RECEITA ARRECADADA
Durante o mês:

De 1 a 7 de agôsto de 1955	162.411.081,90
Em 8 de agôsto de 1955	37.805.449,10
Total	200.216.531,00
Em igual período de 1954	164.493.325,90
Diferença para mais neste mês	35.723.205,10
Durante o ano:	
De 2 de janeiro a 8 de agôsto de 1955	6.886.304.179,60
Em igual período de 1954	4.825.806.685,90
Diferença para mais neste ano	1.060.697.493,70

R. D. F., Secção de Contrôle e Estatística, em 8 de agôsto de 1955.

FARMÁCIAS DE PLANTÃO

São as seguintes as farmácias de plantão, hoje, têrça-feira:

NO CENTRO — Granado, rua 1º de Março n. 14; Modêlo, rua Senador Pompeu n. 99; Salus, rua Barão de São Felix n. 143. ESTACIO — Paulista, rua Estácio de Sá n. 71. LAPA — Santa Cruz, rua Riachuelo n. 20; Baiana, Avenida Mem de Sá n. 278 (loja); Guanabara, rua da Lapa n. 35. MANGUE — Ramos, rua Marquês Sapucaí n. 314; Santa Terezinha, avenida Presidente Vargas n. 3163; Cruzeiro, rua Conselheiro Hipólito n. 192. RIO COMPRIDO — Minerva, rua Itapiru n. 1-A; Saturno, avenida Paulo Frontin n. 516-D. SANTA TERESA — Carioca, rua Aurea n. 20.

NA ZONA NORTE — ABOLIÇÃO — Santa Cruz, avenida Suburbana n. 1007; Fialho, avenida Suburbana n. 1196; Nossa Senhora da Penha, avenida Suburbana, 8701. ANCHIETA — Grandi Pantoja, estrada Rio do Pau n. 30. BANGU — Olga, avenida Cônego Vasconcelos n. 72-A, Mariana, rua Cherburgo n. 201-C. BOCA DO MATO — Aurea, rua Aquidabã n. 13. BONSUCESSO — Dorije Campos, avenida Nova York n. 462; Leão, Avenida Democráticos n. 329-B; Anaria, rua Pedro Avelino n. 311 (loja). BRAZ DE PINA — Alice, avenida Antenor Navarro n. 100-A. CAJU — Garrido, rua General Sampaio n. 1. CAMPO GRANDE — Verbena, rua Teixeira Borges n. 4. CASCADURA — Nascimento, rua Carolina Machado n. 1566; Anemaniana, rua Carolina Machado n. 490. CORDOVIL — Quitungo, rua Dourados n. 475-B; Cordovil, rua Bulhões Marcial n. 109. DEL CASTILHO — Pontual, avenida Automóvel Club n. 2884; Silva, avenida Automovel Club, 3222. ENCANTADO — Rio Casca, rua Claribundo de Melo n. 798-A. ENGENHO DE DENTRO — Imbaia, rua Adolfo Bergamini n. 1-A; São José, rua José dos Reis n. 45. ENGENHO NOVO — Boa Sorte, rua Barão Bom Retiro n. 1876; Matriz, rua Souza Barros n. 186; Medium, rua Barão Bom Retiro n. 1284-B. ENGENHO VELHO — Unica, rua Haddock Lobo n. 350; Santa Isabel, rua Mariz e Barros n. 635; Sonil, avenida Cordeiro de Farias n. 1. ILHA DO GOVERNADOR — Nossa Senhora Ajuda, praça Carmela Dutra n. 3-B. INHAUMA — São Jorge, rua Alvaro Miranda n. 199-B; Pinheiro, avenida João Ribeiro n. 5. JACAREPAGUA — Valqueire, praça Valqueire n. 23-A; São Nicolau, rua Candido Benicio n. 70-A; Santa Luiza, avenida Geremario Dantas n. 1534-B. MADUREIRA — Santo Antonio, estrada Marechal Rangel n. 918-B; Santa Clara, rua Capitão Couto Menezes n. 28. MARECHAL HERMES — Acapu, rua Acapu n. 164. MARIA DA GRAÇA — Santo Antonio, Conde Azambuja n. 1097. MÉIER — Engenho de Dentro, avenida Amaro Cavalcanti n. 2103; Costa, rua Dias da Cruz n. 616; São Lucas, rua 24 de Maio n. 1005; Miriam, rua Aristides Caire n. 302-B; Aparecida do Méier, rua Arquias Cordeiro n. 310. PAVUNA — Nossa Senhora Santana, Largo Pavuna n. 45-A. PEDREGULHO — N. S. Bonfim, rua Ana Néri n. 4. PEDRO ERNESTO — Romero, rua Gerson Ferreira n. 191-A; Santa Fé, rua João Rego n. 161. PENHA — Adolfo Ferreira Pinto, rua Nicaragua n. 346-A; Murtlo, rua Conde de Agrolongo n. 98; São Sebastião, rua Custodio Melo n. 339; Nossa Senhora da Penha, avenida N. S. Penha n. 564-A. PENHA CIRCULAR — Léa, rua Enes Filho n. 398-A (loja); Neusa, rua Lobo Junior, 1944-B. PIEDADE — Nossa Senhora de Fátima, rua Elias da Silva n. 417. RAMOS — Costa Mendes, rua Costa Mendes n. 200 (loja). REALENGO — Saturno, rua Belisario de Souza n. 360; Magalhães Bastos, avenida Canrobert Pereira da Costa n. 1558-B; Realengo, rua Goulart de Andrade n. 8. ROCHA — Mayrink, rua Conselheiro Mayrink n. 405-A. ROCHA MIRANDA — Jóia, rua Topázios n. 47; Sapê, estrada Sapê n. 1025-A. SANTA CRUZ — Menezes, rua Felipe Cardoso n. 453 (2ª loja); Sepetiba, praia Sepetiba n. 650-A. SANTISSIMO — Santissimo, rua Santissimo n. 13. SÃO CRISTOVÃO — Aliado, rua São Cristóvão dina n. 541. SÃO FRANCISCO XAVIER — Rocha, rua 24 de Maio n. 245. TIJUCA — Cajati, rua General Roca n. 263; Granado, rua Conde de Bonfim n. 300; Rossini, rua Conde de Bonfim n. 879; São Paulo, rua Barão Mesquita n. 700; Continental, rua Barão Mesquita n. 238; São Francisco, rua São Francisco Xavier n. 420. TURIASSU — Rebell, estrada do Otaviano n. 286. VICENTE DE CARVALHO — Juraci, rua Itacambira n. 104; Itacoara, estrada Vicente de Carvalho n. 1604 (loja); Adail, estrada Vicente de Carvalho n. 486-A. VIGARIO GERAL — Nunes, rua Corrêa Dias n. 35-A. VILA ISABEL — Universal, rua Visconde Abaeté n. 34; Santa Isabel, rua Teodoro da Silva n. 849.

NA ZONA SUL — BOTAFOGO — Farmácia Botafogo, rua Marquês de Abrantes n. 21; Carlos Silva, rua São João Batista n. 14; França, rua Passagem n. 141; Previdente, rua Voluntários da Pátria n. 152; Moderna, rua Voluntários da Pátria n. 451. CATETE — Pedro Américo, rua Pedro Américo n 73-A. COPACABANA — Natal, avenida Copacabana n. 74; Polibio, rua Siqueira Campos n. 83; Petrônio, rua Duvivier n. 18-A; Abreu, avenida Copacabana n. 813-A; Arpoador, avenida Copacabana n. 1130-A; Rápida Noite e Dia, avenida Copacabana n. 1039-A (loja); Luli, rua Siqueira Campos n. 180. FLAMENGO — Basiléia, praia do Flamengo n. 118-A. GAVEA — Farmácia Gávea, rua Jardim Botânico n. 697; Ernesto Carvalho, rua Marquês São Vicente n. 170-B. IPANEMA — Internacional, rua Prudente de Moraes n. 10; Rodrigues, rua Visconde Pirajá n. 309-A; Pirajá, rua Visconde de Pirajá n. 538. LARANJEIRAS — Farmácia Laranjeiras, rua Laranjeiras n. 458; Perer, rua Laranjeiras n. 131. LEBLON — Netuno, avenida Ataulfo de Palva n. 566.

RUA BOLIVAR N.º 34

Convido os Srs. condôminos do edifício supra a se reunirem em Assembléia Geral extraordinária, no próprio local, no próximo dia 9 do corrente, em 1a. convocação às 20 horas e em 2a. e última com qualquer número às 21 horas, para tratarmos dos seguintes assuntos: 1º) término das obras do edifício, 2º) Assuntos Gerais.

(a) *Raul Maia — Síndico*

(20019)

BÔLSA DE VALORES DO RIO DE JANEIRO

Movimento do leilão de promessa de venda de câmbio n.º 377, de 8-8-1955

ESPÉCIE DE DIVISAS	Categ.	MONTANTE DAS DIVISAS: Oferecidas	Licitadas	Sobras	Ágio Min.	Ágio Max.	TOTAL EM Cr$
US$ ITALIA — PRONTO....	1ª	21.000	21.000	—	50,20	51,10	1.061.200,00
	2ª	15.000	15.000	—	76,00	76,10	1.140.700,00
	3ª	20.000	20.000	—	90,10	91,00	1.811.000,00
	4ª	3.000	3.000	—	170,10	170,10	510.300,00
	5ª	1.000	1.000	—	201,20	201,20	201.200,00
US$ IUGOSL. — PRONTO...	1ª	21.000	21.000	—	26,80	27,10	565.500,00
	2ª	73.000	73.000	—	39,00	39,20	2.852.500,00
	3ª	95.000	95.000	—	38,20	38,40	3.642.000,00
	4ª	17.000	17.000	—	40,00	40,00	680.000,00
	5ª	4.000	4.000	—	103,00	105,30	416.600,00
US$ POLONIA — PRONTO..	1ª	18.000	3.000	15.000	25,00	25,00	75.000,00
	2ª	60.000	60.000	—	34,00	34,10	2.044.700,00
	3ª	30.000	30.000	—	36,00	36,00	1.080.000,00
	4ª	11.000	11.000	—	40,00	40,00	440.000,00
	5ª	1.000	1.000	—	103,50	103,50	103.500,00
US$ PORTUGAL — PRONTO	1ª	6.000	—	6.000	—	—	—
	2ª	6.000	—	6.000	—	—	—
	3ª	15.000	15.000	—	36,10	36,10	541.500,00
	4ª	2.000	2.000	—	40,00	40,00	80.000,00
	5ª	1.000	—	1.000	—	—	—
US$ URUGUAI — PRONTO.	1ª	140.000	140.000	—	6,41	6,58	909.200,00
	2ª	395.000	395.000	—	10,90	11,04	4.343.500,00
	3ª	245.000	245.000	—	12,40	13,01	3.085.950,00
	4ª	35.000	35.000	—	22,00	22,00	770.000,00
	5ª	10.000	10.000	—	23,00	23,00	230.000,00

TOTAL GERAL EM CRUZEIROS — 26.384.350,00

FÁBRICA DE CELULOSE, PAPEL E PAPELÃO

MANAUS, 8 (Asp) — O governador do Estado autorizou o Poder Executivo a constituir uma sociedade de economia mista, para a produção de pasta mecânica, celulose, papel e papelão, e indústrias subsidiárias.

Teodolito
D.F.VASCONCELLOS

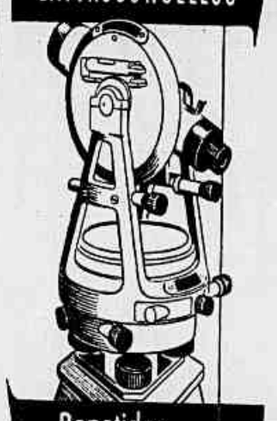

Repetidor com Bússola (TV-M1)

(inteiramente manufaturado no Brasil)

Preço: Cr$ 28.500,00

Vendas também a prazo, pelo crédito LUFERCO

À venda em
LUTZ FERRANDO S.A.
88 - Ouvidor - 88

HORA ELEITORAL

INDUSTRIAIS ACUSAM O AÇODAMENTO DE CERTOS POLÍTICOS

O projeto aprovado pela Câmara dos Deputados, criando o adicional de 30 por cento para os trabalhadores em combustíveis e inflamáveis, foi objeto de debate dos industriais cariocas, em reunião, esta semana, na sede da federação de classe. Segundo revelações do sr. Joubert Fontes, da indústria de bebidas, a produção, distribuição e comércio do alcool sofrerão a incidência dêsse adicional, o que significa dizer que o referido produto será aumentado em cêrca de 100 por cento, passando dos atuais Cr$ 7,50 por litro para Cr$ 15,00.

Também mereceu atenção o projeto de taxação dos lucros extraordinários. Foram formuladas acusações à maneira de certos políticos agradarem o eleitorado às vésperas de um pleito, sendo mesmo considerada a referida proposição como fruto da "hora eleitoral" que atravessa o país. O deputado Antônio Horácio afirmou que, do ponto de vista econômico, não há lucro extraordinário e que, a taxação é inconstitucional, por ser uma verdadeira bi-tributação, já que existe o imposto de renda e o projeto nada mais é do que uma nova incidência ao referido imposto, o que é vedado pela Carta Magna. O sr. Afonso Campiglia, diretor do Departamento de Produtividade, comentou que os empreendedores perderam o ânimo para o incremento da produtividade e que a taxação dos lucros virá aumentar essa falta de estímulo.

O sr. Júlio Lima manifestou opinião de que a medida impedirá novos empreendimentos. O sr. Zulfo Malmann, presidente, revelou que o pensamento da entidade radicalmente contrário a essa taxação, admitindo, em último recurso, uma taxa sôbre o movimento bruto, de 10 por cento, no máximo, destinando-se o restante dos lucros em reinversões nas próprias emprêsas, ou em empreendimentos de interêsse nacional, mediante comprovação adequada.

Em atenção a um pedido do Sindicato da Indústria da Construção Civil do Rio de Janeiro, Federação reforçará memorial daquele órgão ao Senado Federal, protestando contra o veto do Prefeito a dispositivo referente ao imposto de indústrias e profissões a ser pago pelos construtores.

O engenheiro Felix Martins de Almeida informou que dispositivo votado constará da própria mensagem do prefeito enviada à Câmara dos Vereadores, sendo desconhecidas as razões que levaram o chefe do executivo local a vetar matéria de sua própria iniciativa. O engenheiro Haroldo Junqueira frisou que os contratos de obras de nada valerão, porque a taxação ficará ao arbitrio da fiscalização da Prefeitura.

Refutando acusações de vereadores, em mesa-redonda, na televisão, de que o comércio e a indústria temem a fiscalização, declarou-se que tal afirmativa tanto não é verdadeira que já existem, presentemente, 23 fiscalizações diferentes, desde o Govêrno Federal, com suas autarquias, até o Govêrno Municipal e seus órgãos, "o que a indústria não quer é contribuir para novos empregos à custa da produção e dos contribuintes".

MOVIMENTO MARÍTIMO

NAVIOS ESPERADOS

Longo curso — Passageiros:

9.8. (N) La Plata Maru, (S) 17 de Otubre. (N) Leennec. (S) High Chieftain.
10.8. (N) Cabo de B. Esperanza. (N) Ana "C". (N) Del Norte.
11.8. (S) Conte Grande. (N) Santa Ursula. (N) Suécia. (N) Argentina. (S) Del Mar.

Longo curso — *Cargueiros:*

8.8. (N) Tama. (S) Dalsland. (N) Cap. Costermans. (N) Bahia Bonsucesso. (S) Antonina. (S) Hardanger. (S) Bowhill. (N) Waterland. (S) Artilero.
9.8. (N) Bow Santos. (N) Salland.

Navios com trigo:

Nenhum.

Navios frigoríficos:

9.8. — Rio Lujan. — High Chieftain.

Navios tanques,

9.8. — Amica. — Bianca.

Navios corvoeiros:

9.8. — São Roque — Aursa.

Entradas do dia 6.8.1955:

Longo curso: — 6. Cabotagem: — 1. Peq. Cabotagem: — 0.

Entradas do dia 7.8.1955:

Longo curso: — 5. Cabotagem: — 3. Peq. Cabotagem: — 3.

Em aditamento — Entr. 5.8.1955:

Longo curso: — 1. Cabotagem: — 0. Peq. Cabotagem: — 0.

NAVIOS ATRACADOS

Cais da Gamboa:

P. Mauá — Argentina Star — ingl., 2 guind. exp.
P. Mauá — Atlanta — finl., 3 guind. export.
Armaz. 1 — Giulio Cesare — ital., 4 guind. import.
Armaz. 2 — Eva Perón — arg., 4 guind. import.
Armaz. 3 — Marmacsurf — amer., 5 guind. import.
Armaz. 5 — Stig Gorthon — sueco, 3 guind. import.
Armaz. 6 — Mabel Ryan — arg., import trigo.
Armaz. 7 — Ruyz — hol., 6 guind. import.
Armaz. 8 — Mormacstar — amer., 4 guind. import.
Pat. 8/9 — Perlona — import óleo.
Armaz. 10 — Cmte. Lyra — nac., 3 guind. import.
Armaz. 11 — Jacuhy — nac., 2 guind. import.
Armaz. 12 — Custodio de Melo, — nac., 2 guind. imp.
Armaz. 13 — Loide Nicarágua — nac., 4 guind. import.
Armaz. 14 — Rio Douro — nac., 4 guind. import.
Armaz. 15 — Campinas — nac., 4 guind. import.
Armaz. 16 — Clareon — nac., 3 guind. import.
Armaz. 17 — Santa Rosa — nac., 3 guind. import.
Armaz. 18 — Macau — nac., 3 guind. import.
Armaz. 18 — Josias de Morais — nac., 2 guind. import.

Cais de São Cristovão:

Armaz. 22 — Nevada — din., 4 guind. import.
Carvão — Loide Uruguay. — nac. import.

Cais do Caju:

Madeiras — Loide Cuba — nac., import.
P. Madeiras — Platino — nac., 2 guind. import.
Armaz. 31 — Aramar — nac. 3 guind. import.
Armaz. 31 — Rio Grande — ital., 2 guind. import.
Armaz. 32 — Lily — nac., 2 guind. import.
Armaz. 33 — Catarina — nac., 2 guind. import.
Armaz. 33 — Cruzeiro — nac., 1 guind. import.
Armaz. 33 — Otto — nac., 2 guind. import.

Vapores de longo curso — aguardando atracação:

Nenhum.

Vapores de cabotagem — aguardando atracação:

Nenhum.

Iate de pequena cabotagem — aguardando atracação:

Nenhum.

Edital de Convocação

Obra de Assistência ao Filho de Tuberculoso

ASSEMBLÉIA GERAL ORDINÁRIA

De conformidade com o Art. 25 dos Estatutos, ficam convocados, pelo presente edital, os senhores sócios da OBRA DE ASSISTÊNCIA AO FILHO DE TUBERCULOSO para se reunirem em Assembléia Geral, a fim de procederem a eleição do novo CONSELHO DELIBERATIVO.

A Assembléia se reunirá na séde social da OBRA, à rua Evaristo da Veiga, 16 — 7º andar, 3/703, dia 11 de agôsto de 1955, funcionando em primeira convocação às 17 horas e em segunda convocação às 18 horas.

Rio de Janeiro, 8 de agosto de 1955 — (a) *Deborath Bentes Mendes de Moraes — Presidente*

(24026)

Falências e Concordatas

FALÊNCIA DECRETADA

CHRISTOR NOVIDADES S/A — O Juiz da 10.ª Vara Cível, nos autos da concordata, decretou a falência da firma supra, estabelecida à Av. Rio Branco, 151, 11.º andar com confecções e modas para senhoras. Foi nomeado síndico Thiebaut & Cia. Ltda., marcado o prazo de 20 dias para habilitações de créditos.

FALÊNCIA REQUERIDA

RICA RIO INCORPORADORA CONSTRUTORA E ADMINISTRADORA LTDA. — Esta firma estabelecida com imóveis à Av. Rio Branco, 108, sala 505, tem no Juizo da 5.ª Vara Cível, requerida a decretação da falência, por parte de Iris Alves de Souza, credor Cr$ 100.000,00.

DESPACHOS EM FALÊNCIAS E CONCORDATAS

PAUL J. CHRISTOPH CO. — O Juiz da 11. Vara Cível, nos autos desta concordata, ordenou a inclusão dos seguintes credores — Giovanni Ottolograno, Cr$ 227.066,60; Francisco André, Cardoso, Cr$ 19.500,00; Edson Nunes de Morais, Cr$ 14.040,00 e Cicero Ferreira da Silva Cr$ 16.250,00, quirografários.

VANGUARDA S/A — O Juiz da 14.ª Vara Cível, determinou que se atenda ao ofício de fls. 6. No Juízo competente, será apreciado o pedido de desistência da falência.

FERNANDO & PAIVA LTDA. — O Juiz da 1.ª Vara Cível, nos autos da falência, determinou a citação do requerido por edital, no prazo de 3 dias.

GABRIEL DA COSTA — O Juiz da 1.ª Vara Cível, nomeou síndico desta falência, o credor Zacharias C. Kaifmann.

D. COUTO & ROCHA LTDA. — Foi nomeado síndico desta falência, pelo Juiz da 16.ª Vara Cível, o credor A. J. Biato.

JOSE' DA SILVA FRANÇA — O Juiz da 1. Vara Cível, nos autos da concordata suspensiva, determinou que se faça o leilão, nomeando leiloeiro, Jaime Bricio de Abreu.

Z. OLIVEIRA BRAZ — O Juiz da 9.ª Vara Cível, os autos da falência, manteve o despacho qu indeferiu a continuação do negócio do falido, determinando ao síndico, atender a primeira parte da promoção de fls. 75 v.s, arbitrando em Cr$ 1.000,00 remuneração de perito contador. Dê-se vista ao dr. Curador das Massas com urgência, sôbre o pedido relativo a venda de bens.

AÇÕES EXECUTIVAS PROPOSTAS

Autor — Amélia Cavalcanti de Albuquerque. — Réo — José Francisco do Nascimento Cr$ 30.291,90.

Autor — Kentucky Industrial de Meias Ltda. — Réo — Camisaria Maranto Ltda. Cr$ 27.380,00.

Autor — José Aluisio Gurgel do Amaral — Réo — Carlos Pereira Cr$ 77.000,00.

a..xYef^ hol0PPOt .. .. ETAOINN O

TRÁFEGO MÚTUO COM A BRASIL-BOLÍVIA

S. PAULO, 8 (ASP.) — O sr. Sylvio Brand Corrêa, diretor do Departamento do Comércio Exterior da Federação Centro das Indústrias prestou à casa, por ocasião da última reunião das diretorias das aludidas entidades, várias informações e esclarecimentos sôbre as dificuldades vigentes para a realização de exportações para a Bolívia. Aludiu o diretor a impossibilidade de realizar despachos de produtos e mercadorias para o vizinho país, utilizando os serviços ferroviários em tráfego mútuo das estradas Sorocabana, Noroeste e Brasil-Bolívia. Fêz questão de frisar, que tal acontecia porque não havia tráfego mútuo entre as referidas ferrovias. Dessa forma, quem realizasse exportações para aquele país, teria que remeter os produtos ou mercadorias para Corumbá, onde a verificação aduaneira deve ser efetuada e em seguida redespachada pela Brasil-Bolívia.

Outras dificuldades, prosseguiu o sr. Sylvio Brand Corrêa, são as referentes à documentação. Sòmente depois de redespachada a mercadoria em Corumbá e feita a inspeção alfandegária, é que os documentos podem voltar a São Paulo para o exportador receber seu crédito correspondente ao valor da venda, feita ao importador boliviano. A única solução para êsse impasse, prosseguiu, seria a instalação em São Paulo de uma alfândega séca, nos moldes da existente em Congonhas, ou, ainda, permissão para serem utilizados pelos exportadores os serviços aduaneiros em funcionamento no aludido aeroporto. Em quaquer circunstância, nã havendo tráfego mútuo, essa alfândega não viria solucionar a questão, pois o pagamento do crédito aberto ao exportador ficaria dependente do redespacho em Corumbá.

COMITIVA DAS CLASSES PRODUTORAS DE CAMPO GRANDE

MANAUS, 8 (Asp) — Está sendo esperada, nesta capital, uma comitiva das classes produtoras de Campo Grande, Estado de Mato Grosso, a fim de conhecer o parque industrial do Amazonas e estudar a possibilidade de intercâmbio entre os dois Estados.

BANCO BOAVISTA S/A

RIO DE JANEIRO

BALANCETE EM 30 DE JULHO DE 1955

(Compreendendo Matriz e Agências)

ATIVO			PASSIVO		
— Disponível			F — Não Exigível		
Caixa	Cr$	Cr$	Capital	Cr$ 80.000.000,00	
Em moeda corrente	161.357.446,60		Fundo de Reserva Legal	18.000.000,00	
Em dep. no Banco do Brasil	111.128.045,70		Outras Reservas	67.261.500,00	175.261.500,00
Em dep. a/c. da S.M.C.	56.882.000,00		G — Exigível		
Em outras espécies	36.599.630,00	365.967.122,30	Depósitos		
B — Realizável			à vista e a curto prazo:		
Letras do Tesouro Nacional, em depósito a ordem da SMC.	5.009.000,00		Em C/C Sem Limite	1.723.279.483,50	
Empréstimos em C/ Corrente	817.758.021,40		Em C/C Sem Juros	27.661.529,60	
Empréstimos Hipotecários	8.287.830,60		Em C/C de Aviso	60.838.045,30	
Títulos Descontados	1.204.835.594,10		Outros depósitos	237.589.818,30	2.049.368.877
Agências no País	761.121.056,00		a prazo:		
Correspondentes no País	99.885.823,70		a Prazo Fixo	142.035.104,80	
Correspondentes no Exterior	2.999.918,70		de Aviso Prévio	65.894.631,00	207.929.735,80
Outros créditos	65.107.486,30	2.959.995.731,00			2.257.298.382,50
Títulos e Valores Mobiliários:			Outras Responsabilidades		
Apólices e Obrigações Federais inclusive as de valor nominal de Cr$ 32.116.000,00 depositadas no Banco do Brasil S. A. a ordem da Superintendência Moeda do Crédito	25.619.718,66		Agências no País	774.710.030,70	
Apólices Estaduais e Bônu	31.728.618,00		Correspondentes no País	80.888.782,80	
Apólices Municipais	60.200,00		Correspondentes no Exterior C/ Especial	45.000.000,00	
Ações e Debêntures	23.201.005,90	80.809.542,50	Correspondentes no Exterior	17.620.496,40	
Outros Valores		6.157.844,60	Ordens de Pagamento e outros créditos	97.537.149,70	
C — Imobilizado		3.051.963.118,10	Dividendos a pagar	5.274.707,40	1.021.031.167,00
Edifícios de uso do Banco	49.278.442,10				3.278.329.749,50
Móveis e Utensílios	8.297.052,60		H — Resultados Pendentes		
Material de expediente	4.640.911,10		Contas de resultados		44.376.624,60
Instalações	357.174,30	[illegible]	I — Contas de Compensação		
D — Resultados Pendentes			Depositantes de Valores em garantia e em custódia	2.250.610.123,20	
Juros e Descontos	6.795.648,50		Depositantes de Títulos em cobrança:		
Impostos	1.315.347,80		do País	439.868.332,90	
Despesas Gerais e outras contas	9.322.756,30	[illegible]	do Exterior	90.844.500,00	530.712.832,90
E — Contas de Compensação			Outras contas	562.464.523,80	3.343.587.479,90
Valores em garantia	1.344.285.097,20				6.841.555.354,00
Valores em custódia	906.125.026,00				
Títulos a receber de C/Alheia	530.712.832,90				
Outras contas	562.464.523,80	3.343.587.479,90			
		6.841.555.354,00			

Rio de Janeiro, 5 de Agôsto de 1955. — Guilherme Guinde — Diretor-Presidente; Barão de Saavedra — Diretor Superintendente; Luiz Migliora — Diretor-Gerente; Fernando Machado Portella — Diretor-Gerente; Daniel Moreira — Chefe de Contabilidade Reg. no C.R.C. sob n.º 5.342.

(42685)

Banco Mercantil do Rio de Janeiro S. A.

RIO DE JANEIRO

Carta Patente N.º 1.697 de 17-10-1950

BALANCETE EM 30 DE JULHO DE 1955

ATIVO			PASSIVO		
A — DISPONIVEL			F — NÃO EXIGIVEL		
CAIXA	Cr$	Cr$		Cr$	Cr$
Em moeda corrente	38.940.875,20		Capital	35.000.000,00	
Em depósito no Banco do Brasil	138.754.289,40		Aumento de capital	—,—	35.000.000,0
Em depósito à ordem da Sup. da Moeda e do Crédito	8.770.901,00		Fundo de reserva legal		4.542.400,00
Em outras espécies	465.771,30	186.931.836,90	Fundo de previsão		8.584.800,00
B — REALIZÁVEL			Outras reservas		—,— 48.227.200,00
Letras do Tesouro Nacional	—,—		G — EXIGIVEL		
Empréstimos em C/ Corrente	46.338.892,10		DEPÓSITOS		
Empréstimos Hipotecários	—,—		a vista e a curto prazo:		
Títulos Descontados	259.761.059,00		de Poderes Públicos	—,—	
Letras a receber de C/ própria	—,—		de Autarquias	100.242.912,90	
Agência no País	—,—		em C/C Sem Limite	133.782.971,70	
Correspondentes no País	19.555.206,20		em C/C Limitadas	147.125.262,30	
Agências no Exterior	—,—		em C/C Populares	15.611.106,40	
Correspondentes no Exterior	—,—		em C/C Sem Juros	7.730.759,20	
Outros valores em moeda estrangeira	—,—		em C/C de Aviso	—,—	
Capital a realizar	—,—		Outros depósitos	12.007.498,50	416.800.331,00
Outros créditos	1.751.829,30	327.406.786,60	a prazo:		
Imóveis	[illegible]	8.307.584,40	de Poderes Públicos	—,—	
Títulos e valores mobiliários:			de Autarquias	—,—	
Apólices e Obrigações Federais, inclusive as do valor nominal de Cr$ 8.000.000,00 depositadas no Banco do Brasil S. A. à ordem da Sup. da Moeda e do Crédito	10.201.766,10		de diversos:		
Apólices e Obrigações Federais	—,—		a prazo fixo	37.356.418,40	
Apólices Estaduais	307.000,00		de aviso prévio	14.344.392,00	
Apólices Municipais	174.669,50		Outros depósitos	—,—	
Ações e Debêntures	2.293.034,10	12.976.469,70	Letras a Prêmio	42.931,70	51.743.742,10
Outros valores	—,—	344.261.140,70			468.244.073,10
C — IMOBILIZADO			OUTRAS RESPONSABILIDADES		
Edifícios de uso do Banco	5.509.029,50		Títulos redescontados	—,—	
Móveis e Utensílios	599.503,00		Obrigações diversas	—,—	
Material de Expediente	240.676,10		Letras a Pagar	—,—	
Instalações	—,—	6.349.608,60	Letras Hipotecárias	—,—	
D — RESULTADOS PENDENTES			Agências no País	—,—	
Juros e descontos	972,20		Correspondentes no País	761.672,80	
Impostos	23.208,30		Agências no Exterior	—,—	
Despesas Gerais e Outras Contas	2.700.665,00	2.724.845,40	Correspondentes no Exterior	—,—	
E — CONTAS DE COMPENSAÇÃO			Ordens de pagamento e outros créditos	5.637.915,00	
Valores em garantia	152.509.094,70		Dividendos a pagar	793.775,50	7.213.363,00 475.457.436,10
Valores em custódia	1.117.781.512,30		H — RESULTADOS PENDENTES		
Títulos a receber de C/ Alheia	14.488.211,70		Contas de resultados		16.612.796,80
Outras contas	13.247.983,30	1.298.026.802,00	I — CONTAS DE COMPENSAÇÃO		
		1.838.324.233,60	Depositantes de valores em gar. e em custódia		1.270.290.607,00
			Depositantes de títulos em cobrança:		
			do País	14.488.211,70	
			do Exterior	—,—	14.488.211,70
			Outras contas	13.247.983,30	1.298.026.802,00
					1.838.324.233,60

Rio de Janeiro, 8 de agôsto de 1955. — Derval Lisboa — Presidente; Oromar Woods de Souza — Diretor; Tancredo Moreira de Andrade — Contador (Reg. C.R.C. 12.103)

(42518)

VIDA COMERCIAL

CAMBIO

Ontem, êsse mercado funcionou calmo, tendo o Banco do Brasil oficializado as seguintes taxas:

	Vend.	Comp.
Libra	52,6960	51,4080
Dólar	18,82	18,36
Franco suiço	4,4269	4,2834
Franco belga	0,3799	0,3639
Peso uruguaio	5,7204	5,5052
Peso argentino	1,3510	1,3152
Franco francês	0,0538	0,0525
Escudo	0,6607	0,6328
Peso boliviano	0,3137	—
Florim	4,9233	4,8030
Coroa sueca	3,6402	3,5513
Coroa dinamarquesa	2,7499	2,6340
Coroa tcheco-eslovaca	2,6139	2,55
Marco	4,4810	4,3714

OURO FINO

O Banco do Brasil afixou para compra do ouro fino, 1.000/1.000, o preço de Cr$ 20,8176, por grama.

BANCO DO BRASIL

O Banco do Brasil não está operando em câmbio livre.

BONIFICAÇÕES

Tabela de Bonificações afixada pelo Banco do Brasil, de acôrdo com a instrução n. 114, da SUMOC:

	2ª Cat	3ª Cat.	4ª Cat
US$	18,70	24,70	31,70
Libra, £	52,360	69,160	88,760
US$ Convênio	17,19	22,95	29,67
Suiça	4,3608	5,760	1,3924
França	0,0491	0,0655	0,0817
Bélgica	0,3406	0,4548	0,5880
Dinamarca	2,4661	3,2934	4,2585
Suecia	3,3243	4,4390	5,7338
£, Islandia	48,132	61,386	83,076

CAMBIO LIVRE
(Dia 8-8-955)

Cotação do dólar:
Na abertura: Compra Cr$ 71.80 a 72.00. Venda Cr$ 73.80 a 74.00.
No fechamento: Compra Cr$ 70.50. Venda Cr$ 72.50.
Cotação da libra:
Na abertura: Compra Cr$ 196.00 a 197.00. Venda Cr$ 203.00 a 204.00.
No fechamento: Compra Cr$ 196.00. Venda Cr$ 201.50.
MERCADO — Na abertura, estável; no fechamento, firme.

TAXAS CAMBIAIS FIXADAS PELA CAMARA SINDICAL
(Dia 4-8-955)

CAMBIO OFICIAL

América do Norte	—	18,82
França	—	0,0538
Libra	—	52,6960
Suécia	—	3,6402
Alemanha	—	4,4810

CAMBIO LIVRE

América do Norte	—	75,40
Inglaterra	—	204,99
Portugal	—	2,6402
Suécia	—	12,7020
Alemanha	—	17,90
Dinamarca	—	9,10
França	—	0,20

CAMBIO MANUAL

Dólar	—	75,26
Peso argentino	—	2,44
Lira	—	0,1235
Escudo	—	2,44
Peso uruguaio	—	22,72
Peseta	—	1,83
Franco francês	—	0,2110
Libra	—	213,00
Marco	—	18,00

CÂMBIOS ESTRANGEIROS

NOVA YORK, 8.
Abertura:
Nova York sôbre:
Londres, por £ 2.7875 comp. e 2.7887 vend.
Montreal, tel. por $ 1.0162 comp. e 1.0168 vend.
Rio de Janeiro, por Cr$ 1.34 comp. e 1.37 vend.
Buenos Aires, tel. por P. 7.12 comp. e 7.23 vend.
Montevidéu, tel. por P. 30.12 comp. e 30.37 vend.
Paris, tel por F. 0.2850 comp. e 0 2862 vend.
Berna, tel. por F. 23.33 comp. e 23.34 vend.
Estocolmo, telegr., por Kr. 19.32 comp. e 19.34 vend.
Madrid, oficial, por P 2.36
Belgica, tel., por F. 1.9900 comp. e 1.9925 vend.
Amsterdam, telegr., por F. 26.15 comp. e 26.18 vend.
Lisboa, tel. por Escudo 3.49 comp. e 3.50 vend.

NOVA YORK, 8.
Fechamento:
Nova York, sôbre:
Londres, telegáfica, por £ 2.7875 comp. e 2.7887 vend.
Montreal, tel. por $ 1.0162 comp. e 1.0168 vend.
Rio de Janeiro, por Cr$ 1.36 comp. e 1.39 vend.
Montevidéu, tel. por P. 30.25 comp. e 30.50 vend.
Buenos Aires, tel. por P. 7.12 comp. e 7.23 vend.
Paris, tel por F. 0.2850 comp. e 0 2862 vend.
Berna, tel. por F. 23.33 comp. e 23.34 vend
Estocolmo, telegr., por Kr. 19.32 comp. e 19.34 vend
Madrid, tel por P 2.36
Belgica, tel. por F. 1.9887 comp. e 1.9912 vend.
Lisboa telegráfica, por Escudo 3 49 comp e 3 50 vend
Amsterdam, telegr., por F. 26.12 comp. e 26.14 vend.

LONDRES, 8.
Abertura:
Londres, à vista, por £ sôbre:
Nova York, à vista, por £ 2.7875 comp. e 2.7881 vend.
Rio de Janeiro, livre, por Cr$ 206 00 comp. e 213.00 vend.
Buenos Aires, por P. 38.75 comp. e 39.00 vend.
Montevidéu, por P. 9.04 comp. e 9.09 vend.
Canadá, por $ 2.74.25 comp. e 2.7437 vend.
Berna, por F. 12.1725 comp. e 12.1750 veind.
Amsterdam, telegr., por F. 10.6250 comp. e 10.63 vend.
Paris, tel. por F. 973.75 comp. e 974.00 vend.
Genova, por L. 1.725 comp. e 775 vend.
Bruxelas, por F. 139.15 comp. e 130.20 vend.
Estocolmo, por Kr. 14.39 comp. e 14.3925 vend.
Madrid, por P. 30.66.
Lisboa, por Escudo 79.95 comp. e 80.05 vend.
Praga, por Kr. 20.00 comp. e 20 25 vend.
Berlim (marco bloqueado), por M. 11.7012 comp. e 11.7037 vend.

LONDRES, 8.
Fechamento:
Londres, à vista, por £ sôbre:
Nova York, à vista, por £ 2.7875 comp. e 2.7881 vend.
Rio de Janeiro, livre, por Cr$ 206.00 comp. e 213.00 vend.
Buenos Aires, por P. 36.75 comp. e 39.00 vend.
Montevidéu, por P. 9.04 comp. e 9.09 vend.
Canadá, por $ 2.7431 comp. e 2.7437 vend.
Berna, por F. 12.1725 comp. e 12.1750 vend.
Amsterdam, telegr., por F. 10.6250 comp. e 10.6275 vend.
Paris, tel. por F. 973.62 comp. e 973.87 vend.
Genova, por L. 1.725 comp. e 1.775 vend.
Bruxelas, por F. 139.12 comp. e 139.17 vend.
Estocolmo, por Kr. 14.3887 comp. e 14.3912 vend.
Copenhague, por Kr. 19.3375 comp. e 19.3425 vend.
Oslo, por £ Kr. 19.9975 comp. e 20.0025 vend.
Madrid, por P. 30.66.
Lisboa, por Escudo 79.95 comp. e 80.05 vend.
Berlim (marco bloqueado), por M. 11.7025 comp. e 11.7050 vend.
Praga, por Kr. 20.00 comp. e 20.25 vend.

BUENOS AIRES, 8.
Fechamento
Sôbre Londres, à vista, por £:
Taxa de compra (P) — 39.06.
Taxa de venda (P) — 39.09.
Sôbre Nova York, à vista, por 100 dólares:
Taxa de compra (P) — 1.396.25.
Taxa de venda (P) — 1.396.50.

MONTEVIDEU, 8.
Fechamento:
(Mercado livre para transferências e pagamento de serviços financiais.)
Sôbre Londres, à vista, por £:
Taxa de compra (P) — 9.10.
Taxa de venda (P) — 9.15.
Sôbre Nova York, à vista, por 100 dólares:
Taxa de compra (P) — 330.25.
Taxa de venda (P) — 330.75.

Stock Exchange de Londres

LONDRES, 8.
Plano B:
Títulos brasileiros:

Federais:	
Conversão, 1910, 4 %	49,0,0
Empréstimo, 1913, 5 %	49,10,0
Estaduais	
Distrito Federal, 5 % (nacionalizado)	28,0,0
Rio de Janeiro, 1927, 7 %	35,0,0
Bahia, 1928, 5 %	31,0,0
Títulos diversos:	
Bank of London e South America	3,3,9
São Paulo Gaz., Co. Ltd. (preferenciais)	8,10,0
Cables & Wireless Ltd. (ordinárias)	2,11,6
Wilson Sons & Cia.	0,1,9
Imperial Chemical Industries, Ltda.	2,13,1
Lloyd's Bank Ltd ("A" Shares	3,0,0
Rio Flour Mills & Granaries, Ltda.	1,12,0
São Paulo Railway Co. Ltd. (ações 10/1)	0,3,0
Títulos estrangeiros:	
Consols., 3 1/2 £	58,12,6
Emp de Guerra Britânico, 3 1/2 %, 1927/47	78,26
Shell Transport Trading	6,15,9
Canadian Eagle Oil	3,5,1
Royal Dutch Petroleum	60,5,0

BÔLSA

Funcionou a Bôlsa, ontem, em condições ativas, com negócios apreciáveis nos papéis em evidência. Regularam as apólices da União nominativas e ao portador firmes, com as obrigações de Guerra fracas. As apólices do Estado de Minas e de São Paulo, regularam as de sorteio e as de renda, ainda mal colocadas.

As ações da Belgo Mineira e da C. Brahma, assim como de várias outras ações acusaram baixa e fecharam como se vê das vendas e ofertas adiante.

VENDAS

	Cr$
Apolices da União:	
58 Unif.	690,00
108 D. Emis. [illegible]	700,00
129 Idem, Emp. antigos	780,00
1.280 Reajust.	815,00
718 Idem	820,00
Obrigações:	
19 T. Nac. 1930, Cr$ 500,00	400,00
500 T. Nac. 1932	970,00
554 Idem, 1939	860,00
80 Guerra, Cr$ 1.000,00	840,00
Apls. estaduais:	
26 Minas, 7 %, pt.	442,00
30 Minas, 1.177	517,00
83 Minas, 1934, pt., 1ª série	113,00
30 Idem	104,00
2 Idem, 2ª série	101,00
2 Idem, 3ª série	103,50
10 Idem	104,00
17 Pernambuco	50,00
2 São Paulo	168,00
26 Idem	170,00
24 Idem, uniform.	818,00
123 Idem	820,00
Apólices Municipais do Distrito Federal:	
340 Emp. 1904, pt.	510,00
Ações de Bancos:	
150 Comercio, nom., Cr$ 200,00	300,00
83 Cred. Real de Minas Gerais, Cr$ 200,00	350,00
25 Idem, com 50 %	250,00
1.000 Moreira Salles, Cr$ 200,00	240,00
Ações de companhias:	
170 C. Brahma, pref., Cr$ 200,00	705,00
100 Cimento Aratu, Cr$ 1.000,00	1.070,00
127 D. Santos., nom., Cr$ 200,00	200,00
24 Idem, port.	200,00
40 Manufatora de Brinquedos Estrêla, pref., Cr$ 1.000,00	1.320,00
80 Mesbla, Cr$ 200,00	227,00
80 Motorista União Comercial Importadora, Cr$ 200,00	200,00
60 Pneus Beneral, pref., Cr$ 1.000,00	1.000,00
700 Serraria Agua Fria, Cr$ 1.000,00	800,00
64 Sid. Belgo Mineira — Cr$ 1.000,00, pt.	1.435,00
29 Idem	1.440,00
100 Sider. Nacional — Cr$ 200,00	205,00
Debêntures:	
20 Bco. Hip. Lar Brasileiro, 2ª série, 8 %, Cr$ 200,00	161,00
Alvarás:	
15 Ações do Banco Português do Brasil, nom., Cr$ 200,00	331,00
20 Idem, port.	355,00

OFERTAS DA BÔLSA

	Vend. Cr$	Comp Cr$
Obrig da União:		
Emp. 1921, 7 %	850,00	—
Guerra, Cr$ 5.000,00, 6 %	4.270,00	4.150,00
Idem, Cr$ 500,00	838,00	—
Idem, Cr$ 500,00	410,00	405,00
Tesouro, 1930, 7 %	820,00	815,00
Tesouro, 1932, 7 %	980,00	972,00
Tesouro, 1939, 7 %	—	860,00
Ferroviárias, 7 %	840,00	830,00
Dec. 1.921, 7 %	830,00	—
Dec. 1.937, 6 %	780,00	—
Apol. da União:		
Div. Emissões, 5 %, nom.	700,00	690,00
Div. Emis., nom., cautela	—	—
Div. Emissões, port., 5 %	815,00	810,00
Idem, antigas	780,00	770,00
Idem, cautela	—	760,00
Reajustamento, Economico, 8 %	—	815,00
Uniformizadas, 5 %	700,00	690,00
Apols estaduais:		
Contenário de São Paulo, 5 %	338,00	335,00
Energia e Transporte, 7 %	—	480,00
Estado do Esp. Santo, 8 %	405,00	395,00
Estado do Rio, Eletrificação, 8 %, 3ª série	770,00	—
Idem, 2ª série	—	800,00
Estado do Rio, 8 %, decreto 3.569	750,00	—
Estado de São Paulo, 8 %, uniformizadas	820,00	818,00
Est. de São Paulo, 5 %	170,00	168,00
Ferroviarias São Paulo	630,00	620,00
Unificadas de São		
Minas Gerais, 1.177	518,00	516,00
Paulo, 6 %	575,00	570,00
Minas Gerais, 7 %	445,00	442,00
Idem, 1ª série, 5 %	115,00	113,00
Idem, 2ª série, 5 %	105,00	—
Idem, 3ª série, 5 %	105,00	103,50
Idem, Emp. Popular	203,00	—
Pernambuco, 5 %	51,00	50,00
Pref. de Belo Horizonte, 7 %	400,00	—
Pref. de Niterói, Cr$ 600,00, 5 %	210,00	202,00
Prefeitura de Campos, 8 %	550,00	—
Pref. de Niterói, Cr$ 800,00, 8 %	90,00	—
Recuperação Economica, 7 %, 1ª série	515,00	510,00
Recuperação Economica, 7 %, 1ª série	515,00	505,00
Recuperação Economica, 7 %, 3ª série	525,00	520,00
Rodoviárias do Estado do Rio, Cr$ 600,00, 8 %	405,00	—
Rodoviárias do Est. do Rio Grande do Sul, 8 %	—	700,00
Apol. Municipais:		
Decreto 1.535, 7 %	175,00	170,00
Decreto 1.550, 7 %	180,00	175,00
Decreto [illegible]97, 7 %	—	175,00
Decret[illegible] [illegible]8, 7 %	—	177,00
Emp. [illegible] port., 6 %	190,00	185,00
Emp. [illegible], port., 6 %	190,00	185,00
Emp. 1931, port., 6 %	173,00	170,00
Emp. 1914, port.	—	180,00
Emp. 1917, port., 6 %	170,00	—
£ 20, port., 5 %	—	500,00
Idem, nom.	—	420,00
Ações de Bancos:		
Andrade Arnaud	—	600,00
Boavista	2.800,00	2.600,00
Brasil	1.000,00	950,00
Borges S. A.	2.000,00	—
Cidade do Rio de Janeiro	200,00	—
Comércio e Indústria de Minas Gerais	—	360,00
Comércio, nom.	320,00	—
Comércio, port.	350,00	300,00
Crédito E. do Rio	200,00	—
Crédito Pessoal, pref.	115,00	—
Crédito Real de Minas Gerais	460,00	350,00
Da Capital	—	140,00
Lavoura de Minas Gerais	365,00	—
Lowndes	200,00	—
Moreira Salles	235,00	220,00
Mercantil do Rio de Janeiro	—	450,00
Nacional de Minas Gerais	—	345,00
Operador	260,00	—
Pareto	1.600,00	1.400,00
Português do Brasil, nom.	—	340,00
Idem, port.	—	350,00
Prefeitura do Distrito Federal	200,00	195,00
Regional	200,00	—
Ribeiro Junqueira	200,00	—
Sotto Maior	1.000,00	—
Cias. de Seguros:		
Argos	—	1.550,00
Confiança	600,00	500,00
Garantia	250,00	—
Internacional	2.500,00	—
Mundial, Nacional de Seguros	—	1.000,00
União dos [illegible]rios	700,00	600,00
Varejista	1.500,00	—
Cia de Estradas de Ferro:		
Minas de São Jerônimo, ord.	28,00	—
Idem, pref.	70,00	—
Paulista, nom.	—	146,00
Idem, pref.	60,00	—
Panair do Br[illegible]	—	105,00
Comércio e Navegação	—	380,00
Cias. de Tecidos:		
America Fabril	—	300,00
Brasil Industrial	220,00	200,00
Cometa	—	500,00
Confiança Industrial	—	200,00
Corcovado	380,00	—
Dona Isabel	—	350,00
Fábrica de Filó	13.000,00	—
Manufatora Fluminense	200,00	—
Nova America, nom.	570,00	520,00
Petropolitana	—	320,00
Progresso Industrial	450,00	400,00
São Pedro de Alcântara, port.	320,00	300,00
União dos Proprietários	—	600,00
Cias. diversas:		
Arno S. A., Indústria e Comercio	1.220,00	1.200,00
Auxiliar de Viação e Obras	300,00	—
A Sensação Modas, S. A.	1.310,00	1.230,00
Aços Especiais Itabira	2.200,00	—
A Exposição Modas, S. A.	1.200,00	—
Aerovias Brasil, pref.	50,00	—
Brasileira de Carbureto de Calcio	—	400,00
Brasileira de Gás	—	285,00
Brasileira de Roupas	1.080,00	—
Brasileira de Meias	—	300 00
Brasileira de Energia Elétrica	150,00	148,00
Brasileira de Produtos da Pesca	1.000,00	—
Cabos e Fios Plásticos	—	2.500,00
Carb. Minas de Butiá	28,00	20,00
Carioca Industrial	—	150,00
Carioca de Indústrias Plásticas	1.800,00	1.500,00
Cervejaria Bohêmia	81,00	—
Cerv. Brahma, ord.	720,00	—
Idem, pref.	705,00	700,00
Cervejaria Cairu, ord.	—	300,00
Cimento Aratu	1.070,00	—
Cimento do Vale Paraiba	220,00	200,00
Costa Pacheco & Cia. port.	950,00	—
Docas da Bahia	—	230,00
Docas de Santos, nom.	—	200,00
Idem, port.	—	200,00
Domingos Joaquim da Silva	320,00	—
Eletromar	1.100,00	1.000,00
Emp. Brasileira de Produtos da Pesca	1.000,00	—
Energia Elet. Rio-Grandense	190,00	—
Expresso Federal	450,00	—
Fab. Botões e Artefatos de Metais	1.500,00	—
Ferro Brasileiro	420,00	410,00
Fôrça e Luz de Minas Gerais	150,00	146,00
Freitas Soares, pref.	180,00	—
Frota Barreto	510,00	—
Harkson, Ind. e Comércio Kibon, ord.	650,00	—
Idem, pref.	155,00	—
Industrial São Paulo-Rio	—	10.500,00
Industrial Mercantil de Ferro, Cimaf	—	205,00
Ind. Martins Ferreira	200,00	—
Industria Brasileira de Cerâmica	1.100,00	—
Laboratórios Silva Araujo Roussel	1.990,00	1.500,00
Litogr. Ypiranga, preter	450,00	—
Line Material do Brasil	—	1.060,00
Listas [illegible] Brasileiras	—	300,00
Lojas Americanas	2.700,00	2.300,00
Manufatora de Brinquedos "Estrêla"	1.320,00	1.270,00
Mercado Municipal	200,00	—
Mesbla	215,00	213,00
Mario Esteves Bebidas, S. A.	300,00	—
Marvin	—	200,00
Parafusos Santa Rosa	190,00	150,00
Paulista de Fôrça e Luz	195,00	190,00
Idem, port	161,00	—
Pneus General, pref.	—	1.000,00
Refinaria e Exploração de Petróleo União, ord.	1.500,00	1.230,00
Regeneração de Oleos	1.100,00	—
Ref. de Petróleo de Manguinhos	—	990,00
Rio de Janeiro Turismo S. A	1.000,00	—
Sanson Vasconcelos, ord.	920,00	—
Siderurgica Nacional	210,00	205,00
Sider Mannesmann, ord.	930,00	900,00
Sul Mineira de Eletricidade, pref.	140,00	136,00
Sudeletro S. A., pref.	990,00	960,00
Idem, ord.	—	1.200 00
Sid. Belgo Mineira	1.442,00	1.432,00
Telefonica de Minas Gerais	190,00	—
Tel. do Espirito Santo	1.000,00	500,00
Usinas Nacionais	1.000,00	—
Ultragaz, pref.	—	175,00
Vale do Rio Doce	700,00	609,00
Vale do Rio Doce, nom.	600,00	—
nom.	620,00	600,00
Valeri[illegible]	235,00	232,00
Valeri[illegible] 2ª	222,00	216,00
Vidros do Brasil (Covibra)	—	1.600,00
White Martins	450,00	—
Debêntures:		
C. Brahma	4 700,00	—
Docas de Santos, 7 %	—	180,00
Fôrça e Luz Nordeste do Brasil	600,00	—
Hotéis Palace, 7 %	730,00	—
Lar Brasileiro, 1ª série	190,00	—
Lar Brasileiro, 2ª série, 8 %	200,00	—
Lar, 3ª série, 8 %	—	770,00
rie, de Cr$ 1.000,00, 8,04 %	780,00	—
Sul Mineira de Eletricidade	150,00	—
Letras hipotecárias:		
Banco P[illegible] do Distrito Federal, 7 %	750,00	730,00
Brasil, S. A.	710,00	—

AÇÚCAR

Êsse mercado regulou, ontem, firme e com os preços inalterados. Entraram 20.576 sacos do Estado do Rio e saíram 20.000, ficando em estoque 84.200 ditos.

COTAÇÕES POR 10 QUILOS
Branco cristal ... Cr$ 325,00
Mascavinho ... Cr$ 280,00

EM PERNAMBUCO
RECIFE, 6.
Mercado — Estável.
Preço — Por 60 quilos — Usina de primeira, Cr$ 320,00 — Usina, de segunda, não cotado — Demerara, Cr$ 395,00 — Cristal: 333,20.
Entradas — Ontem: 2.526; desde 1º de setembro, 6.794.177 sacos.
Exportação: Nada.
Existência: 74.439.
Consumo: 4.000.

ALGODÃO

O mercado de algodão em rama regulou ontem, sustentado e com os preços inalterados. Entradas não houve e saíram 239, ficando em depósito 21.931 fardos.

COTAÇÕES POR 10 QUILOS
Em cruzeiros

Seridó, tipo 3	400,00 a 415,00
Seridó tipo 5	395,00 a 405,00
Fibra médio:	
Sertões, tipo 3	400,00 a 415,00
Sertões, tipo 5	Nominal
Ceará, tipo 3	385,00 a 395,00
Ceará, tipo 5	Nominal
Matas, tipo 3	335,00 a 340,00
Matas, tipo 3	335,00 a 340,00
Matas, tipo 5	Nominal
Paulista, tipo 3	Nominal
Paulista, tipo 5	345,00 a 350,00

ALGODÃO A TERMO
Por 1 Quilo
S. PAULO, 8.

	Abert.	Fecha.
Agôsto, 1955	N/c.	N/c.
Outubro, 1955	33,50	33,50
Dezembro, 1955	35,50	35,45
Março, 1956	36,40	36,45
Maio, 1956	34,70	34,85
Junho, 1956	34,80	34,90

Cotações do disponivel

Tipo 4	35,00
Tipo 5	33,67
Tipo 6	30,47

VENDAS — Na abertura 10.000 quilos; no fechamento, 60.000.
Posição — Na abertura, estável, no fechamento calma.

EM PERNAMBUCO
RECIFE, 8.
COTAÇÕES — POR 10 QUILOS — Matas, tipo 5 Cr$ 510,00 — Sertões — Tipo 5, Cr$ 530,00.
Entradas — Ontem: 596; de 1º de setembro, 447.852.
Exposição: Nada.
Existência: 4.653.
Consumo: 700.

NOVA YORK, 8.

	Abert.	Int.	Fech.
Outubro, 1955	33,66	33,53	33,54
Dezembro, 1955	33,88	33,72	33,82
Março, 1956	33,74	33,62	33,71
Maio, 1956	33,98	33,83	33,90
Julho, 1956	33,57	33,42	33,47
NOVO CONTRATO			
Outubro, 1956	33,29	32,98	33,02
Dezembro, 1956	33,21	N/c.	32,99
M. Up. Mildes	—	—	34,45

NA ABERTURA — Mercado irregular, com alta de 1 a 11 e e baixa de 2 a 3 pontos.

NA INTERMEDIARIA — AS 11,30 horas — Mercado irregular, com baixa de 18 a 28 pontos.

NO FECHAMENTO — Mercado estável, com baixa de 4 a 24 pontos.

CACAU

NOVA YORK, 8.

	Abert.	Fecha.
Setembro, 1955	30,50	30,45
Dezembro, 1955	31,30	31,10
Março, 1956	31,75	31,55
Maio, 1956	31,70	31,59
Julho, 1955	31,80	31,65

VENDAS — Na abertura nada; no fechamento 122 contratos.

NA ABERTURA — Mercado apenas estável com baixa de 19 a 35 pontos.

NO FECHAMENTO — Mercado acessível, com baixa de 39 a 43 pontos.

TRIGO

CHICAGO, 8.
Fechamento:
Preços p/ busbel, para entrega:
Setembro, 1955 ... 1,93,25
Dezembro, 1955 ... 1,97,37

GÊNEROS

O mercado de gêneros alimentícios funcionou, ontem, com o seguinte movimento:

	Entradas	Saídas
Feijão, sacos	2.950	—
Milho, sacos	690	—
Açúcar, sacos	14.801	—
Arroz, sacos	500	—
Banha, caixas	550	—

CAFÉ

O mercado de café disponível funcionou ontem, sustentado e com os preços inalterados. Os possuidores declararam manter o tipo 7, a base anterior de Cr$ 297,00 por 10 quilos e durante os trabalhos não houve vendas. Entraram 23.121 sacas, sendo 4.065 pela Leopoldina e 19.059 pela Estrada de Rodagem. Embarques: 21.109 sacas, sendo 17.005 para a América do Norte e 4.104 para a América do Sul. Existência 769.477. Café despachado para embarque 76.982 sacas.

COTAÇÕES — POR 10 QUILOS — Incluindo o preço da sacaria:

Tipo 3	Cr$ 306,60
Tipo 4	Cr$ 304,20
Tipo 5	Cr$ 301,80
Tipo 6	Cr$ 299,40
Tipo 7	Cr$ 297,00
Tipo 8	Cr$ 293,00

PAUTA — Preço — Estado de Minas Gerais.
Tipo comum ... Cr$ 29,70
Tipo fino ... Cr$ 42,50
Estado do Rio:
Tipo comum ... Cr$ 29,00

CAFE' A TERMO
Contrato A
Na abertura:

	Vend.	Comp.
Agôsto, 1955	315,00	314,00
Setembro, 1955	319,00	315,00
Outubro, 1955	323,00	318,20
Novembro, 1955	326,00	320,00
Dezembro, 1955	328,00	321,00
Janeiro, 1956	332,50	323,10

Vendas: 4.500 sacas.
Mercado: Firme.

CAFE' A TERMO
Contrato A
No fechamento:

	Vend.	Comp.
Agôsto, 1955	315,50	S/c.
Setembro, 1955	319,00	313,00
Outubro, 1955	323,00	319,00
Novembro, 1955	326,00	320,30
Dezembro, 1955	327,00	321,80
Janeiro, 1956	331,00	S/c.

Venda: Nada.
Mercado: Estável.

DISPONIVEL
SANTOS, 5.

Tipo 4, Estilo Santos	Cr$ 425,00
Tipo 4, Santos, Riado	Cr$ 403,80
Tipo 4, Sem descrição	Cr$ 365,80
Embarque	16.670
Entrada	44.790
Existência	1.867.338

Saíram 9.466 sacas, sendo 3.750 para os Estados Unidos, 4.815 para a Europa e 901 para a Argentina.

CAFE' A TERMO
Contrato B

	Abert.	Fecha.
Agôsto, 1955	375,90	379,90
Setembro, 1955	379,90	379,90
Dezembro, 1955	379,80	379,80
Janeiro, 1956	379,80	379,80
Março, 1956	383,80	383,80
Maio, 1956	381,90	381,90
Julho, 1956	381,90	381,90

VENDAS — Na abertura: nada; no fechamento, nada.
Posição — Na abertura paralisado; no fechamento: paralisado.

CAFE' A TERMO
Contrato C

	Abert.	Fecha.
Agôsto, 1955	462,00	462,00
Setembro, 1955	457,50	461,50
Dezembro, 1965	447,00	451,00
Janeiro, 1956	442,00	446,00
Março, 1956	437,90	441,90
Maio, 1956	436,90	440,90
Julho, 1953	434,00	438,00

VENDAS — Na abertura, nada; no fechamento, 500 sacas.
Posição — Na abertura: firme; no fechamento, firme.

NOVA YORK, 8.
Contrato "S" — Santos — Estritamente — Mole

	Abert.	Fecha.
Setembro, 1955	50,25	51,60
Outubro, 1955	45,25	45,90
Março, 1956	43,10	43,54
NOVO CONTRATO B		
Maio, 1956	41,60	42,38
Junho, 1956	40,50	41,20

VENDAS — Na abertura nada; no fechamento, 58.000 sacas.

NA ABERTURA — Mercado acessível, com baixa de 60 a 84 pontos.

NO FECHAMENTO — Mercado estável, com alta de 7 a 70 e baixa de 11 a 16 pontos parcial.

Banco Comercial do Estado de São Paulo S/A

SEDE SAO PAULO
FUNDADO EM 1912

Capital ... Cr$ 400.000.000,00
Capital realizado ... Cr$ 394.122.200,00
Fundo de reserva ... Cr$ 195.000.000,00
Lucros e Perdas ... Cr$ 3.166.162,30

DIRETORIA:
Presidente — Dr. Erasmo Teixeira de A[illegible]
Vice-Presidente — Dr. Anésio Augusto do Amaral
Diretor-Superintendente — Dr. José Maria Whitacker
Diretor-Gerente — Dr. Emmanuel Whitacker
Diretor-Gerente — Dr. Jayme Loureiro Filho.

BALANCETE EM 30 DE JULHO DE 1955
(Compreendendo Matriz e Agências)

SEDE:
SAO PAULO
Rua 15 de Novembro n. 336
FILIAIS:
RIO DE JANEIRO
Praça Pio X, 78-A
SANTOS
Rua 15 de Novembro, 111 e 113
AGÊNCIAS:
Adamantina, Agudos, Amparo, Araçatuba, Arapongas, Araraquara, Assis, Avaré, Baurú, Bebedouro, Birigui, Botucatú, Bragança Paulista, Cambé, Campinas, Catanduva, Cruzeiro, Descalvado, Duartina, Franca, Garça, Guaratinguetá, Igarapava, Itapetininga, Itabira, Itápolis, Itú, Ituverava, Jaboticabal, Jaú, Jundiaí, Limeira, Lins, Londrina, Marilia, Maringá, Mirassol, Mogi-Mirim, Monte Alto, Nova Esperança, Olímpia, Orlândia, Ourinhos, Paraguaçú Paulista, Paranaguá, Penápolis, Pinhal, Piracicaba, Pirajú, Pirajuí, Presidente Prudente, Promissão, Ribeirão Prêto, Rio Claro, Santa Adélia, Sta. Cruz do Rio Pardo, Sto. André, S. Carlos, S. João da Boa Vista, S. José dos Campos, S. José do Rio Prêto, S. Manoel, S. Roque, S. Simão, Sorocaba, Taquaritinga, Tatuí, Taubaté, Tietê, Uchôa

ATIVO

	Cr$		Cr$
A — Disponivel			
Caixa			
Em moeda corrente	183.884.489,90		
Em dep. no Banco do [illegible]	423.999.451,20		
Em dep. à ordem da S[illegible] da Moeda e do Crédito	97.950.375,20		
Em outras espécies	64.646.658,30		770.4[illegible]74,60
B — Realizável			
Letras do Tesouro Nacional		—,—	
Empréstimo em C/ Corrente	212.884.741,00		
Empréstimos Hipotecários	7.793.258,20		
Titulos Descontados	3.169.401.068,90		
Letras a receber de C/ Próprio	5.309,10		
Agências no País	691.385.848,30		
Correspondentes no País	42.601.427,00		
Agências no Exterior	—,—		
Correspondentes no Exterior	3.274.947,30		
Outros Valores em moeda estrangeira	—,—		
Capital a realizar	5.877.800,00		
Outros Créditos	38.538.530,50	4.170.763.930,30	
Imóveis		102.474,40	
Apól., Obrig. e Letras Tes. Nac., inclusive as depos. no Bco. Brasil à ordem da S.M.C. p/ valor nominal de Cr$ 88.141.000,00	77.295.660,10		
Depós. na Delegacia Fiscal (Dec.-Lei 9.602)	1.000.000,00		
Em Carteira	217.500,00		
Apólices Estaduais	19.066,50		
Apólices Municipais	64.598,00		
Ações e Debêntures	101.663.849,00	180.280.673,60	
Outros Valores		1.313.535,30	4.352.460.613,60
C — Imobilizado			
Edificios de uso do Banco	94.424.576,50		
Móveis e Utensilios	8.965.496,50		
Material de expediente	13.644.732,80		
Instalações	57.623,60		117.092.429,20
D — Resultados			
Pendentes			
Juros e descontos	732.163,60		
Impostos	6.796.305,20		
Despesas Gerais	12.891.776,30		20.420.245,10
E — Contas de Compensação			
Valores em garantia		550.292.399,60	
Valores em custódia		587.826.370,50	
Titulos a receber de C/Alheia		705.529.707,20	
Outras Contas		88.232.764,50	1.931.881.241,80
			7.192.334.504,30

PASSIVO

	Cr$	Cr$	
F — Não Exigivel			
Capital	400.000.000,00		
Aumento de Capital	—,—		
Fundo de reserva legal	45.000.000,00		
Fundo de previsão	—,—		
Outras reservas	150.000.000,00		595.000.000,00
G — Exigivel			
Depósitos			
à vista e a curto prazo:			
de Poderes Públicos	9.186.320,[illegible]		
de Autarquias	12.881.715,50		
em C/C sem Limite	1.920.312.911,90		
em C/C Limitadas	177.136.269,90		
em C/C Populares	911.130.852,00		
em C/C sem Juros	33.036.098,10		
em C/C de Aviso	173.188.788,10		
Outros Depósitos	28.364.015,80	3.265.236.974,90	
a prazo:			
de Poderes Públicos	6.211.458,10		
de Autarquias	6.500.000,00		
de diversos:			
a prazo fixo	359.988.567,70		
de aviso prévio	81.344.002,60		
Outros depósitos	—,—		
Letras a Prêmio	—,—	454.044.028,40	
		3.719.281.003,30	
Outras Responsabilidades			
Obrigações diversas	—,—		
Letras a Pagar	—,—		
Letras Hipotecárias	—,—		
Agências no País	800.523.249,00		
Correspondentes no País	25.207.134,90		
Agências no Exterior	—,—		
Correspondentes no Exterior	386.632,90		
Ordens de pagamento e outros créditos	38.996.043,90		
Dividendos a pagar	3.376.705,60	868.489.766,30	4.587.770.769,60
H — Resultados Pendentes			
Contas de resultados			77.682.492,90
I — Contas de Compensação			
Depositantes de valores em gar. e em custódia		1.138.118.770,10	
Depositantes de títulos em cobrança:			
do País	700.276.535,30		
do Exterior	5.253.171,90	705.529.707,20	
Outras Contas		88.232.764,50	1.931.881.241,80
			7.192.334.504,30

São Paulo, 5 de Agôsto de 1955. — (a) E. Whitacker — Diretor-Gerente. — (a) L. de Assumpção — Gerente-Geral. — (a) José Geraldo Gioiosa — Contador — C.R.C. — Sp. 2.735.
(42681)

BANCO DA CIDADE do Rio de Janeiro S. A.
(Fundado em 1943)
CRÉDITOS DE IMPORTAÇÃO
R. Alfândega, 45

Edifício "MIRINDIBA"
ADMINISTRAÇÃO PREDIAL CIVIA

Ficam convocados os senhores condôminos do Edifício "Mirindiba", sito à Rua Dias da Rocha n. 44, para a Assembléia Geral Ordinária, que será realizada às 17,00 horas do próximo dia 22 do mês de agôsto de 1955, segunda-feira, na Sede da Imobiliária Civia S. A., à Travessa do Ouvidor, 17, 2.º andar, em primeira convocação; ou, na falta de número legal, em segunda e última convocação, com qualquer número de condôminos, às 17,30 horas, do mesmo dia e local, com o objetivo de deliberarem sôbre os seguintes assuntos: a) Exame e aprovação das contas de 1-1-54 a 30-6-1955; b) Exame e aprovação do orçamento para o periodo de 1-7-1955 a 30-6-1956; c) Criação do Fundo de Reserva; d) Assuntos de interêsse geral.

Pelo Cond. do Edifício "Mirindiba"
IMOBILIÁRIA CIVIA S/A.
(42537)

EDIFÍCIO PORTIMÃO
ADMINISTRAÇÃO DE RIÓPOLIS IMOBILIÁRIA

Na forma da convenção de condomínio, convido os Srs. condôminos para a assembléia extraordinária a realizar-se no dia 18 de agôsto de 1955, às 17,30 horas, na sede da Riópolis Imobiliária, sita à Av. Rio Branco n. 277 - 8.º - grupos 809/810, para tratar da seguinte ordem do dia:

a) — relatório do Síndico sôbre as despesas de instalação;
b) — regulamento da garagem;
a) — interêsses gerais.

Não havendo número legal na hora supra a assembléia se reunirá no mesmo dia e local, às 18,00 horas em 2.ª e última convocação deliberando com qualquer número de condôminos presentes e a todos obrigando igualmente.

Rio de Janeiro, 4 de agôsto de 1955.
MARIO GUEDES DA COSTA — Síndico
(25043)

GIP
COMPANHIA DE SEGUROS
"GARANTIA INDUSTRIAL PAULISTA"
FUNDADA EM 1924
Capital e Reservas Cr$ 32.555.096,60
RIO DE JANEIRO
TEL.: 22-1033 TEL.: 42-7777
RUA DO CARMO, 9 — 6.º AND.
(33336)

VIDA COMERCIAL

Elevados prejuízos para a lavoura em Mato Grosso e Santa Catarina

Dramáticos telegramas dirigidos ao ministro Munhoz da Rocha, solicitando auxílio imediato — Plantações de café, de milho e mandioca, as mais prejudicadas pelas geadas

O ministro Munhoz da Rocha vem recebendo, nos últimos dias, numerosos telegramas de agricultores de Mato Grosso e Santa Catarina, solicitando auxílio e providências governamentais, tendo em vista os incalculáveis prejuízos que sofreram, com a destruição parcial de seuas lavouras pelas geadas caídas, últimamente, naqueles Estados.

A Associação Rural de Blumenau, depois de comunicar que as plantações e pastagens da região foram totalmente destruídas, pede ao ministro da Agricultura sementes de milho, para replantio, bem como forragem animal. No mesmo sentido, recebeu o ministro Munhoz da Rocha telegramas do prefeito daquele município catarinense, sr. Gerhard Nafert, e do presidente da Associação Comercial local, sr. Federico Carlos Allende.

Amparo aos agricultores

De Rio do Sul, também em Santa Catarina, subscrito pelo prefeito Waldemar Bornhausen, o titular da Agricultura recebeu telegrama urgente, no qual aquela autoridade, depois de narrar a perda total das plantações de mandioca da região, pelas geadas, solicita o amparo do Ministério aos agricultores prejudicados.

Ameaça colapso econômico

Os efeitos terríveis da geada fizeram sentir também sôbre os cafezais das localidades matogrossenses e Dourados, Itaporã, Amambai e Ponta Porã, de acôrdo com despacho telegráfico do deputado federal Rachid Saldanha Derzi, que pede sejam enviados técnicos do Ministério àquela região, para verificarem a extensão real dos prejuízos sofridos, pois pesa, segundo o seu relato, ameaça de colapso econômico sôbre a zona cafeeira afetada pela lamentável ocorrência.

RELAÇÃO DAS DISPONIBILIDADES DE "DIVISAS"

divididas em lotes para o leilão do dia 10 de agôsto de 1955

MOEDA: US$ CHILE 30.000 — PRONTO

1ª Categoria — US$ Chile 1.000 — Prêmio mínimo de Cr$ 35,00:

1 certificado	de 1.000	1.000
Total.....		1.000

2ª Categoria — US$ Chile 21.000 — Prêmio mínimo de Cr$ 30,00:

10 certificados	de 1.000	10.000
11 certificados	de 1.000	11.000
Total.....		21.000

3ª Categoria — US$ Chile 5.000 — Prêmio mínimo de Cr$ 35,00:

5 certificados	de 1.000	5.000
Total.....		5.000

4ª Categoria — US$ Chile 6.000 — Prêmio mínimo de Cr$ 40,00:

2 certificados	de 1.000	2.000
Total.....		2.000

5ª Categoria — US$ Chile 1.000 — Prêmio mínimo de Cr$ 100,00:

1 certificado	de 1.000	1.000
Total.....		1.000

MOEDA: US$ JAPÃO 300.000 — PRONTO

1ª Categoria — US$ Japão 90.00 — Prêmio mínimo de Cr$ 25,00:

4 certificados	de 5.000	20.000
4 certificados	de 5.000	20.000
		40.000
10 certificados	de 1.000	10.000
10 certificados	de 1.000	10.000
10 certificados	de 1.000	10.000
10 certificados	de 1.000	10.000
10 certificados	de 1.000	10.000
		50.000
Total.....		90.000

2ª Categoria — US$ Japão 135.000 — Prêmio mínimo de Cr$ 30,00:

8 certificados	de 5.000	40.000
8 certificados	de 5.000	40.000
		80.000
11 certificados	de 1.000	11.000
11 certificados	de 1.000	11.000
11 certificados	de 1.000	11.800
11 certificados	de 1.000	11.000
11 certificados	de 1.000	11.000
		55.000
Total.....		135.000

3ª Categoria — US$ Japão 66.000 — Prêmio mínimo de Cr$ 35,00:

5 certificados	de 5.000	25.000
10 certificados	de 1.000	10.000
10 certificados	de 1.000	10.000
10 certificados	de 1.000	10.000
11 certificados	de 1.000	11.000
		41.000
Total.....		66.000

4ª Categoria — US$ Japão 6.000 — Prêmio mínimo de Cr$ 40,00:

6 certificados	de 1.000	6.000
Total.....		6.000

5ª Categoria — US$ Japão 3.000 — Prêmio mínimo de Cr$ 100.00:

3 certificados	de 1.000	3.000
Total.....		3.000

MOEDA: US$ NORUEGA 180.000 — PRONTO

1ª Categoria — US$ Nor. 7.000 — Prêmio mínimo de Cr$ 25,00:

7 certificados	de 1.000	7.000
Total.....		7.000

2ª Categoria — US$ Nor. 113.000 — Prêmio mínimo de Cr$ 30,00:

7 certificados	de 5.000	35.000
7 certificados	de 5.000	35.000
4 certificados	de 5.000	20.000
		90.000
7 certificados	de 1.000	7.000
7 certificados	de 1.000	7.000
9 certificados	de 1.000	9.000
		23.000
Total.....		113.000

3ª Categoria — US$ Nor. 18.000 — Prêmio mínimo de Cr$ 35,00:

9 certificados	de 1.000	9.000
9 certificados	de 1.000	9.000
Total.....		18.000

4ª Categoria — US$ Nor. 11.000 — Prêmio mínimo de Cr$ 40,00:

6 certificados	de 1.000	6.000
5 certificados	de 1.000	5.000
Total.....		11.000

5ª Categoria — US$ Nor. 1.000 — Prêmio mínimo de Cr$ 100,00:

1 certificado	de 1.000	1.000
Total.....		1.000

MOEDA: FRANCOS FRANCESES 15.750.000 — PRONTO

1ª Categoria — Fr. Fr. 5.600.000 — Prêmio mínimo de Cr$ 0,0715:

8 certificados de	350.000	2.800.000
8 certificados de	350.000	2.800.000
Total.....		5.600.000

2ª Categoria — Fr. Fr. 3.500.000 — Prêmio mínimo de Cr$ 0,0858:

10 certificados de	350.000	3.500.000
Total.....		3.500.000

3ª Categoria — Fr. Fr. 5.600.000 — Prêmio mínimo de Cr$ 0,10:

8 certificados de	350.000	2.800.000
8 certificados de	350.000	2.800.000
Total.....		5.600.000

4ª Categoria — Fr. Fr. 700.000 — Prêmio mínimo de Cr$ 0,1143:

2 certificados de	350.000	700.000
Total.....		700.000

5ª Categoria — Fr. Fr. 350.000 — Prêmio mínimo de Cr$ 0,2858:

1 certificado	de 350.000	350.000
Total.....		350.000

MOEDA: FRANCOS BELGAS 3.750.000 — PRONTO

1ª Categoria — Fr. Belga 1.000.000 — Prêmio mínimo de Cr$ 0,50:

2 certificados	de 250.000	500.000
5 certificados	de 50.000	250.000
5 certificados	de 50.000	250.000
		500.000
Total.....		1.000.000

2ª Categoria — Fr. Belga 1.300.000 — Prêmio mínimo de Cr$ 0,60:

2 certificados	de 250.000	500.000
8 certificados	de 50.000	400.000
8 certificados	de 50.000	400.000
		800.000
Total.....		1.300.000

3ª Categoria — Fr. Belga 1.300.000 — Prêmio mínimo de Cr$ 0,70:

10 certificados	de 50.000	500.000
10 certificados	de 50.000	500.000
6 certificados	de 50.000	300.000
Total.....		1.300.000

4ª Categoria — Fr. Belga 100.000 — Prêmio mínimo de Cr$ 0,80:

2 certificados	de 50.000	100.000
Total.....		100.000

5ª Categoria — Fr. Belga 50.000 — Prêmio mínimo de Cr$ 2,00:

1 certificado	de 50.000	50.000
Total.....		50.000

REDUZIDO O PREÇO DO AÇÚCAR EM RIBEIRÃO PRETO

S. PAULO, 8 (M) — Na cidade de Ribeirão Prêto, neste Estado, os preços do açúcar fixados pela COFAP, foram reduzidos pelo prefeito local que, para tomar a medida, convocou os membros da COFAP, proprietários de refinarias, jornalistas e outras pessoas. A iniciativa do prefeito foi vitoriosa. Os preços do açúcar no município de Ribeirão Prêto foram fixados nas seguintes bases:

Da refinaria ao varejista, Cr$ .. 480,00 saco de 60 quilos; do varejista do consumidor Cr$ 8,70 o quilo Açúcar Cristal — da refinaria ao varejista, Cr$ 396,00 saco de 60 quilos. Do varejista ao consumidor, Cr$ 7,40 o quilo.

ESCLARECIMENTOS SÔBRE O "ESCANDALO DO ARROZ"

Pôrto Alegre, 8 (Asp) — O dr. Orlando da Cunha Carlos, secretário da Agricultura, que tratou junto às autoridades federais, da exportação dos excedentes do arroz riograndense e da construção da rêde de silos e armazéns em nosso Estado, procurado pela reportagem, e instado a manifestar-se sôbre as demarches da exportação, na Capital Federal, e sôbre o "escândalo do Arroz", esquivou-se de prestar qualquer declaração tendo dito, no entanto que amanhã, após manter contato com o governador do Estado, concederá uma entrevista coletiva à imprensa da capital.

Está sendo aguardado com viva ansiedade êsse pronunciamento, de vez que, será possível que êle trará o esclarecimento prometido pelo govêrno do Estado, bem como a fixação de sua posição, no que se refere ao "escândalo do arroz".

Livre saída de tôda a safra mineira de feijão para São Paulo

A conseqüência é a astronômica alta no mercado local — Contrôle indispensável, mas que não é feito

BELO HORIZONTE, 8 (M) — O comércio belorizontino está alarmado com o que vem ocorrendo com o preço do feijão, agora que terminou a colheita que deveria êste produto ser encontrado com abundância e por preço muito baixo. E êste alarme se justifica plenamente, pois subiu consideràvelmente o preço da leguminosa nos sete últimos dias, não sendo nada promissoras as perspectivas.

CR$ 250,00 DE AUMENTO

Foi simplesmente absurdo o aumento verificado em apenas uma semana. O feijão tipo enxofre, que vinha sendo vendido por Cr$ 550,00 já está custando Cr$ 750,00 e até Cr$ 800,00. Outro tipo que também é fartamente consumido, o feijão rouxinho, sofreu majoração substancial, passando de Cr$ 500,00, para Cr$ 700,00 e Cr$ 750,00. E a situação da praça, no que diz respeito aos estoques, não é nada boa, havendo comerciantes que acreditam que haverá falta, persistindo o atual estado de coisas.

CAUSAS

Afirmam os entendidos que é fàcilmente explicável o que vem ocorrendo com o feijão. Alegam que, apesar de ter sido a safra mineira a melhor d'os últimos anos, está a leguminosa sendo exportada para S. Paulo, em grande escala. Afirmam os comerciantes que êste Estado vizinho sempre se abastece em Minas e no Paraná e que, tendo sido insuficiente a safra dêste último, os seus compradores estão procurando adquirir tôda a produção mineira.

Estando a situação neste pé, querem os comerciantes que o govêrno intervenha e passe a controlar a saída desta mercadoria do território mineiro. Controlando a exportação, estabelecendo normas, poderá o poder público evitar que venha a se verificar uma crise atingindo êste alimento indispensável em todos os lares.

NÃO VOLTARÃO À ROMA

BELGRADO, 7. Nenhuma Igreja Ortodoxa considerará, jamais, a possibilidade do "regresso à Roma", enquanto a Igreja Católica Romana mantiver seus atuais princípios teológicos, segundo declarou um alto prelado da Igreja Ortodoxa Sérvia.

Comentando o apêlo feito pelo Papa Pio XII às Igrejas Ortodoxas para que regressem ao rebanho que abandonaram há séculos, o prelado sérvio disse:

"Se há de haver algum regresso, será ao contrário: o dêles a nós, porque foram êles, não nós, os que se desviaram. Nós nos mantivemos na doutrina original".

A discussão teológica remonta ao Século IV. Segundo o mesmo porta-voz sérvio, a Igreja Ortodoxa ainda mantém as doutrinas proclamadas em dois concílios celebrados nesse século, ao passo que a Igreja Católica "se afastou delas".

A maior dificuldade para conseguir a unificação, acrescentou, é a doutrina católica de que o Papa é o "Vigário de Cristo" na terra. Os Patriarcas ortodoxos são considerados simplesmente como chefes da organização eclesiástica — (U. P.).

RÊDE DE ARMAZENS E SILOS

Ofício da Agricultura à COAP do Rio Grande do Sul

Pôrto Alegre, 8 (M) — O presidente da COAP do Rio Grande do Sul, sr. Elehu Mário Gomes da Silva, acaba de receber um longo ofício do ministro Munhoz da Rocha, onde o titular da Agricultura afirma:

"Quando ventilei na reunião ministerial o *assunto* de seu ofício, tive por objetivo despertar a atenção do govêrno para a etapa da execução, porque já dispomos de estudos completos sôbre a matéria. Estou convencido de que o Brasil iniciará a construção de uma sólida rêde de armazéns e silos para preservar do perecimento os produtos alimentícios destinados ao abastecimento das populações".

A situação do trigo

Referindo-se ao problema do trigo afirma o ministro Munhoz da Rocha:

"O caso do trigo, longe de estar solucionado, agrava-se cada ano que passa. Pra amenizá-lo, porém, a política dêste Ministério está sendo conduzida no sentido de construir uma rêde de armazéns e silos, bem localizada e após prévios estudos. Em vista da escassez de recursos a atuação dêste Ministério tem sido lenta, evidenciando-se a necessidade de estabelecer-se ação enérgica d todos os órgãos federais e staduais, a fim d chegar-se a uma solução conveniente e definitiva".

O problema dos transportes

Abordando o problema do transporte, afirma:

"A preocupação máxima do govêrno se tem concentrado no reaparelhamento de nossas ferrovias e portos, obtendo, para tanto, a cooperação do Banco Nacional do Desenvolvimento Econômico, através do qual têm sido contratados empréstimos para tal fim".

Câmara Sindical da Bôlsa de Valores do Rio de Janeiro

MÉDIAS CAMBIAIS FIXADAS EM JULHO DE 1955

PAÍSES	MERCADOS		
	Oficial	Livre	Moedas
	Cr$	Cr$	Cr$
América do Norte — Dólar	18,82	75,82	76,72
Alemanha — Marco	—	17,80	28,76
Argentina — Pêso	—	—	2,46
Austria — Shilling	—	—	3,11
Bélgica — Franco belga	0,3799	1,44	—
Canadá — Dólar	—	77,29	77,09
Chile — Pêso	—	—	0,28
Dakar — Franco	—	—	0,4169
Dinamarca — Corôa	2,7499	9,05	—
Espanha — Peseta	—	2,00	1,87
França — Franco	0,0538	0,1947	0,2178
Holanda — Florim	—	—	20,18
Inglaterra — Libra	52,6666	208,26	217,39
Itália — Lira	—	—	0,1228
Paraguai — Pêso	—	—	1,00
Peru — Sol	—	—	4,97
Portugal — Escudo	0,6607	2,6887	2,71
Suécia — Corôa	3,6402	12,8536	13,00
Suíça — Franco	4,4269	17,68	18,45
Uruguai — Pêso	5,7463	14,05	23,46
Venezuela — Bolivar	—	—	25,00

SÓ O PETRÓLEO RESOLVE

Álcool etílico serve para melhorar (até certo ponto) a gasolina

Na última reunião do Conselho Técnico da Confederação Nacional do Comércio, realizada sob a presidência do sr. João de Vasconcelos, o prof. Sylvio Froes de Abreu, focalizou à questão dos carburantes em geral, referindo-se, particularmente, aos combustíveis até agora propostos para substituir a gasolina. Problema em equação nos países onde a produção de petróleo é deficiente ou não existe, tem dado origem a um esfôrço urgente na busca de solução extrapetróleo, sem que, entretanto, tenha sido até agora possível a uma situação satisfatória. Fora do petróleo não existe, ainda, solução viável, pois nem mesmo as providências tomadas em diversos países, através de medidas compulsórias do govêrno e amparadas por manifestações expressivas de patriotismo, lograram conduzir à dispensa do uso da gasolina nos motores de automóveis e caminhões.

Analisou, o caso da gasolina de esquisto, lembrando os primórdios dessa atividade na Escócia, e a sua inconsistência atualmente, com as atividades subvencionadas pela Anglo-Iranian, em atenção ao tradicionalismo britânico. Salientou o esfôrço que os Estados Unidos vêm dispendendo em pesquisas, na tentativa de obter um processo econômico de produção de gasolina dos esquisto do Colorado, o que já se faz, em muito menor escala, também na França, na Itália. O mesmo vinha sendo feito aqui pela Comissão de Industrialização do Xisto, hoje incorporada à Petrocool à gasolina importada, determinada em 1931. A seu ver a adição de álcool etílico absoluto, isto é, sem determinada proporção de água e sem impurezas, até certa medida, melhorará as propriedades das gasolinas de moderado índice de octana, tal como a adição de benzol ou de mínimas quantidades de chumbo tetraetila.

Afirmou ainda ser ilusória a idéia de encontrar na destilação da casca de côco babaçu uma solução parcial para o nosso problema de carburantes, embora dali se possa obter líquidos combustíveis e voláteis como o mentanol, a dimetil-acetona e outros compostos que podem fazer funcionar um motor de explosão.

TÉCNICOS ESTRANGEIROS A BORDO DE NAVIOS DE PESCA

Nos têrmos do parecer do Ministério da Marinha, o presidente Café Filho autorizou a emprêsa armadora dos barcos pesqueiros "Salvatierra E" e "Caldeiras" a manter, por mais dois anos, técnicos estrangeiros a bordo dessas embarcações, a fim de adestrarem as guarnições nacionais no manejo da complexa aparelhagem para pesca em alto mar, de que são dotados os referidos barcos.

O Ministério da Marinha opinou no sentido de que a autorização seja dada em carater improrrogável e que o número de tripulantes estrangeiros não ultrapasse de um têrço da equipagem. O comando dos dois barcos deve ser confiado a brasileiros e todos os encargos que exijam títulos próprios de habilitação terão de ser exercidos, igualmente, por brasileiros.

As informações prestadas pelo Ministério da Agricultura sôbre a pretensão da firma, salientam que o "Salvatierra" e o "Caldeiras", operando durante sete meses em águas brasileiras, caputuraram 827.088 quilos de pescado, o que demonstra a eficiência de sua tripulação, já em parte constituída de pescadores brasileiros.

MONTEPIO GERAL DE ECONOMIA DOS SERVIDORES DO ESTADO

ASSEMBLÉIA GERAL EXTRAORDINÁRIA

De ordem do Senhor Vice Presidente, no exercício do cargo de Presidente, em virtude da renúncia do Presidente, eleito na Assembléia Geral realizada em 24 de maio do corrente ano, convido os Senhores Sócios para a Assembléia Geral Extraordinária, a realizar-se no dia 16 do corrente mês, a fim de elegerem o novo Presidente para o triênio de 1955 a 1958.

Rio de Janeiro, 8 de agôsto de 1955 — *Adhemar Valerio de Carvalho*, — *Secretário.*

(22063)

NOVA USINA SUBTERRÂNEA NA SUÉCIA, A MAIOR DO MUNDO

ESTOCOLMO (BISI) — Os trabalhos já foram iniciados para a construção do que se afirma será a maior usina subterrânea do mundo. Fica em Stenungsund, pequena comunidade situada perto de Gotemburgo.

Em outubro de 1959, o primeiro grupo de turbinas entrará em operação no seu refúgio atômico, protegido por um teto de 100 metros de granito sólido. A nova usina, que está sendo construída pela Administração de Fôrça da Suécia, possui 4 blocos turbo-geradores, cada qual com uma capacidade de nada menos do que 150.000 kw., os maiores jamais construídos na Escandinavia.

O primeiro conjunto já foi encomendado à conhecida emprêsa sueca, fabricante de turbinas, STAL, e o seu custo foi avaliado em Coroas 12.000.000 (827.000 libras ou US$ .... 2,500.000).

As quatro instalações do nova usina, cada qual com um turbo-dinamo e um gerador, serão instaladas em câmaras rochosas independentes, medindo 100 x 23 x 30 metros cada uma. Os geradores serão alimentados com combustível pesado o que, juntamente com as gigantescas máquinas, torna possível uma automatização quase completa das operações. O combustível será descarregado diretamente de carros-tanques em cisternas na rocha viva. Faz parte dos planos um local de descarga com capacidade de 40 mil toneladas.

Inclusive os dois quilometros de condutores subterrâneos para refrigeração hidráulica das turbinas, mais de um milhão de metros cúbicos de rocha serão removidos e utilizados na construção de estradas. A usina possuirá também uma chaminé com exaustor e filtro, ventilação especial, purificadores de água etc., Quando estiver pronta, será operada por apenas 170 homens.

O custo total desta monumental instalação foi avaliodo em Coroas ..... 285.000.000 (19.650.000 libras ou US$ .. 57.000.000), apenas 10% mais do que custaria identica instalação à superfície. O custo de manutenção será, por sua vez, bem menor.

A Administração de Fôrça da Suécia e a emprêsa ASEA, estudam agora as possibilidades de construir uma usina atômica e segundo peritos suecos, quando chegar a ocasião, esta poderá ser adaptada à usina de Stenungsund.

BANCO ANDRADE ARNAUD

MATRIZ:

RUA SETE DE SETEMBRO, 32
AGÊNCIAS METROPOLITANAS
Bonsucesso, Praça das Nações, 184-A
Lapa, Avenida Mem de Sá, 72-A
Pilares, Avenida João Ribeiro, 44-A
Jacaré, Rua Licínio Cardoso, 297-A
Grajaú, Rua Barão de Mesquita, 1051
Rosário, Praça Monte Castelo, 22-24
Acre, Av. Marechal Floriano, 38-C

SOCIEDADE ANONIMA
RIO DE JANEIRO
BALANCETE EM 30 DE JULHO DE 1955
(Compreendendo Matriz e Agências)

CARTA PATENTE N.º 1473 DE 9 DE ABRIL DE 1937

CAPITAL E RESERVAS ..... Cr$ 90.000.000,00

ATIVO

		Cr$	Cr$
A — Disponível			
Caixa			
Em moeda corrente		36.467.845,70	
Em depósito no Banco do Brasil		33.978.127,90	
Em depósito à ordem da Superintendência da Moeda e do Crédito		10.700.000,00	
Em outras espécies		3.917.956,70	105.063.930,30
B — Realizável			
Letras do Tesouro Nacional		—,—	
Empréstimos em C/Corrente	141.842.073,10		
Empréstimos Hipotecários	571.973,70		
Títulos Descontados	324.890.267,20		
Letras a receber de C/Própria	—,—		
Agências no País	68.525.573,80		
Correspondentes no País	14.696.525,70		
Correspondentes no Exterior	1.595.067,30		
Outros valores em moeda estrangeira	2.751.262,00		
Capital a realizar	—,—		
Outros créditos	23.202.801,50	578.025.544,30	
Imóveis		6.803.681,00	
Títulos e valores imobiliários			
Apólices e Obrigações Federais inclusive as do valor nominal de Cr$ 10.600.000,00 depos. a ordem da S. M. C. e de Cr$ 1.000.600,00 no Tesouro Nacional em garantia de operações de Câmbio	10.215.667,50		
Apólices Estaduais	—,—		
Apólices Municipais	—,—		
Ações e Debêntures	1.043.985,00	11.259.652,50	
Outros valores		1.014.233,20	597.103.110,00
C — Imobilizado			
Edifícios de uso do Banco		19.596.033,80	
Móveis e utensílios		9.361.288,50	
Material de Expediente		575.925,50	
Instalações		8.038.932,90	37.572.180,70
D — Resultados Pendentes			
Juros e Descontos		2.688.567,30	
Impostos		743.160,70	
Despesas Gerais e outras contas		2.366.245,00	5.797.973,00
E — Contas de Compensação			
Valores em garantia		202.168.938,00	
Valores em custódia		63.337.180,70	
Títulos a receber C Alheia		194.420.641,80	
Outras contas		529.816.652,30	989.743.412,80
			1.735.280.606,80

PASSIVO

		Cr$	Cr$
F — Não Exigível			
Capital		60.000.000,00	
Aumento de capital		—,—	
Fundo de Reserva legal		4.882.713,40	
Fundo de Previsão		9.300.000,00	
Outras reservas		15.817.286,60	90.000.000,00
G — Exigível			
Depósitos			
À vista e a curto prazo:			
de Poderes Públicos	196.360,80		
de Autarquias	185.935,60		
em C/C sem Limite	301.622.100,10		
em C/C Limitadas	21.011.945,30		
em C/C Populares	134.192.301,30		
em C/C sem Juros	2.920.847,30		
em C/C de Aviso	6.807.648,80		
Outros depósitos	30.156.298,30	487.093.437,50	
A prazo:			
de Poderes Públicos	—,—		
de Autarquias	—,—	—,—	
de diversos:			
a Prazo fixo	31.301.428,90		
de Aviso Prévio	7.055.336,80		
Outros depósitos	—,—		
Letras a Prêmio	—,—	38.356.755,70	
Outras Responsabilidades		525.450.193,20	
Obrigações diversas	17.383.462,70		
Letras a Pagar	—,—		
Agências no País	73.481.832,40		
Correspondentes no País	11.667.451,50		
Correspondentes no Exterior	2.206.456,90		
Outras responsabilidades no Exterior	3.567,60		
Ordens de Pagamento e outros créditos	10.982.675,20		
Dividendos a pagar	30.000,00	116.326.446,30	641.775.639,90
H — Resultados Pendentes			
Contas de resultados			13.761.554,50
I — Contas de Compensação			
Depósts. de Valores em gar. e em custódia		265.506.118,70	
Depositantes de títulos em cobrança:			
do País	186.563.141,80		
do Exterior	7.857.500,00	194.420.641,80	
Outras contas		529.816.652,30	989.743.412,80
			1.735.280.606,80

Diretor-Presidente — RAUL PINTO DE CARVALHO
Diretor-Superintendente — GERALDO MARTINS OURIVIO
Diretores-Gerentes — CARLOS FREIRE ZENHA E BALTHAZAR DO PRADO LEITE

Contador — J. K. KOTZBAUER — (Reg. C.R.C. 5.068).

(42858)

Real e Benemerita Sociedade Portuguêsa de Beneficência

CONSELHO DELIBERATIVO
(Reunião Ordinária)

Nos têrmos do art. 47.º, combinado com o art. 45.º dos estatutos sociais, convido os Senhores Membros do Conselho Deliberativo a se reunirem, em sessão ordinária, no próximo dia 10 do corrente (quarta-feira), às 17 horas, na sede social, à Rua Santo Amaro n. 80, a fim de deliberarem sôbre a seguinte

ORDEM DO DIA

I — BALANCETE DO SEMESTRE FINDO
II — CARGOS DE DIRETORIA
III — CONCESSÃO DE TÍTULOS HONORÍFICOS
IV — ABERTURA DE CRÉDITO PARA OBRAS NOVAS
V — DESPESAS EXTRAORDINÁRIAS
VI — TABELAS DE PREÇOS E DE JÓIAS
VII — INTERESSES GERAIS

Se em primeira convocação não houver número legal, a sessão será realizada em segunda convocação, meia hora depois, nos têrmos do art. 46.º dos estatutos.

Rio de Janeiro, 4 de agôsto de 1955.

JOSÉ LUIZ MONTEIRO
Presidente.

(42918)

GUERRA

NOVOS ASPIRANTES A OFICIAL DECLARADOS PELO C.P.O.R. DO RIO DE JANEIRO

A cerimônia de domingo último no estádio do Vasco — Presidiu-a o sr. Café Filho — Novos aspirantes pelo N.P.O.R. de Niterói — Academia Brasileira de Medicina Militar — Posse do novo Secretário da Guerra — Pagadoria de Inativos

Realizou-se domingo último, pela manhã, no Estádio do Vasco da Gama, em S. Cristóvão, a cerimônia da declaração de aspirantes a oficial dos 349 alunos que concluíram no corrente ano os diversos cursos do Centro de Preparação de Oficiais da Reserva do Rio de Janeiro, cuja turma tomou o nome do ex-presidente da República o marechal Hermes Rodrigues da Fonseca.

O cerimonial teve início com a chegada do sr. Café Filho, que foi recebido à entrada do Estádio pelo ministro da Guerra e demais altas autoridades militares do Centro. Após ouvir o Hino Nacional e as salvas regulamentares, o chefe do govêrno rumou para a tribuna oficial onde o aguardavam o ministro da Marinha, amirante Amorim do Vale; o prefeito Alim Pedro, o deputado Carlos Luz, os generais Odílio Denys, Nicanor Guimarães de Souza, Antônio José de Lima Câmara, Floriano de Lima Brayner, Heitor Antônio de Mendonça, Floriano Peixoto Keller, Augusto Frederico de Araújo Correia Lima, Rodrigo José Mauricio, José Vieira Peixoto, Achiles Paulo Galoti, Artur Luiz Augusto de Alcântara, Virgilio Tourinho Bitencourt Filho, Almiro Pedro Vieira, Leônidas Amaro, Benedito Cesar Rodrigues e Eduardo de Pontes, além de numerosos outros chefes militares, comandantes de corpos, diretores e chefes de repartições e estabelecimentos militares e jornalistas. Viam-se presentes centenas de famílias, amigos e admiradores dos aspirantes que ali compareceram para assistir a solenidade e aplaudir os novos oficiais que ingressam no Quadro da Reserva do Exército.

Pouco depois, seguiu-se outra cerimônia com a entrega do estandarte do C. P. O. R. que passou das mãos do aspirante Jaime Maschkvinch, da arma de Engenharia, primeiro aluno de sua turma, para o primeiro aluno do 1.º ano, Agilio Sélios Moura, do Serviço de Intendência. Após, procedeu-se à leitura do boletim do coronel Ladário Pereira Teles, comandante do Centro, em cujo documento se despede de seus antigos comandados aconselhando-os a continuar a trabalhar pela grandeza do Brasil e em particular da do seu Exército. Pouco depois, os novos aspirantes entoaram, em côro, pela última vez, a canção do Centro e em seguida prestaram o juramento de aspirante. Antes desta cerimônia, na tribuna oficial, foram entregues espadas e prêmios aos alunos que mais se distinguiram nas respectivas armas e serviços. Ao aspirante Eduardo de Castro Bezerra Neto, da arma de Cavalaria, coube receber a espada das mãos do presidente Café Filho. O ministro da Guerra, entregou espada ao aspirante Osvaldo G. de Almeida, o deputado Carlos Luz ao aspirante Raul Pedroso Filho e o prefeito Alim Pedro ao aspirante Abram Kaczelink. Os demais prêmios foram entregues pelos generais presentes.

A solenidade foi encerrada com um desfile dos novos aspirantes, o dos atuais alunos do Centro, em continência à Bandeira.

Reserva do Corpo de Saúde do Exército

O Centro de Preparação de Oficiais da Reserva do Rio de Janeiro, pela primeira vez, declarou graduados, após um ano de curso, estudantes de medicina, farmácia e odontologia que, como sargentos, farão estágio regulamentar para serem declarados aspirantes da reserva do Corpo de Saúde do Exército, em época própria. Esses graduados em número de 94, fizeram um curso brilhante, dirigidos que foram pelo instrutor-chefe cap. dr. Emigdio Burler Montenegro. Conquistaram o primeiro lugar os alunos Wilson Baruchi, Luiz Fernandes Costa e Sion Divan. A cerimônia da declaração dêstes futuros representantes do Corpo de Saúde do Exército, foi assistida pelos generais José Vieira Peixoto, diretor-geral de Saúde; Achiles Paulo Galoti, Artur Alcântara e Virgilio Tourinho, além de outras autoridades e jornalistas.

Declaração de Aspirantes no N.P.O.R. do 3.º R. I. em Niterói

Está marcada para o próximo dia 12 do corrente, às 10 horas, no Estádio Caio Martins, a cerimônia da declaração de aspirantes a oficial dos alunos que acabam de concluir os diversos cursos do Núcleo de Preparação de Oficiais da Reserva do 3.º Regimento de Infantaria, aquartelado em S. Gonçalo, Niterói. O ato revestir-se-á de solenidade, devendo comparecer as altas autoridades civis e militares e estaduais. No dia 13, será rezada missa em ação de graças às 9 horas, seguida da bênção das espadas pelo bispo d. Carlos Gouveia.

No Hospital Central do Exército

Dando execução ao programa de aprimoramento profissional, teve prosseguimento sábado último, no Hospital Central do Exército, a série de sessões técnicas do Centro de Estudos dos Especialistas de Saúde do Exército, sob a presidência do coronel médico dr. Oswaldo Monteiro, sub-diretor técnico. Durante a sessão foi ventilado asssunto, sôbre o funcionamento da equipe do Serviço de Anestesia, Transfusão de Sangue e Gasoterapia, pelos sargentos especialistas Moura, Sales e Duboc.

Reunião do Departamento de Desportos do Exército

O gen. presidente do Departamento de Desportos do Exército convoca os oficiais-secretários, diretor técnico, presidentes e membros de Comissões Desportivas do D. D. E. para uma reunião na sua sede, 3.º andar da Ala Marcilio Dias — Ministério da Guerra, dia 10 do corrente, 4a. feira, às 15 horas, a fim de assistirem a passagem da presidência dêste Departamento.

Posse do novo secretário-geral da Guerra

Assumirá hoje, dia 9, às 14 horas, o cargo de secretário-geral do Ministério da Guerra, para o qual foi há pouco nomeado pelo presidente da República, o general Emilio Maurell Filho. O ato revestir-se-á de solenidade, tendo lugar no salão nobre daquela Secretaria, com a presença das altas autoridades militares, amigos e camaradas. Transmitirá o cargo o cel. João Carlos Gross, chefe do gabinete, que vinha exercendo o mesmo em caráter interino. O general Maurell procede de Fortaleza, Ceara, onde comandava a 10a. R. M. Para a cerimônia foi marcado o 5.º uniforme.

Dia do Ministro

O ministro da Guerra recebeu, ontem, à tarde, em conferência os generais Alfredo Bruno Gomes, Emilio Maurell Filho, Manoe de Azambuja Brilhante, Américo Braga, Angelo Mendes de Moraes, Jair Dantas Ribeiro, João Valdetaro de Amorim e Melo e coronel Carlos Jacinto. Também, recebeu em conferência os senadores Vitorino Freire e Daniel Krieger.

Audiência pública

O ministro da Guerra concedeu, ontem, a partir das 16 horas audiência pública para civis.

Academia Brasileira de Medicina Militar

Com uma interessante ordem do dia a cargo do Serviço de Saúde Naval, dirigido pelo almirante Brito e Silva, realiza-se amanhã, dia 10, às 20,30 horas, na Escola de Saúde do Exército, uma sessão da Academia Brasileira de Medicina Militar, sob a presidência do general José Vieira Peixoto. Serão debatidos os seguintes temas: 1) — Adenoma Sebáceio, pelo cap. frag. dr. Custódio Figueira Martins. 2) — Varizes Pubianas, pelos caps. frag. Geraldo Barroso e ct. dr. Ernante de Morais Falleiros. 3) — Uso dos Detergentes Mucoliticos no Pré e no Pós — operatório, em Cirurgia Torácica, pelo dr. Edidio Gertzenstein. 4) — Compressão medular por doença de Hodgkin, pelos cts. drs. Manoel Bastos da Silva Moreira e Adalberto Corrêa Café. 5) — Acidentes agudos de diverticulose, pelos cf. dr. Geraldo Barroso e cc. dr. Eutêmio Tenório de Albuquerque. 6) — Tratamento do Coto apendicular, pelo ct. dr. Ernani Vitorino Aboim. 7) — Estenose pós-operatória do Coledoco, pelo cf. dr. Geraldo Barroso. 8) — Litiase em vesícula excluida, pelos cf. dr. Geraldo Barroso e ct. dr. Manoel Bastos da Silva Moreira. 9) — Navio-hospital para a Marinha, pelo cf. dr. Darcí de Souza Medina. 10) — Tumor Cistico do cerebelo, pelo cf. dr. Custódio Figueira Martins e ct. dr. Adalberto Corrêa Café. 11) — Enxertos Vasculares, pelo cc. dr. Moacir Mirabeau de Carvalho Soares. Entrada franca aos interessados.

Uniforme do Dia

Para amanhã, dia 10, a Secretaria da Guerra marcou o 5.º uniforme.

Chegou o cmt. do 2.º B. C.

A fim de tratar de assunto de serviço, chegou a esta capital, apresentando-se, ontem, ao ministro da Guerra, o coronel Alfredo Pinheiro Soares Filho, comandante do 2.º B. C. de São Vicente, Santos — São Paulo.

Pagadoria Central de Inativos e Pensionistas

R. M. — Lerena Maria Rolpin Ma-

O chefe da Pagadoria Central de Inativos e Pensionistas, convida, por nosso intermédio a comparecerem àquela Repartição (Secretaria), a fim de tratarem de assuntos de interêsse pessoal, os seguintes oficiais, praças e civis abaixo:

Generais — Joaquim Guilherme Cesar da Silva e Aparicio Gonçalves Roma; **coronéis** — Oswaldo Daniel Mende e Armando Rodrigues Pereira e Antônio Monteiro da Silva; **majar** — Floriano de Andrade Silva; **capitães** — Oyam Muniz, Leovegildo Rebello de Souza, José Ferreira Simas, Antônio Luiz Peixoto Guimarães, Djalma Avelino Mendes e Ildefonso Leite Araruna; **tenentes** — Deraldo Serro Gadelha, Milton Continentino Dias Ribeiro, Waldemar Cabral de Vasconcelos e Walter Henrique Torres; **aspirante** — Ricardo Araújo Bacelar; **sargento** — Alberto José da Cunha; **soldado** — Lameck Vieira Jacques; **senhoras** — Maria Luiza Mariense Soares e Edith de Maria Nogueira.

Clube Militar

Departamento Cultural — Realizar-se-á no auditório do Clube Militar, 3.º andar, no dia 13 de agôsto corrente, às 17 horas, a audição de piano de d. Ana Maria Pereira de Barros. São convidados os sócios para assistirem à referida audição.

Carteira Hipotecária e Imobiliária — No dia 11 do corrente, quinta-feira, às 15 horas, haverá uma reunião, no salão Sena Madureira, de sócios interessados na construção do edifício da Rua Marquês de Abrantes, 171. Sendo importantíssimos os assuntos a tratar, solicita-se o comparecimento do maior número de interessados, bem como pontualidade na hora fixada para início da reunião.

Financiamento - Prorrogação — Tendo em vista proporcionar ao maior número de sócios os benefícios de financiamento pela C. H. I. do Clube Militar, o Exmo. sr. general Canrobert Pereira da Costa solicitou ao ministro da Fazenda a prorrogação dos financiamentos, isto é, de 1955 a 1959.

Acompanhada de exposição de motivos do Ministério da Fazenda, o presidente Café Filho acaba de enviar mensagem ao Congresso Nacional, submetendo ao legislativo projeto de lei que autoriza o Poder Executivo a prorrogar por mais cinco anos os financiamentos da Carteira Hipotecária e Imobiliária do Clube Militar, previstos na lei n. 1.086, de 19 de abril de 1950.

Departamento Recreativo — Amanhã, 4a. feira, 10, das 16.30 às 18.45 horas — Chá Dançante, no 5.º andar. Traje: completo, para cavalheiros.

Comissão de Habilitação de Pensões Vitalícias

A Comissão de Habilitação de Pensões Vitalícias em Sessão de hoje, tendo em vista o Decreto n. 30.900, de 24 de maio de 1954, decidiu deferir os processos abaixo indicados, mandando incluir os nomes das interessadas em fôlha dos:

Estabelecimento de Finanças da 2a. R. M. — Rita de Cássia Barros — EF; Angela Amaral — EF; Maria José Amaral Reipert — 1.º GAC — filhas;

Estabelecimento de Finanças da 3a. R. M. — Conceição Xavier Ramires — EF — filha; Zeferina Santos Parrot — EF — filha; Amélia Medeiros Goulart — EF — filha;

Estabelecimento de Finanças da 4a. R. M. — Ferminia Ozório de Camargo, Dorvalina Ozório de Camargo — 11a. C. R.

Estabelecimento de Finanças da 6a. R. M. — Júlia Carvalhal Cavalcante da Silveira, Kilda Viana Carvalhal de Souza, Esther Carvalhal Santos, Ambrosina Vianna Carvalhal — EF — filhas; Isaura Luciana de Araújo Brasiliano, Maura de Araújo Costa Santos — EF — filhas; Amélia Ceciliana do Bonfim — EF — filha.

Estabelecimento de Finanças da 7a. R. M. — Elvira Mendes Martins — EF — filha; Francisca Amália Lins Belo — EF — Filha.

Estabelecimento de Finanças da 9a. R. M. — Lerena Maria Rollin Machado — CER3 — filha; Alexandrina Brandão — 11.º RC — filha; Maria Clara de Lima, Mariana Francisca de Jesus, Isabel Francisca de Jesus, Antônia Maria de Oliveira — 16.º BC — filhas; Balbina Geralda Vieira, Ana Cirlaca Vieira — 16.º BC — filhas, com a pensão mensal de Cr$ 720,00 para cada uma, acrescida do abono de Cr$ 460,00 de que trata a Lei n. 1765, de 18.12.52 e mais de Cr$ 666,70, também de abono, de acôrdo com a Lei n. 2412, de 1.2.55.

BOLETIM DA DIRETORIA GERAL DO PESSOAL DO EXÉRCITO

GABINETE

Q. G D.O EXERCITO — CAPITAL FEDERAL, 8 DE AGOSTO DE 1955

BOLETIM INTERNO N. 179

Para conhecimento desta Diretoria Geral, Diretorias subordinadas e devida execução, publico o seguinte:

Concurso de admissão à Es. C. E. M. E.

Alteração de Calendário. — Sejam feitas no calendário das "Instruções Reguladoras para o Concurso de Admissão à Es. C. E. M. E. em 1955", as seguintes alterações: — Trabalhos da C. P. S. De 25 de junho até 30 set. — Trabalhos da Comissão de Exame. De 15 ago. a 16 jun.; — Passagem dos candidatos à disposição do E. M. E. nas sedes de suas unidades ou Repartições. Dia 1.º de novembro; — Apresentação dos candidatos às sedes das R. M. onde realizarão as provas. Dia 25 de novembro; — Realização das provas. Dia 1.º a 15 de dezembro; — Publicação do resultado final em Boletim Interno do Estado Maior do Exército. Até 16 de janeiro; — Entrada em trânsito para os oficiais matriculados que servem nas guarnições do interior. Da 22 de janeiro; — Apresentação à Escola. Dia 22 de efvereiro.

Apresentação de oficiais

Infantaria

Major José Maria Covas Pereira, da Es. A. O. por seguir para a Colômbia, representando o Brasil no Campeonato Sul Americano. — Capitão Waldyr de Mattos Audie Ley, do 2.º R. I. por ter sido transferido para o 2.º R. I. e continuar em trânsito.

Artilharia

Major Luadyr Junqueira de Matos, do Q. G-2.ª R. M. por ter vindo ao Rio a serviço da 2.ª R. M. e regressar a 11 ago. 1955.

Engenharia

Tenente coronel Adhilvo Paiva e Silva, da Dir. Eng. por ter sido transferido para o S. E.-2.ª R. M. desligado de adido a Dir. Eng. e entrado em trânsito. — 1.º tenente Oswaldo Eneas Gissoni, do C. P. O. R.-Belo Horizonte, por seguir para sua Unidade, dia 8 ago. 55, por término de dispensa.

Intendência

1.º tenente Hamilton Dantas Minchetti, da 5.ª Cia. Ind. Front. por término de prorrogação de trânsito e aguardar embarque.

Saúde

— Dentista. — 2.º tenente Emerenciano Vieira de Assunpção do 2.º R. C. por término de férias e seguir para São Borja.

Permissões

Para passarem parte dos trânsitos: Em Salvador e Rio, ao capitão Infantaria Emilio Carlos David de Almeida. Nesta capital, ao capitão de Artilharia Creso Cardoso da Cunha Coimbra; capitão de Infantaria David da Silva Almeida; 2.º ten. do QAO de Artilharia, Manoel de Souza Neto. — Em Fortaleza, ao 1.º ten. Inf. José Luiz Jaborandy. — Em Fortaleza, e Guaraciba do Norte, ao 2.º tenente Djacir Gomes. — Em Cornélio Procópio, ao 2.º tenente do QAO Anibal Caetano Barbosa. — Em Salvador, [illegible] Alberto Costa de Amorim, e 2.º tenente farmacêutico José Machado Ornellas de Oliveira.

Permanência

Foi autorizada pelo ministro, por 90 dias, a partir de 4 do corrente, no 1.º G. O. 105, a do 2.º ten. I. E. Odorico Affonso Filho, transferido para a A. M. A. N.

Desligamento

Desta Diretoria Geral do Pessoal, a partir de 4 do corrente, o coronel da Arma de Infantaria Frederico Mindelo Carneiro Monteiro; 1.º tenente do QAO de Infantaria Oswaldo Moreira de Souza, e 2.º tenente do QAO da Arma de Engenharia, José Carlos Dias Ferreira, por ter cessado o motivo de suas adições.

Movimentação

Infantaria

— Transferência. Por necessidade do serviço. — Diretoria de Armas, o tenente coronel Antonio Luiz de Barros Nunes do E. M. E. —1.º Btl. Po. Ex. o 2.º tenente José Antonio Marques Braga, do Btl. Gdas.

Inclusão

Por necessidade do serviço: — Quadro Suplementar Geral, o major Omar Pereira Netto.

Designação

Por necessidade do serviço — Diretoria de Armas, o tenente coronel Manoel José Corrêa de Lacerda.

Recondução

As funções de Auxiliares de Instrutor do C. P. O. R. de Fortaleza até o fim do ano letivo de 1956, os primeiros tenentes Oscar José Ferraz de Mendonça e José Maria Gomes.

Classificação

Por necessidade do serviço: — Comando de Elementos de Fronteira, o capitão Eurides Curvo, adido ao C. P. O. R. Rio de Janeiro.

Retificação de nomeação

Por necessidade do serviço: — 2.ª Divisão de Levantamento, o 2.º tenente QAO Oswaldo Kungler, recém promovido e adido ao C. P. O. R. Curitiba, e não D. G. S. M. conforme fêz público o B. I. de 12 jul. 55, desta Diretoria Geral.

Cavalaria

— Transferência. Por necessidade do serviço: — 1.º Esqd. Ind. Cav. o capitão Paulo Antunes de Souza, do 17.º Regimento de Cavalaria.

Designação

Por necessidade do serviço: — D. G. Eng. o coronel Benedicto Hamilton Pianchão de Carvalho. — Q. G 2.ª R. M. o coronel Alcebiades Patricio de Azambuja Filho; Q. G. Zona Militar Sul, o tenente coronel Geraldo da Silva Rocha. — Escola de Comando e Estado Maior do Exército, os tenentes coronéis Oscar Torres Paranhos e Ivanhoé Oliveira, como instrutores.

Nomeação

Por necessidade do serviço: — Es. Técnica do Exército, o capitão Dalmo Boson, do Q. O. sendo em consequência, transferido para o Q. S. G.

Artilharia

— Designação. Por necessidade do serviço: Q. G. da Z. M. Sul, o coronel Celso Montes de Marsillac. — Q. G. da 4.ª Região Militar, o coronel Francisco de Assis Gonçalves. — Comissão Especial do Serviço Social do Exército, o coronel Alberto Cordeiro. — Escola de Comando e Estado Maior do Exército, como instrutor, o tenente coronel João de Alvarenga Souto Mayor. — Instrutor chefe do Curso de Artilharia da Escola de Aperfeiçoamento de Oficiais, o tenente coronel Roberto Alves de Carvalho Filho.

Nomeação

— Por necessidade do serviço: — D. G .P. o capitão Izauro Pimenta de Hollanda do Q. O. sendo em consequência, transferido para o Q. S. G.

Engenharia

— Designação. Por necessidade do serviço: — Diretoria de Engenharia, o coronel Haroldo do Paço Mattoso-Maia — Q. G. da Z .M. Sul o tenente coronel Gentil Nogueira Paes; Cel. João Guerreiro Brito.

Licença Especial

Concedo 3 meses ao tenente coronel de eng. Carlos Henrique Rupp do Q. G. 3.ª D. I. — Em consequência o oficial em aprêço, entrou no gôzo da referida licença no dia 7 jul. 1955, conforme Rádio n. 345-Aj. G, de 8 jul. 955, do cmt. da 3.ª D. I. — Concedo 6 meses, para ser gozada em parcelas de 2 meses, ao Art. Oswaldo Mescolin, do Q. G. da 4.ª R. M. — A repartição a que pertence o oficial acima deverá participar ao D. G. A. e a esta Diretoria Geral, a data de início da citada licença, a qual ficará subordinada à condição constante da letra "e" do Aviso n. 118-49 e ao estabelecido nas letras "c" e "d" do art. 10 do Dec. n. 25.267-48. — Concedo 2 meses ao capitão de Infantaria, Floriano Martins Gonçalves, do 7.º R. I. podendo iniciar desde que não haja impedimento legal. — O Comandante do 7.º R. I. comunique, via rádio ao D. G. A. e a esta Diretoria Geral, a data exata em que o referido oficial entrar no gôzo da presente licença. — Concedo 6 meses ao capitão I. E. Joaquim Carvalho da Diretoria de Finanças, com início em 12 ago. 1955, caso não haja impedimento legal. — Concedo 3 meses, ao capitão médico dr. Hugo Kimmselzer, devendo iniciá-la desde que não haja impedimento legal, de acôrdo com o constante da letra "e" do Av. n. 118-49, ao estabelecido nas letras "c" e "d", do art. 10.º do Dec. n. 25.267-48. — O diretor do H. Gu. Livramento deverá comunicar ao D. G. A. e a esta Diretoria Geral, a data exata em que o referido oficial, entrar no gôzo da citada licença. — Concedo 6 meses, para ser gozada em parcelas de 2 meses por ano civil ao 2.º tenente QAO de Infantaria, Afonso Amorim Tiellet, da 9.ª C. R. caso não haja impedimento legal. — Solicito ao chefe da 9.ª C. R participar via rádio ao D. G. A. e a esta D. G P., a data exata em que o citado oficial entrou no gôzo da presente licença.

JUSTIÇA MILITAR

Marcado o início do sumário de culpa do almirante Belfort e outros

O Conselho de Instrução marcou para o dia 12 do corrente, às 15 horas, o início do sumário de culpa do almirante de esquadra Armando Belfort Guimarães, capitão-de-mar-e-guerra Carlos Américo dos Reis Neto, capitão-de-fragata Luiz Philipe Caldas Lacé Brandão, capitão-de-corveta Abilio Azera Dias, auxiliar de portaria Olavo Silvestre Carvalho e comerciante José Paiva Rezendes, denunciados por crime de peculato, como autores de um desvio de materiais do Arsenal de Marinha do Rio de Janeiro, avaliado em cêrca de sete milhões de cruzeiros.

Serão ouvidas as primeiras testemunhas do fato que teve larga repercussão na imprensa em virtude das pessoas nêle envolvidas.

Julgamentos no S. T. M.

O Superior Tribunal Militar concedeu por unânimidade de votos, "habeas corpus" ao capitão Stavro Sava, no sentido de cessar o constrangimento ilegal em que se achava; confirmou as sentenças absolutórias de Francisco da Silva Pinheiro Júnior, Agostinho José de Medeiros, Itamar Duarte Antônio dos Santos, todos desta capital; e confirmou a setença condenatória de José da Costa Tavares.

Denunciados pela promotoria da 3a. R. M.

O promotor Walter Wigderowitz, da 3a. Auditoria de Guerra, denunciou os civis Walter Cirilo dos Santos e Ary de Azevedo Nepomuceno, por crime de peculato, como responsáveis pelo desvio de cêrca de 38 milhões de cruzeiros, do Estabelecimento Central de Finança do Exército, os quais juntamente com o falecido capitão Hélio de Melo Carvalho, durante longo tempo agiram desonestamente naquele setor.

Entrada de processos

Deram entrada, ontem, no Superior Tribunal Militar em grau de apelação da promotoria e da defesa, os processos de deserção e insubmissão dos réus Joventino Mendonça da Silva, Antônio Cezário de Oliveira, ambos de Mato Grosso; de José Barbosa, Almerindo Carolino de Brito, Lauro Alves do Nascimento, Manoel Coutinho, Landico Oliveira Pimentel, Reginaldo da Costa Lima, todos desta capital; de Geraldo Lima Santos, Cândido Lobato Leite, Geraldo Francisco Rocha e José Ribamar Hortegal, todos do Pará.

ESTRANGEIROS QUE PODEM permanecer definitivamente no Brasil

O Ministério da Justiça concedeu permanência definitiva no Brasil aos estrangeiros que vão, abaixo, relacionados:

Yolanda Victória Esposito de Di Vicenzo, Margaret Littlejohn Receves, Jeanne Emilienne Couviand, Gustavo Humberto Gaete Litisilla, Gualterius Hendrik Zahn, Martin Sebal, Amanda de Las Mercedes Toledo, Júlio N. Huapaya Sosa, Rachmil Rubman, Merino Caceres, Manoel de Matos, Filipin Dante, Bahige Ribeiz, Osvaldo Enrique Menendez, Francis Ryston Eden, Maria Romana Palacio de Aste, Christian Beck, Raul Luis do Rosario Moreira, Agop Bedik Sismanogio, Mohamed Sadio, Karl Julius Gustav Genschow, Luis O. Alguin Beltran, Luisa Navarrete de Olguin, Delmira Espinosa Mosqueira, Elizer Steibrucher, João dos Santos Tribuna Junior, Rafaele Talarico, Paul Vozary, Maria Sionore Beyn Gelisner, João Guerreiro Martins, Jaime Blumin Antezana Michael Busanski Jr., Emilia Adelia dos Santos, Aristides Blank Satimover, José Fernandes Soutolinho, Mario Gonzalo Papata Alvizuri, Octavio Alexis Bravo Blachet, Otto Deutach, Wolfgang Gose Wisch, Albert Conrad, Joaquim de Ramos Mendas, Rosa Irene Elicer, Maria Mercedes Serrao Rufo, Perla Finkelstein, Anemaria Lorenz, Isaac Daoud Joory, Heinrich Johann Alfred Gustav Schunemann, Luigi Origo, Herbert Griman, Goro Matsumoto, Reynold Sibyuan, Emma Louise Bondaz, Tadeusz Cichockie e Adalberto Eduardo Figueirinhas Costas.

QUER ACEITAR EMPREGO DE GOVÊRNO ESTRANGEIRO

Está no Ministério da Justiça um requerimento, no qual Diva Carneiro da Cunha, que tem residência no Distrito Federal, solicita permissão para aceitar emprêgo do govêrno estrangeiro.

O diretor-geral do Departamento do Interior e da Justiça, exarou despacho no sentido da requerente informar qual a natureza da função que vai exercer.

EXAME DA PECUÁRIA PARANAENSE NAS ZONAS DAS GEADAS

Por determinação do ministro Munhoz da Rocha, a fim de examinar aspectos da pecuária nas zonas das geadas no Pará, seguirão para aquêle Estado os srs. Augusto de Oliveira Lopes, diretor-geral do DNPA., Aluísio Lobato do Vale, diretor da Divisão de Fomento e Cid Távora, diretor da Divisão de Defesa do referido Departamento. A viagem está marcada para têrça-feira vindoura e, lá, com êles se encontrarão os Inspetores e Chefes da Defesa e do Fomento lotados em território paranaense.

MARINHA

NOMEADO PRESIDENTE DA COMISSÃO EXAMINADORA DO CONCURSO DE ADMISSÃO AO CORPO DE ENGENHEIROS E TÉCNICOS

Atos assinados pelo titular da pasta — Visita às corvetas em Lisboa — Apresentações — Movimentação de navios — No gabinete ministerial

Um aspecto do juramento dos novos aspirantes

Foi assinado aviso ratificando a designação do capitão de corveta Flávio Mesquita Junior para exercer as funções de Asssistente do Comandante da Fôrça de Submarinos e Oficial de Operações do respectivo Comando, a partir de 30 de junho de 1955, cumulativamente com as que já exerce.

Expulsão do Serviço

Foram expulsos das fileiras do Corpo de Fuzileiros Navais, a bem da disciplina, por má conduta habitual, os seguintes soldados fuzileiros navais Eliseu Peres da Silva e Illsardo Tiburcio Braga.

Instruções para fornecimento de mantimentos

O Armazem de Mantimentos, instalado no recinto do velho Arsenal de Marinha do Rio de Janeiro (junto à Torrefação de Café) iniciará suas atividades atendendo o fornecimento aos navios e órgãos da Marinha Brasileira, do seguintes gêneros: Açúcar, Arroz, Farinha e Feijão. I — Os navios e órgãos da Marinha Brasileira, farão seus pedidos dos gêneros mencionados no item anterior, em modêlo SF-4, que deverão ser entregues no Armazem, no 1.º tempo e com uma antecedência de 4 dias; II — Os navios, em caso de movimentação, serão atendidos imediatamente; III — aos sábados não será feito fornecimento; salvo casos de emergência ou de movimentação inesperada de navios; IV — Mensalmente os vales serão resgatados, até o dia 5 do mês seguinte, por uma requisição modêlo SF-2A, da qual a 1a. via deverá ser encaminhada ao Armazem e a 3a. via à Diretoria de Intendência da Marinha; V — Quando o navio tiver de sair em comissão e não puder estar de regresso antes do dia 5 do mês seguinte, os vales existentes deverão ser resgatados pela forma determinada no inciso IV, antes da partida; VI — O Armazem, de posse da requisição referida no inciso IV, extrairá as faturas contra a DIM, acomponhadas das mencionadas requisições; VII — As faturas serão pagas pela DI ao Encarregado do Armazem mediante cheques, que serão de positados na Caixa Econômica (Agência Tamandaré), à conta do "Armazem de Mantimentos"; VIII — Para qualquer entendimento de caráter urgente podem ser utilizados os seguintes telefones da "Torrefação de Café": 23-5034 ou 632 (rede interna). A data para início do aludido fornecimento será informada oportunamente, pelo Departamento de Suprimento da Diretoria de Intendência da Marinha.

Ratificação de designação

Foi assinado aviso ratificando a designação do capitão de corveta Flávio Mesquita Junior para exercer as funções de Asssistente do Comandante da Fôrça de Submarinos e Oficial de Operações do respectivo Comando, a partir de 30 de junho de 1955, cumulativamente com as que já exerce.

Dispensa de oficial

Foi assinada portaria dispensando o capitão de corveta Paulo Pereira das funções de Presidente da Comissão Examinadora do Concurso de Admissão ao Corpo de Engenheiros e Técnicos Navais.

Requerimentos Despachados

Foram deferidos os seguintes requerimentos dirigidos ao Diretor Geral de Intendência da Marinha: do primeiro sargento Gabriel Archanjo Nepomuceno; dos terceiros sargentos José Luiz dos Santos, Adelino Menezes Rios, Salvador Barros da Silva e José Ostiano Machado dos Santos; dos cabos José Geraldo Ribeiro, Elizio Cláudio e João de Oliveira Valença; e dos marinheiros Helsy Prado, José Anchieta de Miranda e Geraldo Ferreira da Silva.

Visita às corvetas Imperial Marinheiro e Baiana

As corvetas "Imperial Marinheiro" e "Baiana", que estão em viagem para o Brasil, encontram-se em Lisbôa, onde receberam a visita oficial do Embaixador do Brasil em Portugal, e do Chefe do Estado-Maior da Marinha daquele país, almirante Teixeira de Brito.

Movimentação de Navio

Chegou ao pôrto de Santos procedente de Bom Abrigo o batelão "Mestre João dos Santos".

Apresentações

Apresentaram-se a Diretoria do Pessoal os seguintes oficiais: o capitão de mar e guerra Mário Pinto de Oliveira — com destino a Fôrça de Submarinos; o capitão de fragata Geraldo Luiz Peixoto — com destino ao 3.º Distrito Naval; o capitão tenente Niame Duarte Ferreira; e o primeiro tenente (CD) Walter da Silva procedente da Diretoria de Hidrografia eNavegação.

Audiência

O titular da pasta recebeu em audiência os almirantes Ernesto de Araujo — Comandante da Escola Superior de Guerra e Olavo de Araujo — Diretor Gera. da Aeronáutica da Marinha.

Visita ao Titular da Pasta

O ministro Amorim do Valle recebeu a visita de cortezia do dr. José de Carvalho Nannoti, prefeito de Teresopolis que agradeceu a cooperação prestada pela Marinha por ocasião das comemorações da fundação da cidade. Acompanharam o visitante o sr. João Smolka, o sr. Artejalno Luiz Bonan e o deputado Heleno Barros Nunes.

Almirante Eduardo Bezerril Fontenele

Transcorreu, ontem, o aniversário natalício do contra almirante (IM) Eduardo Bezerril Fontenelle, diretor geral de Intendência da Marinha. Os vice-diretor, assistente, chefes de departamento, diretores dos órgãos subordinados a Diretoria, ofereceram uma almôço ao aniversariante, tendo participado o acessor técnico da Missão Naval Americana, comandante R. R. Campbell. Fêz uso da palavra o capitão demar e guerra Antônio Mauro Carvalho da Silva que, nessa ocasião, ofereceu uma lembrança ao aniversariante em nome do pessoal da Diretoria, tendo o almirante Fontenelle agradecido. A tarde os encarregados das diversas seções acompanhados de seus auxiliares estiveram no gabinete de trabalho do diretor, a fim de apresentar os seus cumprimentos.

Concurso de Admissão ao Quadro de médicos do Corpo de Saúde da Marinha

Acham-se abertas asinscrições para o Concurso de Admissão ao Quadro de Médicos do Corpo de Saúde da Marinha até o dia 30 de setembro próximo vindouro.

No Rio de Janeiro as inscrições serão feitas na Diretoria de Saúde da Marinha, à rua Acre, 21, 9.º andar, sala 1001, em qualquer dia útil, de 13.00 às 16 horas, e os sábados de 9.00 às 11.00 horas.

Nos Estados as inscrições serão realizadas nas sedes dos Distritos Navais e Capitanias dos Pôrtos.

Os candidatos deverão ser brasileiros natos, em gôzo de seus direitos políticos e civis, e ter no máximo 35 anos de idade.

O Concurso constará das seguintes provas: I — Prova escrita versando sôbre Medicina e Cirurgia de Urgência e Medicina Preventiva. II — Prova prático-oral de Clinica Médica. II — Prova prático-oral de Clinica Cirurgica.

PRIMEIROS RESULTADOS DOS ENTENDIMENTOS ENTRE O CLERO E O MINISTÉRIO DA AGRICULTURA

Dando cumprimento ao Plano de Colaboração firmado entre o Ministério da Agricultura e o Episcopado brasileiro, o ministro Munhoz da Rocha acaba de autorizar a celebração de um acôrdo entre a Arquidiocese do Maranhão, ocupada por D. José Delgado, e a Divisão de Caça e Pesca, do Departamento Nacional da Produção Animal.

Êsse acôrdo prevê a orientação e fiscalização do funcionamento de nove escolas mantidas pelas Colônias de Pescadores daquele Estado (Z-1, Z-2, Z-3, Z-5, Z-6, Z-8, Z-12, Z-13 e Z-16), a exemplo do que fôra feito com a Prelazia de Pinheiros, na mesma Unidade da Federação.

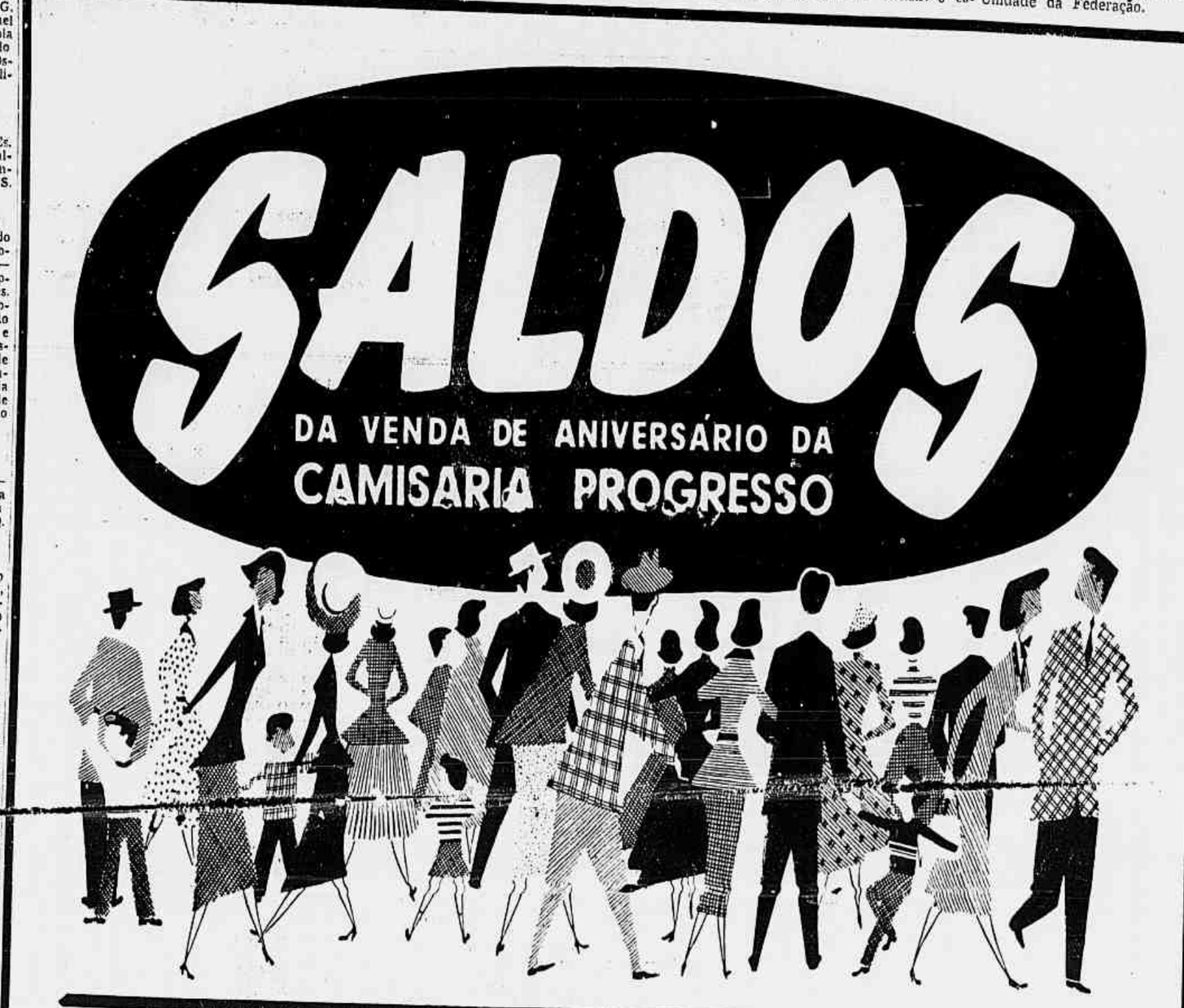

NÃO DEIXE PARA AMANHÃ O QUE PODE FAZER HOJE. COMPRE JÁ!

Em agôsto, a Camisaria Progresso oferece não só os artigos de sua venda de aniversário, acrescidas de saldos, como também todo o estoque de mercadorias das lojas ns. 72, 74 e 76 da rua da Carioca, que entrarão em obras para ampliação de suas instalações.

CAMISARIA PROGRESSO

Praça Tiradentes, 2 e 4 — esquina da rua da Carioca, desde o n. 72

SWEEPSTAKE DE 1955

JOCKEY CLUB BRASILEIRO
EMISSÃO — 38 000 BILHETES

PRÊMIO MAIOR
CR$ 20.000.000,00

Extração pela LOTERIA FEDERAL DO BRASIL
EMISSÃO — 38 000 BILHETES

PRÊMIOS DO PLANO APROVADO PELO GOVÊRNO

1 Prêmio para o bilhete correspondente ao animal vencedor	Cr$ 20.000.000,00
2 Prêmios de Cr$ 500.000,00 cada um, para os bilhetes de numeração imediatamente anterior e posterior a do bilhete correspondente ao animal vencedor	" 1.000.000,00
1 Prêmio para o bilhete correspondente ao animal que obtiver a 2.ª colocação	" 4.000.000,00
1 Prêmio para o bilhete correspondente ao animal que obtiver a 3.ª colocação	" 3.000.000,00
1 Prêmio para o bilhete correspondente ao animal que obtiver a 4.ª colocação	" 2.000.000,00
1 Prêmio para o bilhete correspondente ao animal que obtiver a 5.ª colocação	" 1.000.000,00
1 Prêmio para o bilhete correspondente ao animal que obtiver a 6.ª colocação	" 600.000,00
1 Prêmio a distribuir-se pelos bilhetes correspondentes aos animais que tomarem parte no Grande Prêmio Brasil, excluídos os seis primeiros colocados	" 600.000,00
1 Prêmio a distribuir-se pelos bilhetes correspondentes aos animais inscritos no Grande Prêmio Brasil, mas que não comparecam à prova	" 400.000,00
36 Prêmios de Cr$ 35.000,00 para os 18 bilhetes de numeração imediatamente anterior à 1.ª aproximação do prêmio maior e os 18 de numeração imediatamente posterior a 2.ª aproximação do mesmo	" 1.260.000,00
40 Prêmios de Cr$ 30.000,00 para os 20 bilhetes de numeração imediatamente anterior e os 20 de numeração imediatamente posterior ao bilhete contemplado com a 2.ª colocação	Cr$ 1.200.000,00
40 Prêmios de Cr$ 25.000,00 para os 20 bilhetes de numeração imediatamente anterior e os 20 de numeração imediatamente posterior ao bilhete contemplado com a 3.ª colocação	" 1.000.000,00
40 Prêmios de Cr$ 20.000,00 para os 20 bilhetes de numeração imediatamente anterior e os 20 de numeração imediatamente posterior ao bilhete contemplado com a 4.ª colocação	" 800.000,00
40 Prêmios de Cr$ 15.000,00 para os 20 bilhetes de numeração imediatamente anterior e os 20 de numeração imediatamente posterior ao bilhete contemplado com a 5.ª colocação	" 600.000,00
40 Prêmios de Cr$ 8.500,00 para os 20 bilhetes de numeração imediatamente anterior e os 20 de numeração imediatamente posterior ao bilhete contemplado com a 6.ª colocação	" 340.000,00
8.500 Prêmios de Cr$ 3.000,00 para os bilhetes terminados com o algarismo final do bilhete contemplado com o 1.º prêmio	" 10.800.000,00
86 000 Prêmios de Cr$ 50,00 cada um, representados pelo direito de livre acesso a Tribuna Especial do Hipódromo Brasileiro, desde a data da emissão do "Sweepstake" até as 12 horas do dia da realização do Grande Premio Brasil (7 de Agôsto de 1955)	" 1.400.000,00
	Cr$ 50.400.000,00

Lista Geral do Sorteio realizado em 7 de Agôsto de 1955

TODOS OS NUMEROS TERMINADOS EM 2 TEM CR$ 3.000,00

Prêmios	CR$
149	26.666,60

Uranium
RIO

1562	30.000,00	
1563	30.000,00	
1564	30.000,00	
1565	30.000,00	
1566	30.000,00	
1567	30.000,00	
1568	30.000,00	
1569	30.000,00	
1570	30.000,00	
1571	30.000,00	
1572	30.000,00	
1573	30.000,00	
1574	30.000,00	
1575	30.000,00	
1576	30.000,00	
1577	30.000,00	
1578	30.000,00	
1579	30.000,00	
1580	30.000,00	
1581	30.000,00	

1582
4.000.000,00
DE CRUZEIROS
ADIL
CAMPOS

1583	30.000,00	
1584	30.000,00	
1585	30.000,00	
1586	30.000,00	
1587	30.000,00	
1588	30.000,00	
1589	30.000,00	
1590	30.000,00	
1591	30.000,00	
1592	30.000,00	
1593	30.000,00	
1594	30.000,00	
1595	30.000,00	
1596	30.000,00	
1597	30.000,00	
1598	30.000,00	
1599	30.000,00	
1600	30.000,00	
1601	30.000,00	
1602	30.000,00	

13981	26.666,60

Old Fashioned
RIO

4725	26.666,60

Baronesa
RIO

6485	20.000,00	
6486	20.000,00	
6487	20.000,00	
6488	20.000,00	
6489	20.000,00	
6490	20.000,00	
6491	20.000,00	
6492	20.000,00	
6493	20.000,00	
6494	20.000,00	
6495	20.000,00	
6496	20.000,00	
6497	20.000,00	
6498	20.000,00	
6499	20.000,00	
6500	20.000,00	
6501	20.000,00	
6502	20.000,00	
6503	20.000,00	
6504	20.000,00	

Prêmios	CR$
6505	2.000.000,00

DE CRUZEIROS
BALLENATO
Salvador - BAHIA

6506	20.000,00	
6507	20.000,00	
6508	20.000,00	
6509	20.000,00	
6510	20.000,00	
6511	20.000,00	
6512	20.000,00	
6513	20.000,00	
6514	20.000,00	
6515	20.000,00	
6516	20.000,00	
6517	20.000,00	
6518	20.000,00	
6519	20.000,00	
6520	20.000,00	
6521	20.000,00	
6522	20.000,00	
6523	20.000,00	
6524	20.000,00	
6525	20.000,00	

11278	26.666,60

Tio Capataz
RIO

13393	35.000,00	
13394	35.000,00	
13395	35.000,00	
13396	35.000,00	
13397	35.000,00	
13398	35.000,00	
13399	35.000,00	
13400	35.000,00	
13401	35.000,00	
13402	35.000,00	
13403	35.000,00	
13404	35.000,00	
13405	35.000,00	
13406	35.000,00	
13407	35.000,00	
13408	35.000,00	
13409	35.000,00	
13410	35.000,00	

13411
Aproximação
500.000,00
CRUZEIROS

13412
20.000.000,00
DE CRUZEIROS
Mangangá
São Paulo

13413
Aproximação
500.000,00
CRUZEIROS

Prêmios	CR$
12414	25.000,00

13414	35.000,00	
13415	35.000,00	
13416	35.000,00	
13417	35.000,00	
13418	35.000,00	
13419	35.000,00	
13420	35.000,00	
13421	35.000,00	
13422	35.000,00	
13423	35.000,00	
13424	35.000,00	
13425	35.000,00	
13426	35.000,00	
13427	35.000,00	
13428	35.000,00	
13429	35.000,00	
13430	35.000,00	
13431	35.000,00	

13773	8.500,00	
13774	8.500,00	
13775	8.500,00	
13776	8.500,00	
13777	8.500,00	
13778	8.500,00	
13779	8.500,00	
13780	8.500,00	
13781	8.500,00	
13782	8.500,00	
13783	8.500,00	
13784	8.500,00	
13785	8.500,00	
13786	8.500,00	
13787	8.500,00	
13788	8.500,00	
13789	8.500,00	
13790	8.500,00	
13791	8.500,00	
13792	8.500,00	

13793
600.000,00
CRUZEIROS
INDÓCIL
RIO

13794	8.500,00	
13795	8.500,00	
13796	8.500,00	
13797	8.500,00	
13798	8.500,00	
13799	8.500,00	
13800	8.500,00	
13801	8.500,00	
13802	8.500,00	
13803	8.500,00	
13804	8.500,00	
13805	8.500,00	
13806	8.500,00	
13807	8.500,00	
13808	8.500,00	
13809	8.500,00	
13810	8.500,00	
13811	8.500,00	
13812	8.500,00	
13813	8.500,00	

14167	25.000,00	
14168	25.000,00	
14169	25.000,00	
14170	25.000,00	
14171	25.000,00	
14172	25.000,00	
14173	25.000,00	
14174	25.000,00	
14175	25.000,00	
14176	25.000,00	
14177	25.000,00	

Prêmios	CR$
14178	25.000,00
14179	25.000,00
14180	25.000,00
14181	25.000,00
14182	25.000,00
14183	25.000,00
14184	25.000,00
14185	25.000,00
14186	25.000,00

14187
3.000.000,00
DE CRUZEIROS
QUIPROQUO
GUAXUPÉ - R. G. Sul

14188	25.000,00	
14189	25.000,00	
14190	25.000,00	
14191	25.000,00	
14192	25.000,00	
14193	25.000,00	
14194	25.000,00	
14195	25.000,00	
14196	25.000,00	
14197	25.000,00	
14198	25.000,00	
14199	25.000,00	
14200	25.000,00	
14201	25.000,00	
14202	25.000,00	
14203	25.000,00	
14204	25.000,00	
14205	25.000,00	
14206	25.000,00	
14207	25.000,00	

14671	26.666,60

Marco
RIO

14824	60.000,00

Quinto
RIO

14982	26.666,60

Telúrio
Aquidauana

15839	60.000,00

Navarro
RIO

16682	26.666,60

Luiggi
RIO

Prêmios	CR$
23077	60.000,00

Joiosa
RIO

24968	26.666,60

Provita
CORUMBÁ

25452	26.666,60

Agasajo
TEOFILO OTONI

25643	26.666,60

Húngaro
RIO

26155	60.000,00

Cadi
C.ª do Itapemirim

27164	26.666,60

Badoglio
RIO

27705	60.000,00

King Bay
RIO

28022	60.000,00

Courageuse
São Paulo

28325	60.000,00

Jolly Jocker
RIO

29616	60.000,00

Muruti
Nova Prata-R. G. do Sul

Prêmios	CR$
31212	60.000,00

Rumbo
CURITIBA

31718	26.666,60

Cireneo
RIO

31960	15.000,00	
31961	15.000,00	
31962	15.000,00	
31963	15.000,00	
31964	15.000,00	
31965	15.000,00	
31966	15.000,00	
31967	15.000,00	
31968	15.000,00	
31969	15.000,00	
31970	15.000,00	
31971	15.000,00	
31972	15.000,00	
31973	15.000,00	
31974	15.000,00	
31975	15.000,00	
31976	15.000,00	
31977	15.000,00	
31978	15.000,00	
31979	15.000,00	

31980
1.000.000,00
DE CRUZEIROS
PROFUNDO
RIO

31981	15.000,00	
31982	15.000,00	
31983	15.000,00	
31984	15.000,00	
31985	15.000,00	
31986	15.000,00	
31987	15.000,00	
31988	15.000,00	
31989	15.000,00	
31990	15.000,00	
31991	15.000,00	
31992	15.000,00	
31993	15.000,00	
31994	15.000,00	
31995	15.000,00	
31996	15.000,00	
31997	15.000,00	
31998	15.000,00	
31999	15.000,00	
32000	15.000,00	

33383	60.000,00

El Aragonês
SÃO PAULO

33627	26.666,60

Amphis
RIO

33800	26.666,60

Gatillo
RIO

35350	26.666,60

Rolo
SANTOS

TODOS OS NUMEROS TERMINADOS EM 2 TEM CR$ 3.000,00

-Todos os números terminados em 2 tem Cr$ 3.00000-

O Presidente do Jockey-Club: Dr. Mario de Azevedo Ribeiro

O Fiscal do Govêrno: Attila Bezerra Nunes

PÁREO POR PÁREO

Páreo de amadores onde o prognóstico se torna difícil. Tio Amanostico se torna difícil. Tio Amaque vai com um piloto bem treinado. Bico de Lacre e Folleto são outros que agradam.

Ilke, muito ligeiro, pode aproveitar-se do escuro para fazer das suas. Mas Símbolo, fracassando outro dia, espera reabilitação. Enquanto Don Miguel, deixando boa impressão na estréia, promete boa figura.

Oxford, correndo muito, não deve perder a carreira, juntamente com o companheiro Cruzado, que também anda em ótima forma. Mont Royal aparece na reserva.

Relíquia, no retrospecto, destaca-se amplamente. Espinheiro, acusando melhores, e Al Rio, em boas condições, são os adversários.

El Gin, sempre figurando na turma, encontra boa oportunidade. Aliviada, perigosa, livre na frente, é forte adversária, no entanto, e Nice, estreando com fumaças, constitui algum perigo.

Royal Crown, pouco inferior a Esteira, é a fôrça nesta companhia fraca. Onde Eska, muito ligeira, aparece como principal inimiga. Retórica, retornando bem, apresenta possibilidade.

Dariégo, prejudicada outro dia, aparece como fôrça. Haloween, de volta em melhores condições, promete opor resistência, o mesmo acontecendo com Indiscreto, que anda confirmando "performances".

MANGANGÁ GALOPOU...

677 8.º PÁREO — 1.400 metros — G.M. — Prêmios: Cr$ 100.000,00, 30.000,00, 15.000,00 e 5.000,00.

1.º Kenmore, U. Cunha	54	34.771	75,00	11	8.781	202,00
2.º Quixú, O. Ulloa	56	41.785	62,00	12	40.787	43,00
3.º Kisber, J. Tinoco	52	(Kenmore)		13	27.298	65,00
4.º Pactolo, J. Marchant	53	36.476	85,00	14	9.699	185,00
5.º Ceylon Rose, A. Xavier	57	80.349	43,00	22	8.772	202,00
6.º Farinelli, M. Silva	52	14.735	177,00	23	61.636	29,00
7.º Tio Capataz, A. Araujo	56	114.012	23,00	24	22.764	78,00
8.º Navegante, B. Marinho	52	13.039	200,00	33	24.722	72,00
9.º Happy Man, A. G. Silva	53	18.271	142,00	34	16.632	107,00
10.º Telurio, J. Portilho	53	(Tactolo)		44	2.050	865,00
		321.438			223.041	

Não correram: Ibsen, Seibo, Marbal, Hercules, Fairchild, Ormandie, Pedro, Hilanilza e Odeon.

Diferenças: pescoço e 1/2 corpo. Tempo: 84"4/5.

Vencedor: (1) 75,00. Dupla: (13) 65,00. Placés: (1) 40,00 e (9) 23,00.

Movimento do páreo: Cr$ 5.944.190,00.

KENMORE — m., c., 4 anos, São Paulo, por Normanton e Salvada. Proprietário: Stud Rocha Faria. Treinador: Jorge Morgado. Criador: Haras Santa Anita.

Depois de retirado Papo de Anjo por ter seu jóquei acidentado nas cintas, a partida foi dada em boa hora largando na frente Farinelli perseguido por Telúrio. Este ficou mais adiante, vindo Quixú dar em cima do ponteiro. No direito, Farinelli tentou resistir mas Quixú não deu tréguas e dominou-o em frente às especiais. Foi quando Kenmore em forte atropelada para dominar a carreira e vencer por pescoço. Kisber veio logo atrás do companheiro e quase formou a dupla da casa, terminando a meio corpo de Quixú.

Movimento de apostas	Cr$ 42.209.560,00
Concursos	Cr$ 723.165,00
Total geral	Cr$ 42.932.725,00

RESULTADO DOS CONCURSOS

Bolo de seis pontos — 6 vencedores	Cr$ 3.272,00
Bolo de sete pontos — Não teve vencedor	Cr$ 67.795,00
Betting simples — 60 vencedores	Cr$ 1.141,00
Betting duplo — 5 vencedores	Cr$ 50.967,00

Engenheiro
Edmundo Brandão Pirajá
(FALECIMENTO)

Leonor Reis Pirajá, Edmundo dos Reis Brandão Pirajá, senhora e filhos, José Reis Pirajá, senhora e filho, Guilherme Meirelles, senhora e filho, Cecília Brandão Pirajá, Maria José Pirajá, Jader Ramos de Azevedo e filhos, participam o falecimento de seu marido, pai, sogro, avô, irmão, cunhado e tio EDMUNDO BRANDÃO PIRAJÁ e convidam seus demais parentes e amigos para o seu sepultamento hoje, dia 9, às 9 horas, no Cemitério de São João Batista, devendo o féretro sair da Capela Real Grandeza.

Engenheiro
Edmundo Brandão Pirajá
(FALECIMENTO)

OS CONSELHOS ADMINISTRATIVO, DE TARIFAS E DO INSTITUTO FERROVIÁRIO DE PESQUISAS TECNICO ECONÔMICA DA CONTADORIA GERAL DE TRANSPORTES, cumprem o doloroso dever de comunicar o falecimento do Engenheiro EDMUNDO BRANDÃO PIRAJÁ — Diretor da Contadoria Geral de Transportes e convidam os seus amigos e parentes, para acompanhar o féretro que sairá da Capela Real Grandeza, hoje, dia 9, às 9 horas, para o Cemitério de São João Batista.

ATOS RELIGIOSOS

CHARLES VON DER WEID
(MISSA DE 7.º DIA)

Fred von der Weid, senhora e filhos, convidam os parentes e amigos para assistirem a missa que mandam rezar por alma de seu saudoso pai, sogro e avô CHARLES, no altar-mór da Igreja Nsa. Senhora da Conceição e Bôa Morte (Rua do Rosário), na terça-feira dia 9, às 11 horas. (10998)

HELENA PARODI
(MISSA DE 7.º DIA)

A família de HELENA PARODI convida seus amigos a assistirem à missa de 7.º dia, que será mandada rezar em sua memória, no altar-mór da Igreja de Nossa Senhora da Conceição e Boa Morte, na quinta-feira 11 de agôsto, às 10 horas.

Antecipadamente agradece a todos que comparecerem a êsse ato de fé cristã. (42847)

MARIA ROSA
(FALECIMENTO)

Manoel Marques da Silva e filhas, Luiz Fernandes, senhora e filho, Tenente Manoel Florêncio de Aguiar, senhora e filhos (ausentes), Camillo Affonso Durão, senhora e filhos e Maria Augusta, comunicam aos seus parentes e amigos o falecimento de sua querida espôsa, mãe, sogra, avó e madrasta MARIA ROSA e os convida para o seu sepultamento que se realizará hoje, dia 9, às 17 horas, saindo o féretro da Capela Principal do Cemitério de São João Batista para a mesma necrópole. (71075)

Prof. JOSÉ VERISSIMO COSTA PEREIRA
(FALECIMENTO)

A família do Pro. JOSÉ VERISSIMO COSTA PEREIRA participa o seu falecimento ocorrido domingo último, em Manaus, e comunica que o corpo do pranteado extinto chegará a esta Capital hoje, têrça-feira, à tarde, devendo o féretro sair da Capela do Cemitério de São Francisco Xavier, amanhã, quarta-feira, dia 10, pela manhã, para a mesma necrópole. (71072)

Luiza Duarte
(8.º aniversário)

Sua família convida os parentes e amigos para a missa que manda celebrar em sufrágio de *sua bonissima alma*, amanhã, quarta-feira, dia 10, às 9,30 hs., no altar-mor da Igreja da Candelária. Antecipadamente agradece a todos que comparecerem. (22052)

A Federação das Bandeirantes do Brasil convida as famílias de bandeirantes falecidas, para assistirem à missa que mandará rezar em intenção de suas almas, na Igreja de Santa Terezinha (do Túnel Novo), amanhã, quarta-feira, às 8 horas. Antecipadamente agradece aos que comparecerem a êsse ato de fé cristã. (22024)

N. Sra. PIEDADE, S. MARIA MAZARELO, — agradeço a graça alcançada. Jandyra. (23049)

JOSÉ VERÍSSIMO
(PROFESSOR)

la. série ginasial A, do Colégio Pedro II — Seção Sul, vem através desta mensagem, apresentar à família enlutada o mais profundo sentimento de pêsames pelo desaparecimento de seu ilustre professor de Geografia, JOSÉ VERISSIMO, ocorrido domingo último. (24051)

Agradeço SÃO JUDAS TADEU — grande graça alcançada.

YEDDA (16774)

ÁS ALMAS — Agradeço a graça concedida.

CLOTILDE (23048)

FUZILARAM A SÉRIO

LIMA, 8 — Um artista amador quase perdeu a vida quando em Arequipa desempenhava o personagem principal na teatralização de um episódio da guerra do Pacífico, "O Fuzilemento de Leoncio Prado". Os fuzileiros, alunos de uma escola, carregaram as carabinas com unição de verdade, para darem maior realce à cena". Uma estrondosa descarga se fêz ouvir, seguida da queda do artista banhado em sangue. Teve que sofrer delicada intervenção. Só a má pontaria dos atiradores evitou a tragédia; asseveram que haviam disparado contra o peito do artista. (F.P.).

Engenheiro
Edmundo Brandão Pirajá
(FALECIMENTO)

OS FUNCIONÁRIOS DA CONTADORIA GERAL DE TRANSPORTES, profundamente consternados com o falecimento de seu digno Diretor ocorrido ontem, dia 8 de agôsto, convidam seus parentes e amigos para o seu sepultamento, hoje, dia 9, às 9 horas, saindo o féretro da Capela Real Grandeza, para o Cemitério de São João Batista. (42848)

Atos Religiosos

MARIA CAETANA ALBANESE

(TANUCHA)

Joaquim Rodrigues Ladeira, senhora e filhos, Ângelo Lagretta e senhora, Péricles Ribeiro Batista Leite e senhora, Paulo Filgueiras, senhora e filho (ausentes), Paulo Mazzini, senhora e filho, Luiz Gonzaga Ladeira e senhora (ausentes), Mário Alberto Pilar Bandarra, senhora e filha, Edson Mendonça Ferraz, senhora e filho participam o falecimento da sua querida TANUCHA, ocorrido ontem às 16 horas e convidam seus parentes e amigos para o seu sepultamento hoje, dia 9, às 15 horas, saindo o entêrro da Capela Real Grandeza para o Cemitério de São João Batista.

General-Professor João da Rocha Maia

(AGRADECIMENTO E MISSA DE 30.º DIA)

Elmina Gonçalves da Rocha Maia, filhos, nora e demais parentes, na impossibilidade de se dirigirem a todos aquêles que os confortaram por ocasião do falecimento de seu saudoso e pranteado chefe, quer comparecendo, enviando flôres, coroas, cartões ou telegramas, penhoradamente agradecem por êste meio e aproveitam a oportunidade para comunicar que mandam celebrar missa em sufrágio de sua alma, amanhã, quarta-feira, dia 10 do corrente, às 10,30 horas, na Igreja da Santa Cruz dos Militares. (42514)

Alberto de Magalhães

(MISSA DE 7.º DIA)

Julieta da Cunha de Magalhães, Alberto de Magalhães Filho, senhora e filho, Jorge de Oliveira Gomes, senhora e filhos, Herminia de Magalhães Sabroza, filhos e netos convidam aos demais parentes e amigos para a missa de 7.º dia que, em intenção da alma, de seu espôso, pai, sogro, avô, irmão e tio ALBERTO DE MAGALHÃES, mandam celebrar amanhã, dia 10, quarta-feira, às 10,00 horas, no altar-mor da Igreja de Nossa Senhora da Conceição e Boa Morte, à Rua do Rosário, esquina da Avenida Rio Branco. Antecipam seus agradecimentos. (42846)

JÚLIA DE TOLEDO VIANNA

(VIÚVA CARLOS RODRIGUES VIANNA)

Mario Aloisio Cardoso de Miranda, ausente, senhora e filhos, Walter Silva, senhora e filho, Ernesto de Toledo Franco e senhora, Henrique de Andrade, senhora, filhos, genros e netos e viúva Alvaro Vianna, agradecendo a todos que os confortaram por ocasião do falecimento de sua querida tia, irmã e cunhada, JULIA DE TOLEDO VIANNA, convidam os parentes e amigos para a missa de 7.º dia que fará celebrar 4.ª feira (amanhã) dia 10 do corrente, às 10 hs. na Catedral de Petrópolis. (40272)

Vereador Antônio Seraphim Pinto Machado

(MISSA DE 7.º DIA)

Laurita Pinto Machado, Léa Pinto Machado, Áurea Pinto Machado e filhos, Stélio Marques Vieira, senhora e filho, Henrique Pinto Machado, senhora e filho, Aderbal Pinto Machado e senhora, José Pinto Machado, senhora e filhos, Moema e filhos, agradecem tôdas as manifestações de pesar recebidas pelo falecimento de seu espôso, pai, avô, sogro, irmão, VEREADOR ANTÔNIO SERAPHIM PINTO MACHADO, e convidam seus parentes e amigos para assistirem a missa que mandam celebrar por sua alma, amanhã, dia 10, às 10 horas, no altar-mor da Igreja da Catedral Metropolitana. (42531)

EDILVE DE MIRANDA VALLE COMETTE

(DIDI)

MISSA DE 7.º DIA

Edison F. Comette e filhos, Gastão M. Valle, senhora e filhos, Gastão M. Valle Filho, senhora e filhos, Wolfgang Walter e senhora, Milton M. Valle, senhora e filhos, Aniballe Comette e senhora, Armando Taborda, senhora e filha, Amilcar Comette, senhora e filhos, agradecem as manifestações de pesar recebidas por ocasião do falecimento de sua espôsa, mãe, filha, irmã, nora, cunhada e tia DIDI — e convidam seus parentes e amigos para a missa de 7.º dia que, em sufrágio de sua alma, mandam celebrar amanhã, quarta-feira, dia 10, às 11 horas, no altar-mor da Igreja de N. S. do Carmo, à Rua 1.º de Março. Antecipadamente agradecem a todos que comparecerem .. êsse ato e pedem dispensa de pêsames.

EDILVE DE MIRANDA VALLE COMETTE

MISSA DE 7.º DIA

Sociedade Imperial de Comércio e Representações Ltda. "SICOR" agradece as manifestações de pesar recebidas por ocasião do falecimento de D EDILVE DE MIRANDA VALLE COMETTE, sua qiiotista e espôsa do seu sócio gerente — Edison Forster Comette e convidam seus clientes e amigos para a missa de 7.º dia, que por sua alma manda celebrar, quarta-feira, dia 10, às 11 horas, na Igreja de N. S. do Carmo, à Rua 1.º de Março. Antecipadamente agradece aos que comparecerem a êsse ato e pedem dispensa de pêsames. (42845)

HAMLET TONINI

MISSA DE 7.º DIA

Hylda Pereira Tonini, Geraldo Pereira Tonini, senhora e filho, Maria de Lourdes Pereira Tonini, Marly Pereira Tonini, Othon Cardoso, senhora e filhos, Anibal Tonini, senhora e filhos, Amadeu Tonini, Aurora Tonini, Dante Tonini, senhora e filhos, Romeu Tonini, senhora e filhos, Alberto Perdigão Peixoto e senhora, Humberto Menescal, senhora e filhos, José de Oliveira Porto, senhora e filho e Nair Ferreira Pereira, agradecem as demonstrações de pesar r bidas por ocasião do falecimento de seu inesquecível espôso, pai, sogro, avô, irmão, cunhado e tio HAMLET TONINI, e convidam seus amigos e parentes, para assistirem à missa de 7.º dia, que mandam celebrar, por sua bonissima alma, amanhã, quarta-feira, dia 10 do corrente, às 9 horas, na Igreja de Santo Inácio, à Rua São Clemente, 226. (42686)

Dr. Pedro Ernesto Baptista

(13.º ANIVERSÁRIO FALECIMENTO)

Viúva Pedro Ernesto, filhos, nora, genro e netas, reverenciando a memória de seu inesquecível chefe, convidam seus parentes e amigos para a missa que por sua alma será celebrada amanhã, quarta-feira 10 do corrente às 10 horas no altar-mor da Igreja de S. Francisco de Paula. Sensibilizados agradecem. (7945)

Comte. Av. Gastão Firmino de Azevedo

CONVITE

Os Mecânicos do DC-3 e o Grupo de Vôo da Panair do Brasil convidam aos demais colegas, amigos e parentes do seu querido e inesquecível companheiro Comte. GASTÃO, para assistirem a missa de sétimo dia que mandam rezar na Catedral Metropolitana. às 11,00 horas de hoje, dia 9. Aproveitam a oportunidade para de público agradecerem ao povo da cidade de Magé, às suas autoridades, e especialmente ao Delegado Capitão Abílio Gomes Vieira, pelo zêlo e solidariedade com que procuraram por todos os meios colaborar nos trabalhos de localização dos destroços do avião no qual desapareceu o nosso querido Comte. GASTÃO. (25067)

ANÚNCIOS

CASACO DE PELE

Vende-se lindo casaco de Alaska-Silver (safari), novo, ultimo modelo. Manequim 44-46. Telefone: 37-9147. (22007)

COLCHÕES

Encarrega-se do fabrico e reforma de colchões p/ o mesmo dia p/ preços sem competidor. Mandamos mostruário a domicilio. Tel. 43-0603. Fáb. Luso-Brasileira. — Rua Santana, 100. (24041)

DIVÓRCIO

e novo casamento no México, informações grátis. — Máxima atenção. — Travessa Ouvidor, 36, 2.º, sala 25 — Telefone: 52-1334. (19016)

LIVROS USADOS

Compro qualquer quantidade, pago bem. Atendo a domicilio.

Tel. 37-2767 — MELLO

(17164)

LIVROS USADOS

Compro qualquer quantidade. - Pago bem — Atendo a domicilio — Rua México, 148-sobreloja.

Telefone 22-6946

Moedas antigas

Compro, brasileiras e estrangeiras, de qualquer metal. — Rua México 148-sobreloja.

Telefone 22-6946

(01799)

COMPRA-SE TUDO

Geladeiras, pianos, móveis objetos de arte e outros, máquinas, televisão, casas completas, automóveis, prédios etc

Tel. 48-1901 — Mello

(04955)

COMPRA-SE TUDO

Enceradeiras, Aspiradores, Máquinas, Objetos de Arte, Cristais,etc. — Casas completas. — PAGA-SE BEM.

Tels:. 52-9517 e 52-9711

(17384)

OBJETOS DE ARTE

Vendem-se em porcelana, marfim, mármore, etc. Juntos ou separados. Ocasião. Rua do Rosário, 145-sobrado. (17382)

MALAS PARA AVIÃO

Comprem diretamente da Fábrica Guanabara, que é a que mais bárato vende. — Malas de porão e camarote, maletas, pastas, sacos de viagem, cadeira de viagem, etc. Consertam-se e reformam-se — Rua do Lavradio, 131, esquina da Rua dos Arcos. — Telefones: 42-3854 e 42-3168. (03000)

ESTÔJO KERN

VENDE-SE para desenho e outros aparelhos para engenharia, junto ou separados, ocasião. — Rua do Rosário, 145-sobrado. (17386)

PINTURAS DE CASAS E APARTAMENTOS

Pintar é renovar. (Pintam-se apartamentos a Cr$ 5.000,00). Executa-se com presteza qualquer serviço desta naiureza, pinta-se a óleo, gêsso, cola, ken-tone, paredex e foscol. Disponho de pessoal competente. Orçamentos grátis. ORGANIZAÇÃO NEOL LTDA., Rua Humberto de Campos, 812 — Tel. 27-1343 - 47-3200 - Sr. Oliveira. (18005)

DENTADURAS USADAS DE OURO

JOIAS, PULSEIRAS e MOEDAS — compro. — Pago bem. — Atendo a domicilio. — Telefone: 37-2632, ou diàriamente entre 15-18 horas. — Avenida Rio Branco, 11 — LOJA CHARLES, com Sr. GEORGE. (14574)

CAUTELAS

Compram-se: Jóias — Mercadoria. PAGA-SE BEM. Telefone: 37-2632 ou diàriamente entre 15-18 horas. Av. Rio Branco, 11 — LOJA CHARLES, c/ Sr. George. (14578)

CR$ 950,00

TERNOS USADOS

COMPRO A DOMICILIO

TEL.: 42-2702

(26966)

O ROLLAS — ALUGA

Smoking, casacas, fraks, cartolas, chapéu côco, summer-jacks, paletó meacia e calça listrada para casamento, bailes, passeios, etc., no rigor da moda. Rua dos Arcos n.º 18, 5.º andar, tem elevador e também compra. ROLLAS — Tel. 32-6414 (08851)

CARPINTEIRO BISCATEIRO

Executa-se qualquer serviço a domicilio, concerto de moveis inclusive pequenas instalações comerciais. Favor tel. 37-7997. (8000)

O SENHOR SABE

Que o seu terno usado pode ficar como novo, virado pelo avêsso, recortado ou reformado, consertos em geral. Aceito cortes para feitio sob medida. — SILVA ALFAIATE, Rua Assembléia n.º 115, 2.º andar, sala 14. (06671)

LIVROS USADOS

Compro avulsos e em bibliotecas. Pago o justo valor. Atendo a domicilio. Fone: 32-6086 — LIVRARIA BRASILEIRA. (08716)

SINGER USADAS

Vendemos ótimas máquinas SINGER recondicionadas, das antigas, 3 gavetas — 10 anos de garantia — Cr$ 5.300,00. Entradas de Cr$ 500,00 e Cr$ 300,00 mensais. Preço mais barato para quem comprar à vista. Também compramos máquinas usadas de qualquer marca. — RUY MAFRA & IRMÃO — Rua Estácio de Sá, 165-A — Largo do Estácio — Telefone: 28-7547. — "Cumprimos o que anunciamos". (5489)

Compra-se tudo

Máquinas de costura, de escrever, rádios, geladeiras, enceradeiras, cautelas, ventiladores, cristais, porcelanas e tudo que represente valor. Paga-se bem.

Telefone: 43-7180

(12578)

Não encere mais

Processo moderno com absoluta garantia, que oferece comodidade, confôrto e limpeza, evitando uso de cêra, enceradeira, lavável com água e sabão etc... Seu assoalho brilhará sempre — Garantimos por 2 anos. — Tratar à Avenida Franklin Roosevelt, 39, Sala 506 — Telefone: 52-5128 — Das 13 às 16 horas. (24025)

CONSERTOS DE VENEZIANAS

Troca de cordas, cadarços, lâminas, aparelhos, etc.

VENEZIANAS NOVAS

Alumínio em tôdas as côres

Orçamentos grátis

TEL.: 32-9182

VENEZIANAS Paramount

(42939)

TERNOS USADOS

COMPRA-SE A DOMICILIO E PAGAM-SE MAIS 100% QUE QUALQUER OUTRO.

TEL.: 22-0423

(25036)

ROUPAS USADAS

Compra-se a domicilio e pagam-se mais 100% que qualquer outro.

TEL. 22-5568

(25037)

MALAS VELHAS

Conserta-se qualquer tipo de malas e compra-se malas americanas. Telefone: 22-0743. — Chamar Sr. Pedra. (23041)

TERNOS USADOS

Compro - Pago Bem.

Telefone: 22-4435.

(23032)

PINTURAS

Executo com absoluta limpeza e esmerado acabamento, em casas, apartamentos, etc. — Atendo em qualquer bairro. — Sr. ROCHA — Tel.: 30-9064 — Bonsucesso. (22001)

MANICURE

Só para Senhoras, pés, sobrancelhas, limpesa pele, a domicilio ou em seu apartamento no Centro. Tel.: 22-2608. (24056)

ESPELHO DE CRISTAL

Vende-se um, corpo inteiro, com moldura e de pé, próprio para alfaiate ou modista. — Fone: 57-1563 — Sr. LEITE. (15267)

CAPAS

Para Poltronas e Reformas

Sr. LAUDENIRO

Tel. 34-3372

(25066)

ROUPAS USADAS

COMPRO A DOMICILIO

Pago por um terno 800,00

COM APRESENTAÇÃO DESTE ANUNCIO PAGO MAIS 10%.

Telefone: 22-1683.

(24097)

CAUTELAS

Compro — Pago o maximo e no ato: brilhantes, solitários ou em clips, pulseiras, colares, relógios, em ouro ou platina, moedas e mercadoria de valor. Rua Sete de Setembro n. 125, 1º. Telefone: 22-6208. (25054)

ATENÇÃO

Venezianas, persianas, consertam-se — Telefone — 29-1547. (21069)

Compra-se tudo

ROUPAS USADAS

Máquinas de costura, de escrever, rádios, geladeiras, enceradeiras, ventiladores, cristais, porcelanas e tudo que represente valor. Paga-se bem.

Telefone: 43-9232

ENXUGADOR IDEAL

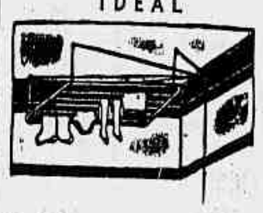

Esmaltados brancos e de alumínio 15 metros de corda em 90 cm. SUSPENSO AO TETO POR CORDAS E ROLDANAS PATENTE 30.370 O ideal para apartamentos AV. PRADO JÚNIOR N.º 150 COPACABANA TEL.: 37-0110

Guerra aos Felipetos

Vai pintar sua casa? Seu apartamento? sua geladeira e os seus móveis? Pinto à pistola. Não precisa ser enganado e nem dinheiro adiantado. Serviço garantido. Sr. José Maria, está à sua disposição pelo telefone 48-9502. (23002)

Americano vende objetos de fabricação americana:

Tapêtes novos, tipo "Broadloom", camas Hollywood, colchões Simmons Beautyrest, mobília de varanda, plantas, mangueiras para jardim, guarda-roupas, cortinas e trilhos, ferro elétrico novo com dispositivo para vapor, torradeira grande General Electric [illegible] abat-jours, livros, balanças de banheiro, roupas de senhora tamanho 46, etc. Ver à Praia do Flamengo n. 268, 11.º andar. (25811)

LAVA-SE TAPETES

CORTINAS

NACIONAIS E ESTRANGEIROS

Lavagens e consertos — Rua Pedro América, 208 Antigo 69

OFICINA FAMILIAR

Fone 25-6428 — Adão Pinheiro

PINTURAS -- REFORMAS

Encarrega-se de todos os serviços de pinturas de apartamentos e casas em geral. Pinturas a óleo, gêsso cola, Kem-Tone, laqueados e prateados. Decorações pelos maiores processos americanos. Executa-se com rapidez e perfeição. Orçamento sem compromisso. Telefone, hoje mesmo, para sr. Francisco — Tel. 26-6302 e 26-1267. (08875)

CHAME 46-4040

Ramal 224

E consulte n/técnicos

Orçamentos grátis

Use o Plano Sears

VARANDAS - ENVIDRAÇAMENTO

Em madeira de cedro, com vidros, ferragens, pintura e em perfeito funcionamento. Armários embutidos e todos os serviços de carpintaria. — Walter M. de Castro — Tel. 57-4788. (25076)

RÁDIOS E GELADEIRAS

GELADEIRA AMERICANA — Vende-se uma em estado de nova com garantia, por 18.000 cruzeiros. Tratar pelo Telefone 47-3805. (17610) 60

GELADEIRA Westinghouse 9,5 pés, americana legitima, em ótimo funcionamento vendo urgente por motivos imperiosos. Preço base Cr$.... 18.500,00. Rua Carlos de Carvalho, 50, apto. 215. Tel. 22-8168. (14697) 60

GELADEIRA KELVINATOR — 9 pés, super-luxo vendo em estado de nova, fabricação americana. Urgente. Cr$ 18.500,00. Rua Gustavo Sampaio, 676, apto. 911. tel. 57-0960. (14696) 60

GELADEIRA General Electric — 5 pés, modêlo mascote, vendo urgente por grande necessidade. Preço Cr$ 7.500,00. Aceito oferta. Rua Ministro Viveiros de Castro, 15, apto. 705, esq. Av. Princeza Izabel. (14700) 67

GELADEIRA G.E. modêlo NC8 último tipo americano prateleiras movediças, gavetas etc. e televisão 17" americano. Ambas com meses de uso. Preço de ocasião. Motivo de viagem. Pontes Corrêa 114, apto. 101 — Andaraí. (23046) 60

VENDE-SE geladeira Frigidaire americana 8 pés, modêlo superluxo, freze gavetas etc. Base 20.000,00 estado de nova. Motivo urgente. Amaral 64, casa 6 — Andaraí. (23045) 60

GELADEIRA. LEONARD — Americana de luxo, com 9 pés, ótimo funcionamento conservado. Tel. ..... 52-2901. — Preço Cr$ 19.500,00. 13976) 60

GELADEIRA G.E. DE LUXO — Vende-se uma americana com 7 pés, contrôle automático de regulagem em série com gaveta para legumes, peixe e carne, completamente nova, com certificado de garantia. Preço Cr$ .. 18.500,00. Motivo de retirada ver à Rua Theodoro da Silva 227 — Vila Isabel. (25058) 60

GELADEIRA 8 pés — Americana, modernissima, com 2 anos de uso, porta inteiriça, vendo para viajar. Preço Cr$ 17.500,00. Rua Felipe de Oliveira, 4, apartamento 216 — Edif. Tunel. (24028) 60

TOCA-DISCOS Garrard, Webster Emerson, etc, a 2.000 cruzeiros. Marques; na Rua Uruguaiana n. 11, 2.º andar, por cima da sapataria. (19020) 60

CONGELADOR Philco e Máquina lavar Bendix sem uso tudo Americano, vendo Cr$ 20 mil e 17 mil. R. Hadock Lobo 140-A. (12790) 60

JOIA X TELEVISAO — Troca-se um lindo par de brinco de platina com brilhantes e perolas cultivadas, tipo pingente, base 35.000,00 dá 16.000,00 empenhado na Caixa Econômica dá-se a diferença à vista ou recebe-se facilitado. Av. Copacabana, 1058, apto. 203. (22055) 60

GELADEIRA "Westinghouse", 10 pés, americana, estado de nova, perfeito funcionamento, estado com rodas giratórias. Vende-se à Av. Presidente Wilson 210, sala 1304. (22054) 60

RADIOELETROLA — Notre Dame, Standart Elétrica, 11 válvulas, 8 faixas de ondas, toca-discos de 3 velocidades, pick-up com 2 agulhas permanentes reversíveis, luxuoso movel de imbuia, discoteca para 40 discos. Vende-se à Av. Presidente Wilson, 210, sala 1304. (22053) 60

FRIGIDAIRE 20 PÉS

Vende-se uma nova tipo de ar forçado, tôda esmaltada em branco, por 35.000 cruzeiros. Av. Copacabana 99, Loja. (17609) 60

PINTURA DE GELADEIRA A Duco 550,00

Laqueação de móveis. — 22-3753 — 26-4676 — Walter. (73525) 60

USADA — COMPRO

Compro à vista uma geladeira usada, ainda que precise pintar. Solução rápida. QUEIRA TELEFONAR PARA 58-5392. (23047) 60

TELEVISÃO INVICTUS

Nova, 6 mêses de uso, 21 polegadas, perfeitissimo estado. Cr$ 25.000,00. — Rua São Clemente 17, Sobrado. (24031) 60

RADIO-VITROLA PHILCO

Org. Americ., pouco uso, vende partic., junto c/ discos long-play e outr. disc., p/ causa mudança. Preço barato. Para ver Telef. de noite depois 19 hs.: 27-0545. (24008) 60

TOCA-DISCOS AUTOMÁTICOS

Usados, Compro e Conserto

VOU A RESIDENCIA.

Telefone: 32-4621.

(19021) 60

GELADEIRAS G.E. 1955

6 - 8,1 - 9,2 - 10 e 12 pés

Novas, Americanas, Super-luxo, com freezer, porta para frutas e ovos, com [illegible] tas, vendo as últimas. Aceito troca e facilito. Rua Hadock Lobo, 140-A. (04954) 60

ELETROLAS STANDARD

Cr$ 7.500,00

Electric e outras, a partir do preço acima. Tenho variado sortimento, abaixo do custo, transformação de negócio. MARQUES. Rua Uruguaiana 11, 2.º andar. Por cima da Sapataria. (19018) 60

COMPRO 1 GELADEIRA

Nova ou usada, mesmo que precise pintar, particular à vista. Tel. 48-1901 (16637) 60

GELADEIRAS FRIGIDAIRE

1.250.- POR MÊS NA

CASA DO BARBOZA

3 LARGO DO MACHADO 7

TELE-SERVICE

MARCA REGIST.

A mais antiga e melhor organizada no país. Grande frota de carros oficina para atender na hora. Técnicos especializados nos EE.UU. em tôdas marcas. Unica que usa peças originais nos consertos. 18 técnicos à sua disposição de várias nacionalidade. 80% dos possuidores de Televisão prefere nossa organização. Preços mais baratos, serviços com garantia, honestidade absoluta. Atende todos bairros até 23 horas. Rua Teixeira de Melo n. 25, loja. Tel. 47-2970, Ipanema. Praça Saenz Pena n. 31, sob. Telefone 54-2568. Tijuca. (19072)

CAIXAS PARA RÁDIO-VITROLAS

A partir de Cr$ 1.200,00, tenho Pau-Marfim, Modernas, Chipendale, Rústico, Apartamento, etc.

MARQUES

Rua Uruguaiana, 11 - 2.º andar, por cima da sapataria. (19014)

CONSERTO TELEVISÃO

RÁDIOS — TOCA-DISCOS — ELETROLAS

Na hora, com garantia de 3 meses, por técnicos especializados em tôdas marcas nos EE.UU. — Preços mais baratos, honestidade absoluta, atende todos bairros até 22 horas em camionetes-oficinas, pelo telefone 54-2568 — Praça Saenz Pena n. 31 — sobrado. (24020)

GELADEIRAS — CONSERTOS E PINTURAS

Regulagem do gêlo, gás, automático, borracha, Cr$ 700,00 a Cr$ 1.000,00, garantido por técnicos estrangeiros. Pintamos também fichários e armários de aço. — Telefone 32-2571. Atendemos todos os bairros. (23896)

T. V. RIO - Canal 13

SERVIÇO TÉCNICO STT DE TELEVISÃO LTDA.

TEL. 49-7255

1.ª casa especializada em consertos de Televisão, Rádios, Eletrolas, na residência tôdas as marcas, garantia de (um ano). Honestidade absoluta. Instalamos Antenas para o Canal 6 e 13 a partir de Cr$ 600,00 com garantia de funcionamento. Só trabalhamos com técnicos especializados no ramo. Atendemos até 22 horas, em todos os bairros. Av. Amaro Cavalcanti número 81. Fone 49-7255. (22018) 60

HOTPOINT - 6,5 PÉS

Vendo, americana, 3 anos de garantia, perfeitissimo estado. R. S. Clemente, 17, sobrado. (19377) 60

COMPRO UMA GELADEIRA

Tenho urgência, pagamento imediato, mesmo precisando pintar. Telefonar a qualquer hora para 57-0960. (25880) 60

RÁDIO-VITROLA R.C.A. Long-Playing - 3 rotações

Nova, com garantia, recentemente importada, contrôle eletrônico, desligando totalmente quando termina o programa. Onze válvulas, várias ondas, pick-up automático eletrônico, alta fidelidade, 12 discos. Vendo urgente por preço muito inferior ao custo aqui no Rio. Rua Barata Ribeiro, 308. Fone: 37-5432. Das 8 da manhã às 9 da noite — 37-5432.

GELADEIRAS — CONSERTOS

Técnico estrangeiro conserta qualquer geladeira na casa do proprietário, num só dia. — Serviço garantido por escrito. Chamados sem compromissos, também aos domingos. — Telefone: 27-4781 — EUGENIO. (19124) 60

TRANSFORME SEU RÁDIO

Numa radio-vitrola moderna, tenho caixas, variado sortimento, toca-discos, chassis grandes para rádio-vitrolas, faço todo e qualquer serviço garantia total. MARQUES — Rua Uruguaiana, 11, 2.º andar, por cima da Sapataria. (19019) 60

GELADEIRA FRIGIDAIRE NOVA - MOD. 1955. - 9 PÉS

Com congelador inteiriço. 5 anos de garantia. — Rua São Clemente, n.º 17, sob. Sôbre o Parque da Moda. (19380)

ELETROLAS LONG-GLAY

Chipendale e Páu Marfim, últimos tipos, toca-discos americano de fabricação Standard Eletric e garantia do fabricante.. Rua São Clemente n.º 17 sob. Sôbre o Parque da Moda. (19381)

COMPRO UMA GELADEIRA

Telefone: 47-2361

(09025)

Médicos e Sanatórios

DR. PEDRO DE ALBUQUERQUE
DOENÇAS SEXUAIS E URINARIAS
Rua do Rosário, 98. De 1 ás 6 horas. (05971)

DR. JOSÉ DE ALBUQUERQUE
Membro efetivo da Sociedade de Sexologia de Paris.
DOENÇAS SEXUAIS DO HOMEM
Rua do Rosário, 98. De 1 ás 6 horas. (1369)

DR. HERNANE A. P. GENÚ
Av. Copacabana, 542, Ap. 810 — 3.as e 5.as feiras, das 2 ás 5 hs. Sábados das 9 ás 11 hs. — Praça Serzedelo Corrêa. Tratamento de Embriguês. (25735)

VIAS URINÁRIAS, RINS, BEXIGA, PRÓSTATA

DR. A. ACKERMANN DOENÇAS DAS SENHORAS

Cirurgia especializada — Uretroscopias — Endoscopias
BLENORRAGIA, TRATAMENTO RÁPIDO
DEBILIDADE SEXUAL — URUGUAIANA, 24
(03867)

Dr. Augusto dos Santos Albuquerque

DOENÇAS DO CORAÇÃO — Pressão alta — Falta de ar — Palpitações. APARELHO DIGESTIVO — Digestões difíceis — Prisão de ventre. Rua 7 de Setembro, 88 - 2.º - sala 15 — Das 14 às 18 horas — Telefone 52-5442. (12096)

Dra. MARIA COLEN

Médica da Assistência Municipal

Especialista em Moléstias de Senhoras — Partos — Hemorróidas e Varizes. Distúrbios da Menstruação e da Menopausa. Corrimentos. Esterilidade. Frieza sexual. Cons.: Avenida 13 de Maio n. 13 - 16.º andar, sala 19. Diàriamente a partir das 14 horas — Fone 32-1965. (60425)

TERMAS

Av. Copacabana, 327 - 1.º andar - Fone: 57-1818
Ramal Termas

Moderna e completa instalação de hidro-eletroterapia para tratamento de "Obesidade", Insônia, Hipertensão, distonias neuro vegetativa, reuma, eliminação de gorduras parciais (CELULITE), pelo mais moderno tratamento francês.

Hidroterapia: Banho Sulfuroso
" Turco
" Garbo-Gasoso
" Perolas
" Espuma
" Parafina
Banhos Intestinais: (SUD-BAD)
Eletroterapia: Ondas curtas
Ondas Cruzadas
Ultra Som
Ultra Violeta
Galvanização
Faradização
Eletro mecano terapia
Duchas escocesas, alternadas, mornas, quentes, frias, etc.
Massoterapia
Sob contrôle de medico especialista:

DR. ANDRÉ KIRALYHEGY

CONSULTÓRIO: RUA MÉXICO, 70 - SALA 804
Das 14 às 16 horas. (11623)

SÃO LUIZ REX HOJE
RIAN IPANEMA CARIOCA SANTA CRUZ MENDES PETROPOLIS CAPITOLIO
2-3.45-5.20-7-8.40-10.20
UNIVERSAL INTERNATIONAL apresenta
JOHN PAYNE MARI BLANCHARD DAN DURYEA
A SENDA do SANGUE
RAILS INTO LARAMIE
TECHNICOLOR
JOYCE MacKENZIE - BARTON MacLANE
IMPRÓPRIO PARA MENORES DE 14 ANOS
Cumprimento Nacional
6ª Feira MADUREIRA ABOLIÇÃO CENTRAL

PLAZA ASTORIA OLINDA RIO COLONIAL PALACIO HOLLYWOOD MASCOTE
HOJE
HORÁRIOS 2-4-6-8-10
"SECRET OF THE INCAS"
CÔRES POR TECHNICOLOR
"O SEGRÊDO DOS INCAS"
Aventuras brutais nos perigosos Andes, ao som de impressionantes melodias!
SALIENTANDO: CHARLTON HESTON - ROBERT YOUNG - NICOLE MAUREY
THOMAS MITCHELL e apresentando a cantora YMA SUMAC
UM FILME DA PARAMOUNT, A MARCA DAS ESTRÊLAS

2 ÚLTIMOS DIAS!
AR CONDICIONADO PERFEITO
HOJE METRO COPACABANA 2-1.15-5-7.00-10 HS. · METRO PASSEIO 12-2.30-5-7.30-10 HS. · METRO TIJUCA 2-1.15-5-7.00-10
Bem no meu Coração
Colorido! ELENCO: TAMARA TOUMANOVA
JOSE FERRER DOE AVEDON
MERLE OBERON PAUL STEWART
HELEN TRAUBEL ISOBEL ELSOM
WILLIAM OLVIS
"Deep In My Heart"
METROSCOPE
ARTISTAS CONVIDADOS: Gene e Fred KELLY - Jane POWELL - Vic DAMONE - Ann MILLER
Walter PIDGEON - Paul HENREID - Rosemary CLOONEY
ESTE FILME NÃO SERÁ EXIBIDO EM OUTROS CINEMAS DO D.FEDERAL ANTES DE 60 DIAS APÓS PASSAR NOS CINES METRO
FILMES METRO-GOLDWYN-MAYER

HOJE
HORARIO 2-4-6-8-10
LONDON FILMS apresenta
ROBERT MORLEY - MAURICE EVANS
MARTIN GREEN - EILEEN HERLIE
em FILME INGLES
SUBLIME INSPIRAÇÃO
GILBERT AND SULLIVAN
DIRETOR SIDNEY GILLIAT
TECHNICOLOR
VITORIA LEBLON D. PEDRO 6ª feira TIJUCA

2ª SEMANA RETUMBANTE DE ÊXITO!
Fernandel
O INIMIGO PÚBLICO Nº 1
com ZSA-ZSA GABOR
HOJE
PATHÉ PAX CARUSO COPACABANA STº AFONSO S. GERALDO S. JORGE ESPERANTO
5ª feira

PREFIRAM AS PRIMEIRAS SESSÕES!
M-G-M APRESENTA A HISTÓRIA HEROICA DO QUE SUCEDEU AO FAMOSO
"Esquadrão Heróico"
"MEN OF THE FIGHTING LADY"
VAN JOHNSON - WALTER PIDGEON - LOUIS CALHERN
DEWEY MARTIN - KEENAN WYNN - FRANK LOVEJOY
UM GRANDE ELENCO NUM ROMANCE A JATO! em CÔRES!
METROSCOPE SOM ESTEREOFÔNICO PERSPECTA
PROIB. ATÉ 10 ANOS
5ª feira

HOJE
Columbia Pictures apresenta
RANDOLPH SCOTT
JOCELYN BRANDO RICHARD BOONE
10 HOMENS CONTRA UM SÓ ... E ÊLE TEVE DE ENFRENTÁ-LOS
IMPRÓPRIO 18 ANOS
ARIZONA VIOLENTA
TEN WANTED MEN
Technicolor
OBERON MIRAMAR ALASKA AMERICA FLORIDA APOLLO RADIOLÂNDIA LEOPOLDINA 6ª feira BOTAFOGO

GINA LOLLOBRIGIDA
"MISS ITALIA"
MISS ITALIA
RICHARD NEY CONSTANCE DOWLING LUISA ROSSI
MILHÕES DE MULHERES LINDAS SONHARAM COM ESTA FASCINANTE AVENTURA!...
DIREÇÃO DUILIO COLETTI
HOJE
PRESIDENTE ART-PALACIO SÃO JORGE NITEROI
A PARTIR DE 5ª FEIRA
CASSINO (ICARAI) GUARACI (ROCHA MIRANDA)

TEATRO FOLLIES
Reservas: 27-8216
TEMPORADA DE COMÉDIA
"INGENUIDADE"
De John Van Drutten
Com NICETTE BRUNO, PAULO GOULART e ELEONOR BRUNO.
HOJE, às 20,20 e 22,20 — Quinta-feira, vesp. dos "BROTOS", às 16 hs.
(40500)

O RAPAZ QUE ODIAVA O CASAMENTO
EMPOLGANTE CASO DE AMOR VIVIDO
O SEGRÊDO DAS CARTAS DE AMOR — CORAÇÕES EM CONFLITO
UM DE CADA VEZ — É NECESSÁRIO SONHAR ÀS VEZES COM A ILHA FELIZ
A enamorada incerta — Quem bem se examina, bem se conhece — Não existem mulheres feias! A cozinheira aconselha... — Canções — Poesia — Humorismo — Passatempos, etc., etc.
Leia o n. 420 de GRANDE HOTEL
Saiba o número que lhe dará sorte nesta semana. Cr$ 5,00. Nas bancas
(33282)

AGORA EM GRANDES CINEMAS!..
VOLTA AO CARTAZ COM SUA SEDUÇÃO E SEU SUCESSO!
MARGA LOPEZ JORGE MISTRAL
UMA MULHER TEM SEMPRE POSSIBILIDADES DE UM OUTRO AMOR!
HOJE
AZTECA 45-6815
IMPERATOR (MEIER)
SÃO PEDRO 30-4181
"ORQUÍDEAS PARA MINHA ESPOSA"
"ORQUIDEAS PARA MI ESPOSA"
DIREÇÃO ALFREDO B. CREVENNA
PELMEX

TEATRO DE BÔLSO
TELEFONE: 27-1037
(A partir das 13 horas)
4.º MÊS de
"S. Excia. em 26 poses"
SILVEIRA SAMPAIO
TEÓFILO DE VASCONCELOS
HOJE ÁS 21 HORAS
Aos sábados às 21 horas
(40391)

Bilhetes à venda no teatro e nos hoteis: São Francisco, Guanabara, Marialva, O.K., Embassador, Itajubá, Excelsior, Copacabana, Columbus, Luxor e Casa Gebara Ouvidor.
HOJE ÀS 20 E 22 HORAS

3 Grandes SUCESSOS!
ALDA GARRIDO
A MAIOR ATRIZ GENÉRICA DO BRASIL
PEDRO BLOCH
O AUTOR MAIS REPRESENTADO NO BRASIL
"MULHER DE BRIGA"
O MAIOR CARTAZ DE 55
no RIVAL
tel. 22-2721
Hoje, às 21 horas
Últimas semanas

VITÓRIA FILMES
LTDA.
PRODUÇÃO CINEMATOGRÁFICA
DIRETORIA:
Gastone Sorrentino — Gunter Bohm — Luciano Converso — Kurt Leonardo.
ESCRITÓRIOS:
RIO — Rua Evaristo da Veiga n. 35 - s. 203 — Tel. 22-9435
RECIFE — Av. Guararapes, 283, s. 501/504 — Tel. 7076
End. Telegr.: "VITORIAFILMES"
AGÊNCIAS:
SÃO PAULO — Rua 24 de Maio n. 247 - gr. 81 — Tel. 35-7594.
BELO HORIZONTE — Av. Afonso Pena n. 952 - s. 321 — Telefone 4-3939.
DIARIAMENTE em
945 CINEMAS DE TODO O BRASIL
Jornais * Shorts *
DOCUMENTÁRIOS EM 35 E 16 MM.
(39858)

COMPRA-SE
Casas completas — Móveis diversos — Tapetes — Cristais — Porcelanas — Refrigeradores — Aspiradores de Pó — Enceradeiras — Grupos estofados — Salas de jantar — Dormitórios, etc. — Telefone: 43-3523, das 9 às 12 horas, e das 14 às 17 horas — Chamar o Sr. GOMES.
(24088)

Prefeitura do Distrito Federal
TEATRO MUNICIPAL
Direção da Comissão Artística e Cultural
TEMPORADA LÍRICA OFICIAL
DEPOIS DE AMANHÃ, Quinta-feira, às 21 horas — QUINTA-FEIRA
Sexta Récita da Assinatura de Gala
Apresentação do Soprano MARGARET MAS e do Baixo ITALO TAJO e "rentrée" de ELENA NICOLAI, ALVINIO MISCIANO e GIUSEPPE TADDEI em:
FALSTAFF
Ópera em 3 atos de GIUSEPPE VERDI, com

GIUSEPE TADDEI MARGARET MAS ELENA NICOLAI ALVINIO MISCIANO ITALO TAJO
ANTÉA CLAUDIA, CARMEN PIMENTEL, PETER GOTLIEB, NINO CRIMI, NINO CRIMI e GERALDO CHAGAS
Regente: NINO VERCHI
"Mise-en-scène" de SALVATORE RUBERTI — Maestro Côro: SANTIAGO GUERRA
Coreografia de TATIANA LESKOVA — Cenotécnico: NARIO CONDE
Diretor de Cêna: CARLOS MARCHESE
[illegible] à venda — Preços do costume.
(71069)

Prefeitura do Distrito Federal
TEATRO MUNICIPAL
Direção da Comissão Artística e Cultural
TEMPORADA LÍRICA OFICIAL
SABADO próximo, 13 às 21 Horas — SABADO
Quinta Récita da Assinatura Popular (Turno C) e Segunda das 2 vendidas cumulativamente
HANSEL E GRETEL
Ópera em 2 atos de HUMPERDINCK
COM OS MESMOS ARTISTAS DA RÉCITA DE GALA
Bilhetes à venda. Preços Populares: Frisas e Camarotes: Cr$ 750,00; Poltronas: Cr$ 150,00; Balcões Nobres A, B e C: Cr$ 150,00; Idem outras filas: Cr$ 120,00; Balcões A, B e C: Cr$ 100,00; Idem outras filas: Cr$ 80,00; Galerias A e B: Cr$ 70,00; Idem outras filas: Cr$ 60,00. Sêlo à parte. Traje de passeio.
Nas récitas noturnas é proibido o ingresso aos menores de 14 anos.
(71067)

SO-MO
A MARAVILHA PARA ENCERAR SOALHOS E MÓVEIS

PERSIANAS — VENEZIANAS
GUILHOTINAS
Consertos e reformas em geral. — Serviço garantido. Telefone: 43-8377. OSVALDO CORDEIRO.
(24095)

VENEZIANAS PERCIANAS
Tel.: 22-8666.
(24062)

ITANHANGÁ
Compro ação deste clube, pago bem e vendo da Hípica e Caiçaras. Chamar Sr. Leão 23-0365, depois das 10 hs.
(24093)

BABÁ
Precisa-se de uma moça branca, que tenha alguma prática. Paga-se bem. Exige-se referências. Tratar a Rua Voluntários da Pátria, 120.
(3978)

TITULO VASCO
VENDE-SE DE SÓCIO PROPRIETÁRIO. — TRATAR PELO TEL.: 22-7850 das 12 às 16 hrs.
(25059)

PERSIANAS — VENEZIANAS !!!
Se não funcionam bem. As cordas e cadarços estão esgarçados. Não deixe para amanhã. Encarregamo-nos de pinturas de casas e apartamentos. — Orçamentos grátis. — ORGANIZAÇÃO NEOL LTDA. Rua Humberto de Campos, 812 — Telefones: 27-1343 e 47-3200 — Sr. OLIVEIRA.
(16306)

ETERNIZZOTEKO
O eterno brilho dos assoalhos. Passe 5 anos sem encerar, usando o nosso produto aplicado. — Stéco de fama Universal. — Peçam demonstrações pelo Telefone: 32-5576. — Rua Dona Claudina, 382 — Apto. 303.
(25030)

WHISKY
Vende-se por motivo de liquidação, whisky estrangeiro. Preço de caixa Cr$ 3.750.000,00. Tratar Av. 13 de Maio n. 23 - s/ 407.
(24068)

TRATOR TD-9
INTERNATIONAL
VENDO QUASE NOVO
SR. PIRES — RIO HOTEL
10999)

ESMEROLIXA
PONTO final no sacrifício de lixar o assoalho, aplicando ESMEROLIXA em sua enceradeira tornará seu assoalho liso e alvo pronto para receber a cêra, ESMEROLIXA é inquebrável e dura uma vida inteira, custa tão pouco apenas Cr$ 300,00 o estôjo, com lixas substituíveis, atendemos pelo reembôlso, basta citar a marca da enceradeira. Procure conhecer ESMEROLIXA nas boas casas do ramo, bazares, etc. ou nos fabricantes FONTES LTDA. Rua Evaristo da Veiga, 73. Sob. Tel.: ... 32-2493.
(00433)

FAQUEIRO DE CRISTOFLE
Vende-se faqueiro de Cristofle e peças de talheres avulsos de Cristofle, juntos ou separados. Ocasião. Rua do Rosário, 145-sobrado.

ATENÇÃO FOGÕES A GÁS
da Light, usados, perfeitos e garantidos só com ALCIDES. Vendo, Troco, Reformo e faço por encomendas para Pensões, Hotels e Restaurantes. Rua Barão do Bom Retiro, 1.389-B. Tel.: 58-2777.
(22075)

COLCHÕES
Reforma e faz novo a domicílio, de crina, cabelo, cearina e cortiça. Tel.: 26-5529. — MARTINHO.
(23036)

CAUTELAS
Compro — Pago o máximo e no ato: brilhantes, solitários ou em clips, pulseiras, colares, relógios [illegible] das e mercadoria de valor. Rua Sete de Setembro n.º 125, 1.º. Telefone: 22-6208.
(18127)

Aguardando a chegada de novas mercadorias da Europa.
KERAMOS
Rua Barata Ribeiro, 625-A — Copacabana
coloca a disposição da distinta clientela, os preços convidativos:
Jogos de chá, café, salada, frios; cristais de Murano, cerâmica bem como outras peças, tudo em estilo contemporâneo.
(15293)

ESCRITAS AVULSAS
— CONTADORES —
Aceitamos escritas avulsas, mesmo atrasadas. Tratamos de papéis nas Repartições Públicas, contratos, distratos, alvarás, etc. Serviço honesto e rápido. Livros fiscais escrituramos nas próprias firmas. Também GRATIFICAMOS a quem indicar alguma firma que necessite de nossos serviços. Rua Visconde de Inhaúma, 134, Sala 424. Tel.: 43-9689 das 8 às 9 e das 17 às 19 horas. Fora dêsse horário telefonar para 30-1356.
(42944)

TAPETES
CORTINAS
TECIDOS
para estofos
e decorações
LONAS
e todos os artigos
de decoração
PASSADEIRAS
de todos os tipos
Vendas à vista ou em
10 PRESTAÇÕES
Casa FERNANDES
Seja qual fôr o artigo, do mais fino ao mais barato, não compre sem examinar o nosso estoque e verificar que os nossos preços são exatamente os da fábrica,
RUA 7 de SETEMBRO 186
Tels.: 43-4001 e 43-4003

ESTOFADOR
Reforma e fabrica móveis estofados em geral. Faz capas, colchões de molas e todos serviços do ramo. Os serviços podem ser feitos na oficina ou a domicílio. — Orçamento sem compromisso em qualquer parte, mesmo fora do Rio. — Av. Rio Branco, 120 - S/loja — Sala 15. — Tel.: 22-6752. Oficina 29-3048 — A noite e feriados telefone 34-2183. — PEDRO LOPES.
(25039)

DECORAÇÕES EM MADEIRA

DEMA projeta e executa modernas decorações para lojas, halls, escritórios e apartamentos. Rua Senador Dantas, 80 - 18.º — Tel.: 42-9899. (96717)

QUER CAIXA D'ÁGUA

Bombeiro ou Eletricista e ser bem servido? — Telefone: 57-3229. (22076)

Materiais de Construção

CAIXA D'AGUA

De concreto, SCAPIN. — Telefone: 38-0422. (Fábrica). (98708) 79

GALPÕES METÁLICOS ESTRUTAL

montagem sòmente por parafusos!

Para qualquer fim. Com qualquer vão

CIRB S.A. Av. Rio Branco, 180 - Tel. 22-2037

VENDAS DIVERSAS

ELECTROLUX — Vendo uma enceradeira sem uso, com garantia, espalhador de cera automatico, um jogo de encerolixa, jogos de escovas, um jogo de flanelas, tudo por 2.500 cruzeiros. Ocasião! Rua Teixeira de Melo n. 91-A, sobrado, Praça General Osorio — Ipanema — Telefone 27-5424. (25026) 89

AMERICANO que se retira do país, vende uma máquina de lavar roupa automática, ultimo tipo, Bendix 1955, sem uso uma máquina de escrever portátil marca Remington, 1 gravador RCA, 1 batedeira elétrica, e 1 toca discos, 3 rotações, automático com auto falante próprio. Tudo novo, sem uso. Ver a Rua Prudente de Morais 291, apto. 102. (24016) 89

VENDE-SE uma ação do Clube dos Caiçaras. Base 70 mil cruzeiros. Telefone 42:8000. (25028) 89

GANHAR dinheiro compre diretamente na fábrica. Milhares de blusas de luxo para escolher desde Cr$ 78 ultimos modelos de Paris. Grande estoque para revendedores. Preços baratissimos Rua Assembléia 51, 8.º andar esquina Rua Quitanda. (22025) 89

LEICA III F. — Vende-se uma, nova, objetiva Summitar 1,2. Ver e tratar com o sr. ANGELO, à rua do Mercado, 20. (20183) 89

VENDEM-SE — Objetos de arte em porcelana, bronze, marfim, cristal, etc. — Rico serviço para jantar, outro para chá e café, toalhas, lençóis, colchas em linho, renda e ricos bordados tudo feito a mão, tapetes persas, faqueiros, bandejas, salvas, baixelas em prata, cristofle, etc. Pinturas de grandes mestres antigos e modernos coleções de livros e outros artigos, tudo de ocasião — Rua do Rosário, 145 — Sobrado. (06309) 89

KERN — Vende-se estojo de desenho e outros aparelhos para engenharia, juntos ou separados, ocasião. Rua do Rosário, 145, Sobrado. (06308) 89

AMERICANO recem-chegado oferece Geladeira Philco onze pés, aparelho ar condicionado, tres quartos HP Philco, maquina de lavar roupa Hot point, Telefonar sr. Donald 22-6956. (24058) 89

HIPOTECAS

HIPOTECA — Empresto dinheiro sob hipoteca de predios, com direito a amortizar ou liquidar em qualquer tempo. — Adianto dinheiro para impostos e regularizar os documentos. A. Cortes — Rua da Quitanda n. 87, 2º. Telefone: 23-6259. (22065) 92

A JUROS — Sob hipotéca de prédios, podendo liquidar antes do vencimento. Adianto dinheiro para regulamentação de documentos. Também compro e vendo prédios, apartamentos e terrenos. — Tratar com S. BOSELLI, na praça Pio X, 78, sala 807, em frente à Igreja da Candelária. (22070) 92

HIPOTECAS — Emprestamos dinheiro sob hipoteca de prédios Interessam transações de grande vulto e pequenas importâncias. Em qualquer tempo, os devedores, têm o direito de liquidar seus empréstimos. Adianto dinheiro para pagar impostos atrasados e regularizar os documentos. Informações gratis sem compromisso. — Rua do Carmo, 71, 8.º andar, salas 801 e 802 — Antônio José Cepeda — Diretor da Organização Técnica Imobiliária Norma Ltda. (22110) 92

DINHEIRO com garantia de hipotécas de prédios bem localisados no D. Federal. Juros 12%. Tel..... 46-9225. (23020) 92

A JUROS mínimos, empresto sob hipoteca de prédios, mesmo em construção, adianto dinheiro para certidões, solução rápida. Tratar na Avenida Presidente Vargas, 290, sala 815, com A. MORAIS. (25063) 92

PARTICULAR — Empresto Cr$ 400.000,00 em uma ou duas hipotecas de prédios, mesmo em final de construção. Juros de lei. Informações pelo tel. 48-6679. (6931) 92

SÓCIOS (AS)

Precisam-se (sem trabalho), em parcelas até Cr$ 500.000,00. — Firma idônea. Retiradas mensais 5%. Contrato de 12 mêses. Referências. Tel.: 23-2299. Mesma garantia que num Banco. Negócios permanentes e certos. Venha certificar-se. (15249) 92

HIPOTECAS

Emprestamos qualquer quantia a curto e longo prazo. — Tel.: 37-7981. (24058) 92

MAQUINA DE LAVAR pratos e talheres marca Hotpoint, fabricação G.E., com pia e banca de aço inoxidável perfeita, sem uso, com garantia, vende-se. Tel. 52-6817.

PROFESSÔRES

JOVEM PROFESSORA ensina inglês em sua residencia em Copacabana — Telefone Miss DANA, 37-6115. (19047) 87

PROFESSORA de piano — Lins de Vasconcellos. Método rápido e eficiente, para crianças principiantes com acompanhamento progressivo de teoria musical. Telefone depois meio dia: 49-9198 — Chamar Marigold — Mensalidade Cr$ 300,00. (22042) 87

PIANO professora laureada pela E. N. de Música aceita alunos Fone: 37:1185. (8933) 87

MATEMATICA — Engenheiro civil e militar leciona curriculo ginasial e cientifico. Aulas individuais. Telefone 58:5468. Tijuca. (240007) 87

PROFESSOR — Formado pela F. N. de Filosofia — leciona matemática química para Ginasial e Cientifico respectivamente. 27:4471. (21049) 87

INGLES — Ensina-se a falar em pouco tempo com pronúncia americana. Aulas à domicilio. Cr$ 100,00 por aula. Tel. 25:6059. (25016) 87

INGLES prático e teórico por professora inglesa Mrs. Wilson. Hotel Ipanema apto. 214 av. Epitacio Pessoa 3678. Tel. 47:6090. (18003) 87

LATIM, Francês, Inglês para alunos dos cursos ginasial, clássico científico, vestib. direito e filosofia dá professôra estrang. Tel. 26:9658. (23010) 87

INGLES — Professora encina gramática e conversação no domicilio das alunas. Tel. 27:8304. (22019) 87

PROFESSÔRA — Lecionando na parte da manhã em colegio da zona sul, aceita alunos para todas as materias do curso primario, no periodo da tarde, de preferencia na Tijuca, onde reside. Chamar D. Norma tel.: 54-1206 a partir das 14 horas. (22105) 87

AULAS DE PORTUGUES — Mario R. Martins, antigo professor do Colegio Pedro II, em qualquer grau e para qualquer fim. Correção e redação de trabalho literario em prosa e verso — Telefone 42-0383. (15254) 87

CURSO DE ESPANHOL — Para falar e escrever. Inaugura-se no dia 15 à Av. Rio Branco, 147, 2.º, horario das 10 às 11 — segundas, quartas e sextas. Telefone 42-1144. (09471) 87

FRANES professôra nata 30 anos experiência dá aulas particulares ginásio, Faculdade conversação. Oito aulas mensais 500 cruzeiros. Recados, tel. 47-3402. (19112) 87

FRANCÊS — Professora diplomada dá aulas para adultos e prepara alunos para todos os anos. Telefonar entre 13 hs. e 14 horas. 26-0257. (16656) 87

INGLÊS — Professor londrino, longa pratica, leciona seu idioma em sua casa. Aulas base 40 cruzeiros. R. Correa Dutra 56, apto. 53, 6.º andar. Flamengo. Tel.: 45-2329. (16291) 87

CURSO PRIMÁRIO, ADMISSÃO E GINÁSIO

Aulas particulares diárias de 3 horas, pagamento mensal. Orientação dos deveres escolares. Ensina-se a estudar aos alunos deficientes. — Prepara-se para exames. — Informações pelo telefone: 27-6295, das 19 ás 21 horas, domingo o dia todo, ou, pessoalmente, á Rua Viveiros de Castro, 15, apto. 306 — Copacabana. (05801) 87

FÍSICA — MATEMÁTICA

Aulas particudares — Cr$ 80,00. Telefone: 30-4065. (09101) 87

INGLÊS PARA CRIANÇAS

Professôra jovem ensina inglês e alemão a principiantes. Especialidade a crianças, entre 4 e 7 anos. Método Pedagógico e Moderno. D. EVA — 47-2105 — Zona Sul. (19107) 87

INGLÊS CURSO VITÓRIA

Aprende-se em 6 mêses

RUA EVARISTO DA VEIGA, 35, GRUPO 809 - (Sôbre a Exposição Senador). (10986) 87

ESPECIALISTA FRANCÊS

Prof. Jacques Edery

Ginástica corretiva massagista medicais para obesidade, paralisia, reumatismo, etc. Tratamento de beleza, pedicure. Diplomado em Paris, licença S.N.F. Medicina. Oferece serviços a domicilio. — Fone: 57-2180. (22006) 87

INGLÊS — FRANCÊS

Aprende-se em 6 mêses com lições individuais, combinadas. — Sistema Americano. — Cr$ 200,00 por mês. — Conversação. — Inf. Edifício Darke, 13 de Maio, 23, 6.º andar, Sala 607. — frente Teatro Municipal. (24053) 87

Francês e Inglês

Universitário diplomado em linguas, leciona também português à estrangeiros, das 13 às 19 horas, podendo ir à residência do aluno. Fone: 27-1207. (25011) 87

Geladeiras - Máquinas de Lavar

Consertos e reformas garantidos em sua casa, por técnico do ramo. — Rec. Sr. Eduardo. Telefones 26-5878 e 42-1462. (23013) 60 (24053) 87

LATIM, Inglês, Francês e Português. Aceita-se curso a domicilio. Tratar: dias úteis pela manhã com Dr. Bernardino Silva. Telefone 49-2499. (9549) 87

PROFESSORA leciona com eficiência o admissão. Tel. 37-2026. (26957) 87

PROFESSÔRA de piano do Conservatório B. de Música, dispondo de horas vagas, aceita alunos. Telefone 27-7368. (25750) 87

THE BEST AMERICAN ENGLISH — Especialidade: CONVERSAÇÃO, pronuncia e entoação NORTE-AMERICANA, leitura de revistas. Apreciável desembaraço obtido em 3 MESES de aulas DIARIAS INDIVIDUAIS ou em reduzidos grupos c/ grande desconto até 50 % a INDUSTRIAIS, MEDICOS, ENGENHEIROS, etc. Preparo rapido para TRIPS e FELLOWSHIP. Professor WALTER, jovem dinamico, porém, muito paciente, longa prática no Brasil. Para tratar, só pessoalmente. Marcando entrevista, evita também prejuizo ás aulas dos outros alunos. Tels.: 47-4461 e 52-5739. Av. Rio Branco n. 277, 11º, sala 1109. A domicilio, só Zona Sul. (14676) 87

DIVERSOS

PINTURAS EM GERAL. De casa, apartamento, Laqueação de sala ou dormitório com patinado, Atendo em qualquer bairro. — Sr. ROCHA: .. 30:9084. — Bonsucesso. (22003) 74

GINÁSTICA e massagem para senhoras. Resultado satisfatório para diminuir o pêso. — Professora Eunice atende a domicilio. Tel. 37-8697. (20093) 74

ALUGA-SE salão Zona Sul, Banquetes e Baile, Doces e Salgado finos, Aluga louças, Talheres, Cristais. Tratar Rua G. E. Rro. da Costa, n. 163 — Tel. 37:3424. (6392) 74

LUSTRADOR e laqueador de móveis de velho faz novo e conserta-se e faz serviço com muita honestidade. Sr. SANDEL. Tel.: 42-9834. (22062) 74

EMPREITEIRO DE PINTURA — Aceita-se serviço de empreitada, fornecendo material. Tel.: 37-3535 — Sr. JAQUIS. (25055) 74

PINTURAS finas ou simples limpezas, reformas, instalações, construções em geral; mestre de obras trabalhando por conta propria com turma especializada executa sem pedir adiantado e com grandes facilidades de pagamento Otimas referencias. — Orçamentos gratis. Sr. Pontes. Tel.: 52-8278. (24091) 74

CARPINTEIRO. Encarrega-se Armação Comercial farmácia pintura grande e pequena trabalho de pedreiro em geral. Telefone 43:9094. (23004) 74

LUSTRADOR armações empalhação concertos de móveis. Estufador Lamartine encarrega-se, tel. 48-4352 e 38-6153. (23008) 74

PEDICURA — Manicura, calos e calosidades. Trabalho garantido. Atende só a senhoras, em Copacabana — Tel. 57-0134. (26947) 74

Compra e Venda de Casas Comerciais

ACOUGUE — Aluga-se ou Arrenda-se. Zona Sul ou Norte com boas instalações Frigoríficas. Telefonar para 27:2216, recado para José. (25003) 80

CAFÉ E BAR

VENDE-SE

à Av. Salvador de Sá, 119-B. (23033) 80

AUTOMÓVEIS DE OCASIÃO

CITROEN 1955

Otima oportunidade. Vende-se novo, último tipo, côr preta. Estuda-se facilidade ou aceita-se troca. — Preço abaixo da tapela do representante. Ver e tratar Pôsto 2 Irmãos, Rua Conde de Bonfim n.º 701 — TIJUCA. (18150) 64

CITROEN 15 — Vende-se por motivo viagem modêlo 50, ótimo estado a vista 180.000,00. Tel. 22-1330. (16787) 64

ÔNIBUS INTERNATIONAL L-183

Vendem-se em ótimo estado por preço muito convidativo. Ver e tratar à rua Prefeito Olimpio de Melo 838. (7960) 64

BMW CONVERSIVEL

Vende-se carro esporte, alemão, 1939, único no Rio, 6 cilindros, 2 carburadores, ótimo estado de funcionamento, cinza prateado, roda embutida. — Base: Cr$ 120.000,00 á vista. — Telefone: 47-7764. (15615) 64

ALUGUE UM AUTOMOVEL

DIRIJA VOCÊ MESMO. TEL. 42-0811. (16129) 64

ALUGUE UM AUTOMÓVEL

Dirija você mesmo. Chapas particulares, últimos modelos. Rua Francisco Otaviano 35 — Tels.: 27-8904 e 37-1470 — Copacabana. (4630) 64

CITROEN - 1948

VENDO COM URGENCIA ÓTIMO ESTADO. — Máquina, pintura, estofamento, etc. — Ofertas para 29-3995 - MONTEIRO. Rua Dr. Otávio 13 - Inhaúma. (23030) 64

OLDSMOBILE 52

Tipo 98, quatro portas, ótimamente conservado. Preço base 320 mil Cruzeiros. — Fone: 37-1047. (22031) 64

MERCURY 1951

BEM CONSERVADO, EQUIPADO, VENDO OU TROCO. — RUA OTAVIANO HUDSON, 7. (22078) 64

PEÇAS

ROVER e LAND-ROVER

SERVIÇO MECÂNICO ESPECIALIZADO EQUIPAMENTO MODERNO

Acha-se à disposição de todos os nossos distintos freguêses uma Oficina de Serviço, à Rua Mogi Mirim, 104/108, moderna e completamente equipada, sendo os mecânicos e todos os auxiliares, especializados em veículos Rover e Land Rover. Aplicamos unicamente os lubrificantes e métodos recomendados pela The Rover Co. de Solihull, Inglaterra.

GOODWIN, COCOZZA S. A.

Escritório: Pça. Mauá, 7 - 18º and. Tel. 43-5638
Oficina: Rua Mogi Mirim, 104/108, Tel. 48-4708

AUTOMÓVEL - STANDART Cr$ 62.000,00

Carro econômico, 1948, completamente revizado, inclusive motor novo e pneus novos. Vendo urgente por apenas Cr$ 62.000,00, à Rua Francisco Otaviano, 51 — Copacabana. (22079) 64

COUPÉ - DE VILLE - CADILLAC Cr$ 420.000,00

Carro novo, com tudo original de fábrica, 2 lindas cores, forração em couro de 2 tons, Rádio, Radar "Hiftelity". Carros para pessoa que queira um automóvel impecável e de apresentação, por bom preço. Também aceito carro mais barato como parte de pagamento. Rua Francisco Otaviano 51 — Copacabana. (22080) 64

"FORD - O QUILOMETRO 1954" - Cr$ 20.000,00 ABAIXO DA TABELA

Côr beije claro, pneus de banda branca. Rádio de fábrica com 3 faixas de ondas. Vendo por preço muito abaixo da tabela, porém sòmente à vista, ou recebo carro como parte de pagamento em troca. Ver e tratar à Rua Francisco Otaviano 51, Pôsto 6. Sr. MARIO. (22081) 64

ALUGAM-SE CARROS

Chapas particulares s/ chofer, americanos. Mecânicos, equipados, modêlos 52, 53, 54. — Informações telefones: 37-8612 e 46-8943 — Avenida Prado Junior, 145-A-Loja — Copacabana. (27853) 64

NÃO VENDA SEU AUTOMÓVEL

SE PRECISAR DE DINHEIRO

Resolvemos, AINDA HOJE, a sua situação financeira, com garantias recíprocas. Rua Evaristo da Veiga n. 35, sala 605, esquina da Rua Senador Dantas — Telefone: 22-6180. (54883) 64

Vende-se Buick Roadmaster 1952, azul claro, pouco usado, excelentes condições, ar condicionado Cr$ 320.000,00 — Telefonar 57-6617. (22011) 64

Caminhão Ford Diesel, novo

Vende-se 1 chassis Ford francês, com motor Diesel Hércules, de 6 cilindros e 95 HP, com cabine original, novo e não encarroçado. De 5,5 toneladas até 7. Pronta entrega e 20 pagamentos sem entrada por Cr$ 450.000,00. Telefonar 52-2200. Rua da Assembléia, 93 - sala 1704. (17597) 64

CHEVROLET CONVERSÍVEL — 1954

Vende-se com pouco uso, estado de nova, de côr verde equipada com rádio — Ver à Av. Ruy Barbosa, 20 — Tratar com o Sr. Juracy pelo telefone 22-2037. (14608) 64

CANOS DE DESCARGA E SILENCIOSOS

Vende-se e coloca-se com rapidez e perfeição. Pedimos marcar a hora. Lanterneiros. Pintores. Mecânicos. Rua Aires Saldanha n. 27 — Copacabana — Tel. 47-7779. (1774) 64

PNEUS

RECAUTCHUTADOS — 500 — 550 — 600 — 670 — 760 x 16 — pretos 590 — 640 — 670 — 710 — 760 — 820 x 15 pretos e brancos — 155 — 165 — 185 x 400. Trocamos na hora devolvendo carcassas perfeitas. MEIO USO: Grande stock de pneus perfeitos pretos e brancos. NOVOS: Goodyear — Brasil — Firestone desconto 10 + 5%. Rua Aires Saldanha n. 27 — Copacabana — Tel. 47-7779. (05070) 64

MÁQUINAS EM GERAL

MOTORES - MATERIAL ELETRICO - FERRO - FERRAGENS - FERRAMENTAS - INSTALAÇÕES INDUSTRIAIS, ETC.

TRATORES

TD-9 e TD-14 com lâmina, ZERO HORA. Telefonar p. 42-6835 falar com MACHADO. (22037) 78

AVISO AOS IMPORTADORES

Estamos interessados na compra de grandes quantidades de ferro e metais para nosso estoque a preços razoáveis. Favor oferecer à CIMETAL S/A. — Caixa Postal 2.185 — Fone 22-5111 — Rio. (44755)

Vigorelli

Rua do Rosário, 172 - 2.º andar

Tels. 52-8442 e 52-6624

TRATOR TD 14 A -- NOVO

Vende-se 1 trator International TD 14A, novo, equipado com lâmina angledozer hidráulica. Preço inferior à tabela. Para firma idônea: 15 pagamentos sem entrada. Telefone 52-2200. Rua da Assembléia n. 93, sala 1704. (17598) 78

GRUPOS GERADORES

MERCEDES BENZ

ENTREGA IMEDIATA

15 — 40 — 50 — 60 — 74 — 80 — 90 — 100 — 125 KVA.
OUTRAS MARCAS: 3 — 4 — 5 — 7 1/2 — 8 — 10 — 12 — 15 — 20 — 25 — 30 — 150 — 300 — 500 — 700 KVA.

50 ou 60 ciclos — Baixa rotação — Assistência técnica especializada.

"UNICOM" Assembléia, 104 - sala 1012
Fones: 22-3072 - 52-2424

End. telegráfico "MOTORMERCEDES" — ATENÇÃO INTERIOR
Descontos excepcionais a revendedores e comissionistas

(102844)

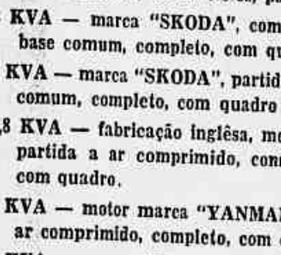

Compressores de ar para todos os fins

Casa dos Compressores Império Ltda.

Rua Beneditinos, 21, 1.º andar. Tel. 23-5274

(85451)

TESOURA GUILHOTINA

Vende-se uma, procedência alemã, nova, Modêlo "SCHARRINGHAUSEN" HS 51/III Equipada.

Tratar c/ sr. Facciolla — Tel.: 22-3541. (24084) 78

CONSERTOS

MÁQUINAS ELÉTRICAS "ELNA", MÁQUINAS DE COSTURA EM GERAL, ENCERADEIRAS, LIQUIDIFICADORES

- Mecânicos especializados para cada artigo
- Peças originais das Fábricas nacionais e estrangeiras

VAL S/A

DEPARTAMENTO MECÂNICO

Rua José Vicente, 46 — Tel. 38-8382

ESCAVADEIRAS NOVAS

Para pronta entrega, 1 escavadeira de 1 jarda cúbica com shovel e de 1 de 3/4 com shovel, dragline e clam-shell. Das melhores marcas. Sem entrada e 24 pagamentos. Rua da Assembléia, 93, sala 1704 — Telefone 52-2200. (17599) 78

FERRO REDONDO

IMPORTADO DA FRANÇA

BITOLAS: 1/4 — 5/16 — 3/8

TELEFONE: 32-8416

(37169)

GRUPOS DIESEL-GERADORES

Entrega imediata

5 KVA — de fabricação francesa, motor marca "CLM", sistema "Junkers", de 50 ciclos, partida manual, base comum;

12 KVA — marca "SKODA", com radiador, partida manual e base comum, completo, com quadro de contrôle.

25 KVA — marca "SKODA", partida manual, sem radiador, base comum, completo, com quadro de contrôle.

38,8 KVA — fabricação inglêsa, motor horizontal "Blackstone", partida a ar comprimido, com gerador "Wolverhampton", com quadro.

70 KVA — motor marca "YANMAR", média rotação, partida a ar comprimido, completo, com quadro.

75 KVA — marca "HINO", 1200 RPM, 60 ciclos, completo.

MOTORES DIESEL DE 6 A 100 HP

Dispomos, também, para pronta entrega, de unidade do tipo acima, bem como motores elétricos, máquinas para lavrar madeiras e ferro, motores e grupos eletrógenos a gasolina, motores marítimos, etc.

VISITEM NOSSA EXPOSIÇÃO

CARVALHO S. A.

Seção Técnica

Avenida Rio Branco, 35-37 — Loja

Telefones: 43-8329 e 23-0368

RIO DE JANEIRO

(32395)

redutores de velocidade

"TRANSMOTÉCNICA"

DE TODOS OS TIPOS

- ★ Engrenagens sem fim
- ★ Duplex
- ★ Engrenagens cilindricas helicoidais
- ★ Variadores de velocidade

Antes de comprar consulte nossos preços

LOJA SANSON VASCONCELLOS — RUA FREI CANECA, 47-49 - RIO — SANVAS

depósito de confiança desde 1944

TRAPICHE ALEGRIA Ltda. - ARMAZENS GERAIS

Fone: 28-9817

MÁQUINA DE ESCREVER ELÉTRICA I.B.M.

COM LETRAS TIPO ELITE

Vendo base: Cr$ 30.000,00. Procurar Sr. LOBEL — Rua Alfandega, 103 — Telefone: 43-2306. (01970)

MOTO-ESMERIS

de diversos modelos

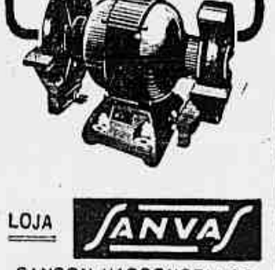

LOJA SANVAS

SANSON VASCONCELLOS

COMÉRCIO E INDÚSTRIA DE FERRO S. A.

RUA FREI CANECA 47/49 - RIO

Grupos geradores americanos

Particular vende grupos geradores a gasolina, importados, de 1.000 watts, partida manual, por Cr$ 26.000,00; de 800 watts, por Cr$ 23.000,00. Tratar pelo Tel. 25-4500. (21023) 78

FERRO FABRICAÇÃO MANNESMANN

VENDE-SE: 1/4" — Cr$ 7,40; 5/16" — Cr$ 7,00; 3/8" — Cr$ 7,00.

Infor. Fone: 22-6183. (8906) 78

SEMPRE TEMOS O QUE O SR. PROCURA EM SOLDA

CASA DOS ELETRODOS

MÁQUINAS E ACESSÓRIOS DENVER LTDA.

Rua Figueira de Melo, 191-B — São Cristóvão

Telefone 28-9180 (P. Favor) — Rio de Janeiro (39585) 78

PEÇAS GENUINAS PARA

MORRIS

M. G. - RILEY - WOLSELEY E MORRIS COMERCIAL

Companhia Comercial de Motores e Veículos

DEP. VENDAS — ZONA SUL

RUA GAGO COUTINHO, 66

Tel.: 45-6699

DEP. VENDAS — ZONA NORTE

OFICINA ESPECIALIZADA

RUA SÃO LUIZ GONZAGA, 2286

Tel.: 48-6643

(Pintura e Lanternagem)

(37835) 64

LOCAÇÃO DE CASAS E APARTAMENTOS

Centro

SOBRELOJA — Aluga-se ponto comercial no centro quase esquina da Avenida Rio Branco. Edifício Civitas. Informações tel. 42-9712 com dona Maria. (17010) 1

FÁTIMA — Aluga-se em primeira locação apartamentos de 2 salas, 3 quartos, cozinha, varanda, banheiro e dependências de empregados, à Avenida N. S. de Fátima n.º 47, aptos. 303 e 204. Aluguel: Cr$ 6.500,00. Ver no local com o zelador e tratar à Rua do Ouvidor n.º 149 — CASA GABY. (14649) 1

CENTRO — Ed. "Patriarca", Largo de São Francisco, 26 — Aluga-se apto. 606, lado da sombra, para escr. ou res., com vestíbulo, sala, banh. e kitch. Preço: 3.400,00 sem mais despesas. — Chaves no local com Sr. Aguiar. — Tratar Av. Rio Branco, 81, 12.º andar, salas 1201-2 (esquina Avenida Presidente Vargas). (25856) 1

CENTRO — Aluga-se o 1º andar da rua do Rosário 114, constando de grande salão com 120 m2 mais dependências sanitárias; e o salão da frente do 2º andar. Ver e tratar das 13 às 17 horas. Tel.: 47-5379. (24050) 1

CENTRO — Aluga-se ótima sala, sobreloja, de 56m2, no edifício mais central do Rio. Ver e tratar à Rua São José, 90 — Sobreloja 202. (22074) 1

CENTRO — Aluga-se apartamento pequeno no Edifício Patriarca no Largo de São Francisco n: 26 — no 4º andar, nº 420 — Tratar na Bancária Brasileira de Descontos Ltda. — Ouvidor 169 — primeiro — Telefones 43-5717 — 43-5781. (25782) 1

ALUGA-SE o segundo andar do predio à Avenida Rio Branco nº 144. Por cima da Tabacaria Londres. Tratar na Loja, Tel.: 22-7582. (24061) 1

RUA MEXICO 70 apto. 410 — Saleta, sala, banheiro completo e kitchnete. Tambem serve para residencia. Cr$ 3.200,00, mais impostos. — Chaves com porteiro, Administradora Nacional. Av. Pres Antonio Carlos .615, 2º pav. Tel.: 42-1314. (22083) 1

RUA DEBRET 23 (Em frente M. Fazenda) — Grupo 413, saleta, 3 salões serviço sanitario. 140 m2. aproximadamente. Cr$ 15 mil. Chaves com zelador. Administradora Nacional. Av. Pres. Ant. Carlos 615, 2.º pav. Tel.: 42-1314. (22093) 1

CASTELO — Escritorio ou Residencia — Aluga-se primeira ocup. apto. de sl. e qto. conj. banh. e kitch. Alug. 3.800.00. Ver na Av. Franklin Roosevelt 39, o apto. 1202 e tratar na CIVIA — Trav. do Ouvidor 17 — Loja. Tel.: 52-8166. (24082) 1

Andaraí e Grajaú

GRAJAU. Aluga-se ótima casa recentemente remodelada com 3 quartos, 2 salas, cozinha, banheiro completo e dependências de empregada e quintal, Ver a Rua Barão de Mesquita, 789 (chaves por favor no 791 casa 1). Tratar na EBIL — Emprêsa Brasileira de Imóveis S. A., sito à Rua Senadar Dantas 74 — 12.º andar ou pelo telefone 52:9059 das 9 às 12 e das 14 às 18 horas. (21055) 3

GRAJAU — Em lindo edifício acabado de construir alugam-se os últimos aptos. novos, constando de boa sala, dois quartos, duas varandas, dependências completas para empregada etc. Ver diàriamente à Rua Marechal Jofre, 174. (25743) 3

GRAJAU — Apartamentos, alugam-se, de dois quartos, sala, banheiro, cozinha, área e dependencias de empregados, à Rua Visconde de São Vicente, 52 e 54. (14058) 3

GRAJAU — Alugam-se ótimos apartamentos, próximo ao cinema Santa Alice, em primeira locação, à Rua Sebastião Paula, 84 (começa na Rua Barão de Bom Retiro nº 1.458), tendo 3 bons quartos, grande sala, saleta, cozinha com fogão Ultragás, e dependências para empregados. — Aluguel Cr$ 4.000,00. Ver no local a qualquer hora e tratar na Construtora L. Martins S.A. à Rua Mexico, 11, grupo 502 — Telefones — 22-1055 e 52-3873. (24055) 3

APTO. de frente, onibus à porta, 2 qtos 1 sls. copa, etc. WC. criada — Rua Maxwell 368 apto. 301 aberto 15,30 as 17,30 — Cr$ 3.600,00. Tel.: .. 26-1268. (24083) 3

Botafogo e Urca

ALUGA-SE — Aptº. Praia Botafogo, Edif. Farani, quarto, sala, banheiro, cozinha. Cr$ 3 500,00. Inf. Tel. 23-0391, sr. Motta. (20196) 4

BOTAFOGO. Aluga-se apart. 201, rua Mal. Francisco de Moura 222, com sala, 3 quartos, varandas, de frente, e demais dependências. Aluguel Cr$ 4.500,00. Informações tel. 46:1713. (20090) 4

BOTAFOGO — Alugamos apartamentos novos de 2 quartos, sala, banheiro, cozinha e dependencias de empregada, na Rua Viúva Lacerda, 12. Ver no local e tratar na Imobiliária Cintra Oliveira. Tel. 43-1981. (8911) 4

ALUGA-SE apartamento duplex de frente, linda vista, sito a rua Farani, composto de: vestibulo, ampla sala, 3 quartos, banheiro, cozinha, varanda, dependencias de empregada e garage. Informações pelos telefones: 46-0897 ou 26-1674. (22077) 4

BOTAFOGO — Aluga-se, mobiliado, à Rua Conde de Irajá, 619, o ótimo apto. de n. 308, de amplo quarto, com 2 janelas para o nascente, banheiro completo e pequena cozinha. Ver no local com o porteiro e tratar pelo tel. 47-7339, até às 13 horas. (24013) 4

Catete e Glória

QUARTOS — Alugam-es a homens do comercio ou industria, na Rua Visconde de Paranaguá 19, Gloria. Entrada pela Rua Taylor. (16292) 5

GLORIA — Apartamentos de luxo — Alugamos à Rua Candido Mendes, 157, apartamentos excepcionalmente confortáveis e amplos, em primeira locação. Saleta, living (29m2), sala de jantar, 2 quartos, armários embutidos, copa, cozinha, banheiro, área de serviço, quarto e WC de criados. Garage à parte. Preços a partir de Cr$ 7.700,00 mensais. Contrato de 2 anos, com fiador de reconhecida idoneidade. Tratar na IMOBILIARIA LEMOS LTDA., à Avenida Nilo Peçanha, 26, sala 702. Telefones: 42-0506 e 22-2483. (14713) 5

ALUGA-SE ótima sala de frente mobiliada, a cavalheiro em casa de familia, troca-se referências. Lad. da Glória 26 c| 7. Tel. 25-5141. Princípio da Rua do Catete. (25849) 5

CATETE — Alugo a Rua Catete nº 44, apartamento 1.103 com saleta, sala quarto com varanda, cozinha e banheiro completos, área com tanque. Tratar à rua Senhor dos Passos 127. — Chaves no apartamento nº 603. (24022) 5

Catumbi

ALUGA-SE o terreo da Rua Itapiru 487, tendo 3 grandes quartos, 2 grandes salas, copa, cozinha, quarto empregada, jardim. Aluguel Cr$ 6 mil. Idem sobrado, 3 grandes quartos, 2 salas, copa cozinha área tanque — Aluguel Cr$ 5 mil — Exige-se fiador. Tratar tel.: 23-5666 ou 38-8685.

ALUGA-SE a casa n. 20 da R. Itapiru 483 tendo 2 quartos, 2 salas, cozinha e banheiro. Aluguel Cr$ 3 mil — Exige-se fiador. Tratar tel: 23-5666 ou 38-8685. (24071) 6

Copacabana e Leme

QUARTO — Copacabana, perto da praia, confortável para uma ou duas moças mobiliado com ou sem refeições tem telefone. Ver e tratar Av. Copacabana, 986, apartamento 501. (23028) 8

COPACABANA — Aluga-se ótimo apartamento à Av. N. S. de Copacabana, 455, apto. 301, de frente, com 2 salas, 2 quartos, banheiro completo, cozinha ampla, dependências de serviço. Todo atapetado, telefone c| extensão, geladeira, cortinas, radiovitrola e mobília de jantar — Cr$ 7.500,00 — Ver com o porteiro e tratar c. o sr. LUIZ CAMARGO à Rua Santa Luzia, 255, sala 401 depois das 16 horas.

COPACABANA — Aluga-se primeira locação, no Ed. D'Artagnan à Rua Inhangá, 33, o apto. 502, de frente, com 2 salas, 3 quartos, 2 banheiros, amplas dependências de serviço e vaga na garagem. — Cr$ 8.500,00 — Ver c| o porteiro e tratar c| Dr. LUIZ CAMARGO, à Rua Santa Luzia, 255, s. 401, depois das 16 horas. (15376) 8

AV. ATLÂNTICA — Pôsto 5 — Aluga-se casa de dois pavimentos, com 2 salas, 5 quartos, cozinha, banheiro, quintal e dependências para empregada. Ver à Avenida Atlântica n.º 3264. — Tratar à Rua Teófilo Otoni n.º 15, 12.º andar, sala 1204 ou pelos telefones n.ºs 43-9469 ou 43-5341. (22068) 8

COPACABANA - Transpassa-se contrato 10 meses apt. 3 quartos, 2 salas, copa-cozinha e dependências, todo mobiliado e alguns utensilios. Rua Duvivier 37 apt. 803 aluguel 8.600. Visitas domingo das 10 às 12, dias úteis marcar hora 32:7959. c (15603) 8

COPACABANA — Aluga-se e vende-se, em primeira locação, recentemente inaugurado, apartamentos de grande luxo, com 2 quartos, sala, cozinha, banheiro completo, área e dependências de empregados. Ver à Rua Barata Ribeiro, 531. Tratar Av. Erasmo Braga, 299, 5.º, sala 503. Tel. 42-4686. (15558) 8

COPACABANA — Pôsto 4 — Aluga-se espléndidos aptos. nos 2º, 6º e 8º pavimentos do luxuoso Ed. "Marte", Rua Barata Ribeiro 665, próximo Constante Ramos 2 por andar, sôbre "pilotis", 1a. locação, amplo salão, 3 grandes qtos., 2 banh. sociais, copa/cosinha e dep empregada, vaga na garage. Chaves no local com Sr. Juarez. Tratar Av. Rio Branco 81, 12º Andar, Salas 1201/02 (Esq. Presidente Vargas) Informações tel. 23-3159 (Sr. Moacyr). (25854) 8

COPACABANA — Alugamos na Av. Copacabana 1.181, o apartamento 404 de 3 quartos, sala banheiro cozinha, dependencias de empregada e garage — Ver no local com o porteiro e tratar pelo tel. 43-1981. (08910) 8

COPACABANA — Aluga-se Felipe de Oliveira, 4, apartamento 708, frente, com varanda, entrada, sala, quarto, banheiro, cozinha. Tratar 47-7054. (19118) 8

CAPACABANA — Pôsto 6 — Aluga-se à Avn. Rainha Elisabeth 85, Ed. "Casanova", o ap/ 307, de frente, 2 salas conjugadas, qto., cos., banh. social e banh. empregada. Aluguel Cr$ 3.900,00 Chaves com porteiro. Tratar Av. Rio Branco 81 12º And., salas 1201/02 (Eq. Presidente Vargas). Inf.: tel .... 23-3159 (Sr. Moacyr). (25853) 8

APTO. MOBILIADO — Aluga-se confortável apartamento com 3 quartos e duas salas mobiliadas, banheiro completo, geladeira e dependências de empregada. — Vaga na garagem. Ver à Rua Domingos Ferreira, 921, apto. 102 com o porteiro do Edifício — Aluguel Cr$ 10.000,00. (20044) 8

COPACABANA — Pôsto 5 — Aluga-se em primeira locação confortável apartamento com grande living, salas de jantar e almoço, três amplos quartos e demais dependências. Não falta água. Aluguel Cr$ 10.000,00. — Rua Xavier da Silveira 85, apartamento 201. Tratar pelo telefone — 27-3361. Chaves com o porteiro. (25052) 8

COPACABANA — Aluga-se o apartamento nº 812 da Rua Toneleros 186, composto de saleta, sala, quarto, varanda, cozinha, banheiro, tanque e WC. para empregada, em estado de novo. Aluguel mensal Cr$ .... 3.800,00. Chaves na portaria com o sr. Nelson. Tratar com Teixeira tel.: 43-8862. (24039) 8

ALUGA-SE apartamento à Rua Leopoldo Miguez, 174, 6.º andar, pintura nova, com 1 sala, com varanda, dois quartos, com varanda, cozinha, banheiro completo, quarto de empregada e demais dependências. Informações e chaves c/ D. Maria, apto. 502. (43307) 8

COPACABANA — Aluga-se aptºs, em 1ª. locação à Av. Prado Júnior, 135, constando de quarto-sala, banheiro e kitchinete e 2 quartos e duas salas, banheiro completo e dependências completas p| empregada. Aptºs. nºs. 708-709-817-910 e 917. Ver no local (chaves com o porteiro) e tratar na Rua Debret, 23, 11.º and., s| 1111/15. Tel.: 42-8271. (39645) 8

LIDO — Para casal ou senhor de alto tratamento aluga- em apartamento de senhora estrangeira — Quarto e sala de estar. 37-6246. (19180) 8

COPACABANA — Aluga-se o apto. 401 da Av. Atlântica, 700, com varanda, três quartos, duas salas, cozinha, banheiro, quarto e banheiro de empregada. Aluguel mensal: Cr$ 9.000,00, com garage, sem garage: Cr$ 8.500,00. Tratar na ORGANIZAÇÃO TÉCNICA IMOBILIARIA NORMA LTDA., rua do Carmo 71, 8.º andar, salas 801 e 802. (12788) 8

LEME — Aluga-se, prédio sôbre pilotis, bom ap. c/tel., à Rua Gal. Ribeiro da Costa n.º 2, comp. de 3 qts., s| vest., 2 varandas, banh., cozinha, área c/tanq. dep. p/empreg. e garag. Base: 5.500,00. Ver o ap. 104 e tratar na CIVIA, Trav. do Ouvidor, 17-Loja. Tel.: 52-8166. (24077) 8

COPACABANA — Aluga-se, de frente, o ap. 33 da R. Leopoldo Miguez, 169 [illegible] grande qt., banh. e kitch. Base: 3 mil. Ver no local e tratar na CIVIA, Trav. do Ouvidor, 17-Loja. Tel.: 52-8166. (24075) 8

AVENIDA N. S. DE COPACABANA, n.º 262, próximo ao Lido — Aluga-se o apartamento n.º 3, de frente, com jardim de inverno, salão, sala de jantar, 4 quartos, 2 banheiros, copa-cozinha, dependências completas e garage, mobiliado, inclusive rádio-vitrola e geladeira. Aluguel: Cr$ 10.000,00 e taxas. Mostra-se durante o dia e tratar pelos telefones 22-5891 e 27-8735 —DR. SOARES. (25085) 8

CR$ 4.500,00 Av. Atlântica esquina Joaquim Nabuco. Tel. 46-0875 — Aluga-se ótimo apart. (34085) 8

RUA DOMINGOS FERREIRA 70 — Ed Taiti — Aluga-se o luxuoso apto. 1002, ampla sala, varanda, 2 quartos, banh.º completo, cozinha, dep. empregada, terraço serviço. Chaves c/porteiro. Cr$ 5.500,00. ADMINISTRADORA NACIONAL. Av. Pres. Ant.º Carlos 615, 2.º pav. Tel. 42-1314. (22091) 8

COPACABANA — Alugo por 4 a 6 meses amplo apartamento mobiliado, com geladeira, radiola, telefone etc. — Tel. 27-2783. (05976) 8

APT. COPACABANA — Aluga-se, com novo mobiliário normando de s. de jantar e dormitório, o apt. 1201 à Rua Paula Freitas 45, de frente, linda vista para o mar, saleta, grande sala, 3 grandes qts., dependências, grandes áreas, sancas, florões. Aluguel: Cr$ 12.000,00. Tratar à mesma rua durante o dia e à noite também pelo telefone 27-0288. (12789) 8

AV. PRADO JUNIOR 330 apto. 306 — Frente, sala, quarto, banh.º, kitchnette. Cr$ 3.100,00. Chaves c/porteiro. ADMINISTRADORA NACIONAL. Av. Pres. Ant.º Carlos 615, 2.º pav. Tel. 42-1314. (22088) 8

AV. PRADO JUNIOR 135 apto.: 619 — Entrada, quarto, banh.º, kitchnette. Cr. 2.800,00. Chaves c/zelador. ADMINISTRADORA NACIONAL. Av. Pres. Ant. Carlos 615, 2.º pav. Tel. 42-1314. (22086) 8

EDIFÍCIO ILE DE FRANCE — Rua Prado Junior, 335, esq. Barata Ribeiro. Aluga-se o apto. 318, com entrada, quarto, banheiro completo, W. C., etc. Primeira locação. Aluguel Cr$ 3.000,00. Exige-se fiador. Tel. 23-5666 ou 38-8685. (24070) 8

COPACABANA — Passa-se contrato de apartamento todo mobiliado à Av. Atlântica pôsto 5, com entrada, sala e quarto conjugado, banheiro e cozinha. Aluguel Cr$ 3.500,00. Tratar na parte da manhã pelo fone 57-4870. (24080) 8

COPACABANA — Aluga-se, de frente, o ap. 614 da Av. Prado Junior, 135, comp. de varanda, qt., banh. e kitch. Alug.: 3.500,00. Ver no local e tratar na CIVIA, Trav. do Ouvidor, 17-Loja. Tel.: 52-8166. (24074) 8

COPACABANA — RUA SAINT ROMAN, 390 (parte plana). — Aluga-se o apartamento 503, de frente, com entrada, amplo quarto, grande banheiro com box, cozinha americana com fogão e forno, pia, armário e geladeira. Aluguel Cr$ 3.200,00. Chaves com o porteiro. Tratar tel. 25-0779. (24094) 8

COPACABANA — Apto. mobiliado — Aluga-se apartamento com 2 quartos, sala e demais dependências e garage. Todo atapetado e mobiliado (com exceção do dormitório) — Rua Belfort Roxo, 146, apartamento 1.001 — Chaves com o porteiro. Tratar com o dr. BRENNO, das 17 às 19 horas — Tel. 23-6023. (22017) 8

AV. PRADO JUNIOR 318 apto. 1201 (um por andar), luxuoso, frente, parcialmente mobiliado, living, 3 amplos quartos, banh.º, cozinha, dispensa, varandas, dependências de empregada. Cr$ 8.000,00. Chaves c/ porteiro. ADMINISTRADORA NACIONAL. Av. Pres. Antonio Carlos 615, 2.º pav. Tel. 42-1314. (22082) 8

RUA INHANGA' 27 apto. 208 — Saleta, sala, quarto, banh.º, cozinha, área c/tanque. Cr$ 3.800,00. Chaves c/porteiro. ADMINISTRADORA NACIONAL. Av. Pres. Ant.º Carlos, 615, 2.º pav. Tel. 42-1314. (22084) 8

AV. COPACABANA 1093 aptos. 401/402 — Luxuosos, de frente, ampla sala, 2 quartos, banh.º, cozinha, dep. empregada. Cr$ 5.500,00. Chaves c/ porteiro. ADMINISTRADORA NACIONAL. Av. Pres. Antonio Carlos 615, 2.º pav. Tel. 42-1314. (22085) 8

R. SIQUEIRA CAMPOS, 33, 10.º — apto. 1004 (Prç. Serzedelo Correia) Otimo com entrada, 2 quartos, saal, quarto empreg., armarios, cozinha, área. Peças espaçosas e claras, esplendido local, muita água — Tels. 47-4128 e 43-2833. (05975) 8

COPACABANA — Aluga-se à Rua Ministro Viveiros de Castro, 43, o apto. 1001, c/ 3 quartos, 1 ampla sala, jardim de inverno, cozinha, armarios embutidos, banheiro em côr, quarto e W.C. de empregada e área c/ tanque. Chaves no apto. 602. Tratar c/ Da. Iêda, à Av. Rio Branco 114, 14.º, s/ 141. Tel. 42-3300. Aluga-se garage. (23014) 8

COPACABANA — Aluga-se apartamento mobiliado, à Rua Maestro Francisco Braga, 64, de quarto, banheiro e kitnette. Tratar pelos telefones 42-3871 de 9 às 11 com Dr. Gildo ou 45-7483, com D. Dagmar Cr$ 3.000,00 ou sem mobília. Cr$... 2.800,00. (25023) 8

ALUGA-SE grande quarto independente com vista do mar andar alto com direito a geladeira, banhos quentes tem caixa dágua — Muita condução (Pôsto 6), Av. Atlântica, 4.066, apto. 1108, tel. 47-0528 — Preço Cr$ 3.000,00. (25005) 8

AV. ATLANTICA — Aluga-se mobiliado pequeno apartamento de frente para o mar. Cr$ 4.500,00 mensais — Rua Miguel Lemos, 8, ap. 407, tratar tel. 26-7428. (22047) 8

ALUGA-SE apartamento de frente, a pessoas de trato, com 3 quartos, mais 1 para empregada, salão, 2 W.C. de n. 301; chaves e para tratar no 201, à Rua Barata Ribeiro, 417, próximo Siqueira Campos. (22002) 8

ALUGAM-SE os apartamentos 202 e 204, mobilados, na Av. Copacabana, 1039. Ver e tratar no apartamento 202. Informações pelo tel. 47-4167. (05973) 8

RUA HILARIO DE GOUVEIA, 53 — Alugam-se, em primeira locação, excelentes apartamentos para familias de trato, living., jardim de inverno, 3 quartos, todos com completo guarda-roupa embutido, cozinha americana, banheiro em côr com box, toilette, água quente e fria em tôdas as peças, inclusive tanque e banheiro de empregadas. Acabamento excepcional. — Garagem a nivel da rua. (22050) 8

LEME — Aluga-se, prédio sôbre pilotis, ótimo ap. de frente, c/tel., à Rua Gal. Ribeiro da Costa, 2, comp. de 3 qts., sl., vest., 2 varandas, banh., cozinha, área c/tanq. e garag. Base: 6 mil. Ver o ap. 601 e tratar na CIVIA, Trav. do Ouvidor, 17-Loja. Tel.: 52-8166. (24076) 8

COPACABANA — Aluga-se apartamento — Rua Bolivar, 38, apto. 304, perto da praia, com 2 quartos, 2 salas e quarto empregada. Ver no local c/ o sr. Bezerra. Tratar Alfândega, 196, com sr. Alfredo Maksoud. (197207) 8

QUARTO — Copacabana — Aluga-se em casa de familia para casal ou 2 pessoas idoneas com refeições. Telefone 57-1417. (24006) 8

COPACABANA — Aluga-se apartamento de quarto e sala separados, varanda e demais dependências. Ver à Rua Joaquim Nabuco, 185, apartamento 301. Edifício Brana. Preço: 3.200,00. Tratar: 26-9786. (95891) 8

COPACABANA — Aluga-se ótimo apartamento de frente, com varanda, sala espaçosa 3 quartos, banheiro e cozinha. Ver à Rua Xavier Leal nº 15, apartamento 4 — Chaves no local .Tratar com o sr. Lemos Bastos telefone 43-6888. (19226) 8

A Av. COPACAB. 542, alugo o ótimo apto. de frente, servindo p. escrit. consult. "Cursos", "ateliers" ou moradia! Inf. 57:5771, 57:7786 e .. 57,6573 com CARVALHO ROCHA. (6949) 8

APARTAMENTO — COPACABANA — Aluga-se um, no Edifício Itaoca, à rua Duvivier 43, 1.º andar, com 2 salas, 3 quartos e demais dependencias — Está limpo e tem agua. Aluguel 10 mil cruzeiros mensais. Ver e tratar com o porteiro MANOEL — 37-3911. (19273) 8

BAIRRO DO PEIXOTO — Alugamos ótimos apartamentos à Rua Décio Vilares, 169 aptos. 404 e 406, com quarto e sala, separados, armários embutidos, cozinha e banheiro. Chaves com o Sr. Guilherme no número 157. Ver no local, chaves com o porteiro, e tratar na Seção de Locações do BANCO IMOBILIARIO E COMERCIAL S. A., à Av. Erasmo Braga n.º 255-A Sobreloja, no horário de 9,30 àsá 17 horas, pelo telefone .... 52-3833, Ramal 41. (18174) 8

AV. ATLANTICA — Aluga-se o apto. 404 da Av. Atlantica 2516 (Edifício Sevilha), com 3 quartos, 2 salas, banheiro, cozinha, dependencias de empregada e garage. Chaves na portaria. Aluguel Cr$ 6.500,00. Trata-se pelo telefone 48-5254. (06847) 8

APARTAMENTO mobiliado, de frente 8.º andar, aluga-se a pessoa de tratamento. Copacabana — Posto 4 Rua Barata Ribeiro 418 aluguel .. 4.500. Tel. 37:8697. (20097) 8

COPACABANA — Aluga-se e vende-se, em primeira locação, recentemente inaugurado, apartamento de grande luxo, todo pintado a óleo, c/ 2 quartos, sala, banheiro completo, área e dependências de empregados. Ver à Av. N. S. Copacabana, 1.093. Chaves com porteiro. Tratar Av. Erasmo Braga, 299, 5.º, sala 503 — Telefone: 42-4686. (15555) 8

COPACABANA — POSTO SEIS — Aluga-se, em primeira locação, apartamento 106, da Rua Raul Pompéia, 14, com sala, quarto e demais dependências. Chaves com o porteiro. Tratar à Avenida Rio Branco, 257, 8.º andar, sala 804 — Telefone: 22-4979. (05878) 8

AV. ATLANTICA — Aluga-se quarto grande p| casal s| filhos apto. de frente, com roupa de cama, colchão molas, com ou sem refeições, ótimo ponto — 37-0887. (25035) 8

COPACABANA — Alugo apt. 803, rua Duvivier, 37, de 3 quartos, 2 salas e dependências 2 frentes, esq. av. Copacabana. Tel. 32:7959. (15716) 8

COPACABANA — Alugam-se apartamentos a rua Barata Ribeiro n. 615 em primeira locação. Sala, saleta, 3 quartos, banheiro c| box, cozinha c| armarios, qto. e WC. para empregada, e garage. Apto. de frente — Cr$ 6.500,00 e de fundos — Cr$ 6 mil. Garage — Cr$ 200,00. Ver no predio e tratar a rua Mexico 21, 19.º and. s|1901|A. Tel.: 32-9123. De 11,30 as 13,30 e de 16 as 17,30. (01967) 8

COPACABANA — Alugamos apartamento de frente com 1 sala, 2 quartos, dependencia de empregada, jardim de inverno, etc. à Rua Santa Clara, 313, apto. 903. — Chaves com o porteiro. Aluguel 5 mil cruzeiros — Tratar na IMOBILIARIA LEMOS LTDA., à Av. Nilo Peçanha, 26, sala 702. Tels. 22-2483 e 42-9506. (14715) 8

POSTO SEIS — Rua Bulhões Carvalho, 77, apto. 702 — Em primeira locação — Vestíbulo, living, varanda envidraçada, dois quartos, banheiro com box, quarto para empregada e demais dependências. Acabamento de luxo. Chaves no local com o porteiro. (15566) 8

ALUGA-SE ao lado da Avenida Atlântica, na Rua Souza Lima 48, apartamento de amplo quarto e sala conjugados, cozinha completa e banheiro. Contrato com fiador idôneo ou depósito. Aluguel 3 mil cruzeiros. Chaves com o porteiro. (19212) 8

COPACABANA — Aluga-se um pequeno apartamento de saleta, quarto e banheiro completo no Hotel Paraná à Av. N. S. de Copacabana 687. (19110) 8

COPACABANA — Rua Santa Clara 313, alugo apto. 306, de 2 quartos, sala, jard. inv. area c. tanque, quarto e banheiro empr. Não falta água. Tratar 32:7959. (15610) 8

ALUGA-SE, Prado Junior, 335, apto. 214, jardim inverno, quarto e kit., banheiro. Aluguel 2.800,00. Informações tel. 28-2068. (21102) 8

Estácio

ALUGA-SE — Casa depósito artigos leves, fábrica confecções, atelier, laboratório, etc. 3 quartos, 2 salas, cozinha, banheiro, quintal cimentado parte coberta. Contrato, fiador idôneo. Inf. Tel.: 25-3270 — das 7 às 12 horas. (23039) 9

Flamengo

FLAMENGO — Confortável apartamento — Avenida Rui Barbosa, 314, apto. 1001. — Aluga-se apto. de luxo com 4 quartos sociais, 3 banheiros, sala enorme com linda varanda divisando a Baía de Guanabara, 3 quartos para empregados. Ampla cozinha, ótima copa. Armários embutidos nos quartos. — Chaves com o porteiro. Tratar com Graça Couto S. A. à Rua Buenos Aires, 48, 3.º andar. (23050) 10

FLAMENGO — Aluga-se com fiador idôneo, 1 apartamento novo de frente no 2.º pavimento, à Rua Senador Vergueiro, 138, com hall, sala, dois quartos e dependências de empregados. Aluguel: 5.700,00. Trata-se pelo telefone: 23-3415. (05885) 10

FLAMENGO — Aluga-se em apto. luxuosamente mobiliado de sra. estrangeira só, único inquilino, quarto confortável perto da Confeitaria Brasileira. Tratar pela manhã: 25-0095 — Preço 2.000 cruzeiros. (20064) 10

FLAMENGO — Aluga-se um quarto com ótima pensão, para casal distinto, sem filhos. Rua Barão de Icaraí 18. (23040) 10

FLAMENGO — Aluga-se, mobiliado, o apto. 71 da rua Santo Amaro 5, com telefone, comp. de saleta, qto., banh. e kitch. — Alug.: 3 mil — Ver no local e tratar na CIVIA — Trav. Ouvidor 17-loja — Tel. 52-8166. (24080) 10

FLAMENGO — Aluga-se o apto. 1112 da rua Alte. Tamandaré 41, com qto., banh., kitch. e armário embutido — Base: 3 mil — Ver no local e tratar na CIVIA — Trav. do Ouvidor 17-loja — Tel. 52-8166. (24079) 10

PRAIA DO FLAMENGO — Aluga-se o apartamento n. 402, sito à rua do Russel 450, sala, 3 quartos, cozinha, banheiro completo e quarto de empregada — Chaves com o porteiro do Edifício. (24072) 10

FLAMENGO — Aluga-se o apto. 1109 da rua Silveira Martins 30, comp. de quarto e sala conjugados, varanda, banheiro, kitch. e banh. de empreg. — Alug.: 3.200,00 — Chaves no local com o porteiro — Tratar na CIVIA. — Trav. do Ouvidor 17-loja — Tel. 52-8166. (24081) 10

FLAMENGO — Aluga-se quarto de frente, com café, roupa de cama, a um senhor ou senhora que trabalhe fora. Trocam-se referências Tel. 25-2267. (05974) 10

Gávea

LAGÔA — Aluga-se o aptº. 101 da Rua Macedo Soares, 78, com sala, 2 quartos, armários embutidos e demais dependências. Água em abundância. Chaves e informações, por obséquio no 302, fone 26-0915. (21048) 11

Ipanema

IPANEMA — Aluga-se apto. de fundo, com sala, 2 *quartos, cozinha* e banheiro completo, dep. de empregada e área com tanque e serviço — Cr$ 4.500,00 — Nascimento Silva 213, ap. 303 — Chaves ao lado na casa 3. (25069) 12

IPANEMA — Aluga-se apto. de frente com sala, 3 quartos, cozinha e banheiro completos, quarto e dep. de empr., área com tanque, serviço — Aluguel Cr$ 5.500,00 — Inf. 47-2488. (25068) 12

IPANEMA — Aluga-se confortavel apartamento à Rua Barão de Jaguaribe 133, apartamento 303, com saleta, boa sala, 2 quartos, dependencia de empregada, banheiro completo com diversos armarios, cozinha com armarios e entrada de serviço, área com tanque, coradouro ladrilhado, cortinas "Paramount", pintado, dedetizado e com duas caixas dágua, particular. Aluguel — Cr$ 4.200,00. Telefones 52-3133 e — 25-2293. Aberto de 13 às 17 e aos domingos de 9 às 12 horas. (25012) 12

IPANEMA — Aluga-se ou vende-se magnífica residência em centro de terreno à Avenida Epitácio Pessoa. Tratar diretamente com o proprietário pelo telefone 27-1483. (25014) 12

RUA ALMTE. SADDOCK DE SA 254 — Em moderno edifício, construído sôbre pilotis, alugam-se luxuosos apts. com hall, grande living, jardim inverno, 3 dormitórios, armários embutidos, 2 banheiros sociais, espaçosa cozinha com 2 pias, água fria e quente, terraço serviço revestido de azulejos, instalação para máquina de lavar roupa, WC empregada com água quente, quarto empregada com armário e abrigo para automóvel — Cr$ 9.000 e 10.000,00 — Chaves com zelador — Administradora Nacional — Av. Presidente Antonio Carlos 615 — 2.º pav. — Tel. 42-1314. (22092) 12

LOJA — Ipanema — Aluga-se uma loja de 196 m2 na Rua Visconde de Pirajá, 511-A, primeira locação. — Tratar pelo tel. 43-9013 ou 27-8655. — sr. ERICH. (25024) 12

APTº. — Ipanema. Aluga-se um com 2 quartos, sala, banheiro, cozinha e área, quarto e banheiro de empregada. Rua Barão da Tôrre, 133, aptº. 104. Ver no local c| o atual ocupante. Desocupado dia 10 dêste. Tratar pelo tel. 43-0406. Aluguel Cr$ .... 4.500,00 mensais com fiador.

IPANEMA — Aluga-se o magnífico aptº. 501 da R. Visconde de Pirajá, 589, c|3 quartos, sala, cozinha, banheiro completo ,dependências de empregados, tôdas as peças amplas, chaves com porteiro. Tratar Av. Erasmo Braga, 299, 5.º, s|503. Tel.: 42-4686. (15554) 12

IPANEMA — Aluga-se ampla e confortável residência, para família de tratamento perto do Country Club. Ver a Rua Prudente Moraes 1474. (25040) 12

IPANEMA — Aluga-se quarto de frente em resid. familiar à moça distinta. Inf. 27-5649. (25034) 12

IPANEMA — For rent apartament 2 — 3 rooms, fully furnished. Ideal for couple, beautiful beach view. Very quiet. Call Nice, 27-0321. (24046(12

ARPOADOR — Apartamento, Aluga-se com sala, 3 quartos, 2 varandas, grande banheiro em cor e copa, cozinha, dependencia de empregado e garagem. Ed. de 8 pavimentos, muita agua. Ver e tratar a Av. Rainha Elizabeth 688, apto. 101. (14589) 12

Jardim Botânico

RUA ENG. PENA CHAVES 155 — Magnífica residencia, 2 pavtos., living, sala de jantar, sala de almoço, 5 quartos, banheiro, cozinha, dep. empregada, abrigo para automóvel, quintal, água em abundância — Cr$ 10.000,00 — Chaves no n. 165 — Administradora Nacional — Av. Pres. Antonio Carlos 615, 2.º pav. — Tel. 42-1314. (22090) 14

ALUGA-SE a casal de fino tratamento, em Edifício de esmerada construção, otimo apartamento com 3 quartos, sala, cozinha, banheiro em côr, area com tanque, depend. empregados, garagem ao nivel da rua. Ver e tratar no local á rua Araucaria n. 141, apt. 302 (Jardim Botanico — transversal a Maria Angelica) ou pelo telefone 23-4536 com Leopoldo Cunha. Aluguel Cr$ 5.000,00. (16351) 14

JARDIM BOTANICO — Alugamos na Rua Visconde da Graça 169, o apartamento 202 de 3 quartos, sala, banheiro, cozinha e dependencias de empregada. Aluguel 4.500,00. Ver no local e tratar com Imobiliária Cintra de Oliveira. Tel. 43-1981. (8912) 14

Laranjeiras

ALUGA-SE — Excelente apartamento com vasto salão, 3 quartos, garagem, dependências para empregados, à Rua Presidente Carlos de Campos, 300 — apto. [illegible]01, em frente ao Palácio Guanabara, Trata-se pelo fone 47:7032. (26932) 16

LARANJEIRAS — Aluga-se ótimo apartamento 201 à Rua Soares Cabral, 11, com: sala, 2 quartos, cozinha, banheiro em côr com box, dep. de empregada e área com tanque. — Chaves com o sr. Antônio no º 37 — Casa 10. Tratar Banco Irmãos Guimarães-Adm. Bens — Rua Quitanda, 80 — Telefone 52-4165. (25057) 16

ALUGA-SE sem móveis um quarto de frente com banheiro e entrada independente para 2 senhores ou rapazes de respeito — Preço a combinar. — Rua das Laranjeiras 343 — Apartamento 301. (25044) 16

LARANJEIRAS — Aluga-se quarto mobiliado ambiente familiar para senhor ou senhora, 2 rapazes ou 2 moças, tel.: 25-6730 — Ruben Dário 22 — Apartamento 102. Antiga Tibagy. (24051) 16

ALUGA-SE primeira mão o apartamento n.º 302, de frente, edifício "Anadia", situado à Rua General Glicerio, n.º 163, podendo ser visto no local. — Trata-se pelos telefones: ... 43-4850 e 38-9901, com o sr. VINICIUS. (12717) 16

Leblon

LEBLON — Aluga-se, de frente o apto. 204 da rua Humberto de Campos 756, com sala, quarto, banheiro, cozinha e área com tanque — Alug.: 3.500,00 — Ver no local; chaves no apto. 404 — Tratar na CIVIA. — Trav. do Ouvidor 17-loja — Telefone 52-8166. (24078) 17

LEBLON — Apartamento aluga-se o pequeno apartamento 406 da Rua Carlos Gois 30. Chaves com o porteiro.

ALUGA-SE ótimo apartamento com 3 quartos, sala, cozinha, banheiro e dependencia de empregada. Ver a Rua Ardiria, 48, aptos. 202 e o 301 — Tratar na EBIL — Empresa Brasileira de Imoveis S. A. sito à Rua Senador Dantas, 74, 12.º andar, ou pelo tel. 52-9059 das 9 às 12 e das 14 às 18 horas. (21053) 17

ALUGA-SE — Apartamento da rua Carlos Gois 13, apto. 201, Leblon, com três quartos, sala, saleta, banheiro e demais dependências. Tratar no mesmo local no apto. 203. (19209) 17

Santa Teresa

RUA DIAS DE BARROS 55, apto. 2 — Ao lado da estação Curvelo — Maravilhosa vista sôbre a baía — Aluga-se apto. completo, reformado, com 2 salas, 3 quartos, dep. empregada, despensa, banheiro completo, grande cosinha, área com tanque — Cr$ 8.000,00 — Chaves no apto. 1 — Administradora Nacional — Av. Pres. Antonio Carlos 615. 2.º pav. — Tel. 42-1314. (22094) 23

Tijuca

TIJUCA — Aluga-se o magnífico aptº. 202 da R. Adolfo Mota, 78, com sala, saleta, copa, banheiro completo, cozinha, 2 quartos, dependências de empregados. Tratar Av. Erasmo Braga, 299, 5.º ,s| 503. Tel. 42-4686.

ALUGA-SE a casa n. IV da Rua Barão de Mesquita, 117 junto ao Colégio Militar, com sala, 2 quartos, cozinha, banheiro e pequena área. Chaves no 119 terreo. Tratar no local. (05884) 27

TIJUCA — Aluga-se ótima casa de 2 pavtºs., com 4 qts., 2 grandes salas, saleta de almôço, 2 varandas, dependências completas de empreg., grande quintal, garage com quarto, cozinha e banheiro completos. Ver no local. Rua Marechal Trompowsky, 116, chaves ao lado (Rua Amoroso Costa, 26). Tratar na Rua Debret, 23, 11.º and., s| 1111/15. Tel.: 42-8271. (39644) 27

ALUGA-SE ótima casa à rua Uruguai n. 87-A, casa 3, com dois quartos, sala, cosinha, banheiro, área com tanque e dependencias de empregada — Aluguel: Cr$ 3.700,00 — Tratar Seção de Locações — Av. Erasmo Braga n. 255-A — Telefone 52-3833 ramal 41 — Chaves no local. (22100) 27

RUA PROFESSOR PINHEIRO GUIMARÃES 32-B, apto. 201 — Frente, ampla sala, varanda, 3 quartos, banheiro, cozinha, banh. empregada área — Cr$ 4.800,00 — Chaves no ap. 202 — Administradora Nacional — Av. Pres. Antonio Carlos 615, 2.º pav. — Tel. 42-1314. (22089) 27

TIJUCA — Aluga-se o ótimo apto. n. 203 da Rua Alm. Cockrane, 187, com 1 salão, 3 quartos, garage e dependências. Ver com o porteiro e tratar na Caixa de Construções de Casas do Ministério da Guerra. Tel. 42-2290, das 12 às 17 horas. (05971) 27

ALUGA-SE à Rua Haddock Lobo, 408, apartamento 6 esquina Tenente V. Boas, com 3 quartos, s. jantar, saleta, banheiro e cozinha completa, área de serviço e tanque. Ver das 9 às 16 horas, tratar Largo da Carioca, 5, sala 517 tel. 32-6753 e 22-3361. (25015) 27

Subúrbios da Central

TODOS OS SANTOS — Aluga-se magnífica casa, c|3 quartos, 3 salas, cozinha grande, banheiro completo, c| box, fogão à gás e varanda espaçosa, à Rua Getúlio, 415, chaves na mesma rua n.º 431, com Sr. Jorge. Tratar Av. Erasmo Braga, 299, 5.º, s| 503. Tel.: 42-4686. (15556) 29

MEIER — Rua Souza Aguiar n. 107, apto. 102 — Amplo, sala, 2 quartos, banheiro completo, cozinha, pequeno quintal — Cr$ 2.700,00 — Administradora Nacional — Av. Pres. Antonio Carlos 615, 2.º pav. — Telefone: 42-1314. (22087) 29

ALUGA-SE, primeira locação, jardim, varanda, 2 quartos, sala, banheiro, cozinha quintal — Ver no local com o vigia, farta condução, ônibus em Cascadura, Engenho de Dentro, Meier, Praça Mauá — Ver à Estrada do Engenho Novo 341, bem em frente da estação do elétrico da Central, saltar estação de Anchieta — Tratar 32-7945 ou rua Candido Benicio 314. (25073) 29

ALUGA-SE casa com 2 quartos, sala, cozinha, banheiro, varandinha e quintal à Rua Pôrto Alegre, 50. — A casa está sendo pintada e reformada. Pode ser vista a qualquer hora. Aceita-se depósito em dinheiro, sem fiador, desde que o inquilino ofereça informações seguras a seu respeito. Tratar na Av. Nilo Peçanha, 12, sala 1205/6. (23007) 29

Subúrbios da Leopoldina

BRAZ DE PINA — Aluga-se uma ótima casa, com sala, quarto, cozinha, banheiro, ótima área tôda coberta. Ver à Rua Marary, 12, chaves ao lado. Tratar Av. Erasmo Braga, 299, 5.º, s|503. Tel.: 42-4686. (15557) 30

LEOPOLDINA — PENHA — Alugam-se apartamentos em 1a. locação, à R. Piquet 33-F (lado direito) — Ver no local e tratar na Construtora L. Martins S. A. — Rua México 11, sala 502 — Tels. 22-1055 e 52-3873. (24092) 30

Sub. da Linha Auxiliar

MARIA DA GRAÇA — Aluga-se 2 lojas de esquina, á rua Pires de Carvalho, 433, e travessa Santa Cruz, 245, em frente á estação. Tratar e inf. Av. Gomes Freire, 450. Tel. 52-3039.

Ilhas

ILHA DO GOVERNADOR — JARDIM GUANABARA — Aluga-se otima casa, à rua Uçá, 105, centro de terreno, excelente para descanso, próxima da praia, com três quartos, sala de visita, sala de jantar, cozinha e copa, varanda, banheiro completo, com box e água quente, sendo amplas tôdas essas peças; banheiro de empregada, grande quintal, plano com árvores frutíferas; galinheiro, jardim, abundância dágua e fácil transporte. A referida rua é asfaltada e plana. Ver e tratar só de têrça-feira, em diante, das 12 às 18 horas. Aluguel Cr$ 6.000,00. (5856) 34

Petrópolis

PETROPOLIS — Aluga-se uma casa perto da Matriz. Informações tel. 45-6492 das 7 às 10. (24042) 35

ALUGA-SE — Apartamento, quarto, kit banheiro. Rua Oscar Weinschenk nº 6. — Cr$ 2.300,00 defronte Museu Imperial. Ver ali com Gabriel. — Tratar fone 57-1012. (23019) 35

ESTAÇÃO DE GOVERNADOR PORTELA — Est. do Rio. Aluga-se ótimo sitio de 1 alqueire de terra, com casa nova composta de 2 quartos, 2 salas, banheiro e cozinha. Tratar na EBIL, Emprêsa Brasileira de Imóveis S. A., sito à Rua Senador Dantas, 74, 12.º and., ou pelo Tel.: 52-9059 das 9 às 12 e das 14 às 18 hs. (21054) 38

Casa Estacio

Transpassa-se contrato de casa térrea e de frente, na Rua COLINA 51. Serve para depósito de mercadorias leves e ainda para moradia. Também se faz novo contrato longo com o proprietário. Ver no local e mais informes com o proprietário na Rua CONCEIÇÃO, 26, Sala 1. (22056) 38

CASA — POSTO 6

ALUGA-SE — Centro de terreno, assobradada. No terreo: hall, sala de jantar, almôço, copa. Em cima: ótimo dormitório, mais dois quartos. — Grande quintal com dois bons quartos. Ver diàriamente das 14 às 17 horas. Rua Bulhões de Carvalho n.º 58. COPACABANA. (25025) 38

APARTAMENTO

Preciso urgente com telefone, em Ipanema ou suas proximidades. Negócio diretamente com proprietários. 47-2526 de preferência após às 12 horas. (23012) 38

QUARTO NO CENTRO

Precisa-se quarto mobilado para casal residente no interior, em apartamento no Centro da Cidade. Cartas para c. deste Jornal n.º 24.073. (24073) 38

SANTA TERESA
Rua Almirante Alexandrino 538,

APTO. 201. — Transfere-se contrato de lindo apartamento, grande, arejado e com fartura d'água. Ver no local. — Aluguel Cr$ 6.000,00. (23034) 38

LOJA NO CENTRO

Traspassa-se o contrato de loja própria para restaurante, cartório ou varejo, à Rua do Rosário. Informações pelo telefone 43-9010. (23006) 38

LOJA -- IPANEMA
PERTO PRAÇA GENERAL OSÓRIO

Aluga-se à Rua Visconde Pirajá n. 217, com 185 m2 de área. Trata-se 22-1468 ou 27-2319. Lopes. (23005) 38

SOBRADO — CENTRO

Salão corrido com 200 metros quadrados à Rua da Quitanda, entre 7 de Setembro e Assembléia. Tratar com o próprio — Telefone: 42-8875 e 32-1090. (33699) 38

ALUGA-SE -- LOJA

Na Rua Visconde de Pirajá, 261 com 100 m2 de área util, fino acabamento. Tratar na IMOBILIARIA LEMOS LTDA., à Av. Nilo Peçanha, 26, sala 702. Tel.: 22-2483 e 42-9506. (293) (14714) 38

CASTELO - ALUGA-SE
GRUPO DE SALAS

A Avenida Presidente Roosevelt n.º 39, Edifício Portugal, 7.º andar, salas nºs. 704-705-706-711-712 e 713, tratar diariamente das 8 às 14 horas na Portaria do Edifício, com o Sr. Barreto. (14650) 38

MÓVEIS E DECORAÇÕES

VENDEM-SE — magníficos móveis, em perfeito estado. Living, Dormitório, tapetes, abat-jours, quadros, peças avulsas. Preços excepcionais, devida a mudança. Vêr a Av. Copacabana, 959, apto. 1104, das 12 ás 17 horas. (41813) 83

POR PREÇO DE OCASIAO — Vende-se uma mobilia propria para quarto de mocinha, tendo 1 armario com 2 metros e quarenta de comprimento, linda penteadeira com espelho redondo mocho, mesa de cabeceira e mais uma mesinha muito original c| cinco gavetinhas e ainda um radio-vitrola originalissimo movel de imbuia, com lugar para guardar discos, sendo automatica a vitrola. Moveis de finíssimo acabamento, feitos na melhor marcenaria do Paraná. Marcar hora pelo telefone 45-3272. (19186) 83

MOVEIS antigos concerta oficina especializada. Rua Barão de Ipanema, 16 apt. 102. Copacabana. (22004) 83

MOVEIS — Vende-se dormitório completo 11 peças, chipendaille, cor escura por motivo de viagem. Preço Cr$ 15.000,00. A vista ou a prazo. — Favor telefonar para 22:2970 — 28:1502. (25018) 83

VENDE-SE um armário, 1 cama com colchão de molas, duas cadeiras e duas mezinhas de cabeceira — 5.000 cruzeiros. Usados, marca Drago, Tel. 37-5747. Toneleiros 162, aptº. 3. (23031) 83

MOBILIA de quarto de criança — Vende-se com 1 cama de grades e armario. Mandada fazer de encomenda. R. Nascimento Silva, 287. (22109) 83

IPANEMA — Por motivo de mudança, vende-se alguns objetos, mesas de escritório, malas grandes, sendo uma de cabine, banco para roupa servida, etc. Vêr à rua Prudente de Morais, 1474. (25041) 83

PEROBA MARFIM

Guarda-vestidos, cômodas, 2 mesinhas cama de casal e espelho

Cr$ 11.500,00

FACILITA-SE O PAGAMENTO
VENDE-SE PEÇAS AVULSAS E ARMÁRIOS DE TODOS OS TAMANHOS.

MÓVEIS CASTIÇO
RUA DO CATETE N.º 164 (Em frente ao Palácio) (83492) 83

VENDE-SE Rádio-Vitrola "INVICTUS", móvel moderno, pràticamente novo, de 8 válvulas, com toca-discos automático, long-play, agulha permanente para 10 discos. Vêr à rua Dias Ferreira, 521, aptº. 301, (Leblon), das 18 às 20 hs. Tel. ..... 47-7742. Aceitam-se ofertas. (23029) 83

VEND-SE 2 estantes para livros com um interessante bar e 1 sofá do mesmo conjunto. Moveis mandados fazer de encomenda. Rua Nascimento Silva 287. (22108) 83

COMPRAM-SE moveis, casas e apartamento completos, Chamados para Fernando 32-6266. Atende-se com urgencia. (24088) 83

MOBILIA — Sala de jantar estilo francês, vende-se. Telefone 57-8582. (22073) 83

MESA americana, rústica com 4 cadeiras, aumento dos lados, tampo de vidro. Vende-se por Cr$ 4.000,00 — Tel. 42-9604. (59241 83

LUSTRA-SE

Móveis, repasse em salas e dormitórios, pinta-se e patina. TAVARES — Tel.: 52-9872. (21034) 83

SALA DE JANTAR EM SUCUPIRA

Vende-se: Buffet, Cristaleira, Bar, 12 cadeiras, Mesa Elástica. Nova. — Preço: Cr$ 40.000,00. Informações pelo telefone: 37-6295, das 19 ás 21 horas. (05800) 83

COMPRAM-SE MOVEIS
Telefone: 28-6721. (20011) 83

ESTOFADOR

Reformas em geral, executa qualquer serviço do ramo, com a máxima perfeição e garantia. Orçamento sem competidor. Atende a domicilio e na oficina em qualquer bairro. Tel. 26-2588. (01007) 83

MÓVEIS FINOS

Sala jantar, entalhada do Paraná, e quarto casal, usados. Vendem-se também peças avulsas. Preços de oportunidade. Rua Domingos Ferreira 92 — Apart. 702. Tel.: 57-1112 - Copacabana. (15269) 83

SOFÁ CURVO

Vende-se bonito sofá para três ou quatro pessoas por preço baratíssimo — Ver à Rua Barão de Jaguaribe, 247 (IPANEMA). (21035) 83

SALA JANTAR

Vende-se mobilia com 9 peças incluindo mesa de estender. Cr$ ...... 4.000,00. Ver sòmente das 8 às 12. — R. Maia Lacerda 48, Ap. 301, Estácio. (25032) 83

Estofador

ATENDE-SE A DOMICILIO. 26-1467. — FERREIRA. (5859) 83

VENEZIANAS!!!

Conserta-se cordas, cadarços e tudo concernente á êste ramo. Executo com perfeição e presteza. Se V. S. quer bombeiro ou eletricista, laquear móvels? Telefone o quanto antes. Orçamentos grátis. Disponho de pessoal competente. — ORGANIZAÇAO NEOL LTDA. — Rua Humberto de Campos, 812. Tel. 27-1343 - 47-3200, Sr. Oliveira.

PENSÕES E HOTÉIS

HOTEL VALE DO SOL

Corrêas — Telefone 123 — Rio 22-3901 — 43-6138. Piscina, play-ground, cavalos, basquete e volibol — Só apartamento. (23037) 85

COMPRA E VENDA DE PRÉDIOS E TERRENOS

Centro

APTO. NO 6.º ANDAR, frente para Andradas no Patriarca. — Eng. TITO LIVIO vende, 247 mil de entrada e 153 mil em prestações de 1.530 ao LAR BRASILEIRO. — Vendo outros com frente para Rosário — 42-1769. (15393) 100

APTO. NA RUA TAYLOR, em andar alto de frente com sala e quarto separados, varanda, cozinha e banheiro. Eng. TITO LIVIO vende, 150 mil de entrada e 210 mil a combinar. — Av. Rio Branco, 134 — 42-1769 e 52-7736. (15392) 100

CINELANDIA — Vende-se, rua Alvaro Alvim, de frente, andar alto, entrega imediata, duas salas de 3,75x4,20 cada uma, sanitário e depósito. Grande financiamento em 10 anos. — Tratar com MAD ABOU, de 9 horas a meio-dia. 25-0095. (20063) 100

LOJAS — Compram-se prontas ou final de construção que sejam bem localizadas nos bairros do Centro, Catete, Botafogo, Copacabana, Ipanema e Leblon — Negocio rapido — Detalhes para ENIR LTDA. — Av. Graça Aranha 416 — 8.º salas 818-819 — Tels. 42-9012 — 32-7645. (15599) 100

ESPLANADA DO CASTELO — Vende-se belissimo grupo à Rua Debret n.º 23, composto de três salas e sanitário próprio. Tratar pelo telefone 43-8218. (22021) 100

CENTRO — Vendo Ex-Pálace Hotel apt°. com 3 quartos, sala, kitch e banheiro, próprio para consultório, escritório ou residência, andar alto o apt°. tem frente para Av. Rio Branco e Almirante Barroso. Tratar fone 52-1725. (23022) 100

CENTRO — Vendo prédio Av. Marechal Floriano grande loja e 2 pavimentos, entrega imediata. Tratar fone 52-1725. (23025) 100

CENTRO — Cr$ 320.000,00. — Entrega imediata. — Vende-se apartamento de frente novo, tendo sala, quarto, banheiro e kitchenete. Sinal de 100.000,00, 140 financiados em prestações de 2.022,00 e 80.000,00 facilitados. Tratar com PINTO LIMA — Tel. 32-7536. (41812) 100

APARTAMENTOS NO LARGO DE S. FRANCISCO, desde 380 mil, sendo 178 mil em prests. de 1.780,00. Eng. TITO LIVIO vende, no ed. Patriarca, novos, de frente, para escritório ou moradia. Av. Rio Branco, 134 — 42:1769. (15395) 100

CENTRO. Loja — R. Riachuelo 360 A. Vendo, vazia, otimo local, 3 portas, de aço, sanit. completo, area 65,m2, prédio novo. Cr$ 850.000. Tel. 42:1473. Salvini. (25016) 100

SALAS DE ESCRITORIO — Compra-se no Centro, dando-se como sinal de pagamento confortavel apto. de 2 quartos, sala, etc., em Teresópolis. Trata-se tel. 57-0060. (73537) 100

CENTRO — Vendemos para entrega em dezembro, no Edifício Itu, na Rua 13 de Maio, escritório com 2 amplas salas e 1 de espera, armários embutidos, banheiro e Kitch. Preço de Cr$ 650.000,00 com Cr$ 310 mil de entrada, Cr$ 180.000,00 a combinar e Cr$ 170.000,00 financiados em 10 anos. Tratar exclusivamente com a Imobiliária "Lif" Ltda. Av. N. S. de Copacabana 661, 2º and. de frente, sls. 201 E e D tels. 37-4635 e 57-4515 — Centro Rua 7 de Setembro 66, 12º and. tel. 22-9392. Atende-se diàriamente inclusive aos domingos. (5983) 100

Botafogo

ATENÇÃO! — 3 quartos. Vende-se, em Botafogo, pronto para habitar, tendo ainda sala, banheiro completo, cozinha ampla, área de serviço c/ tanque e garagem. Ver à rua Macedo Sobrinho, 53, apto. 301, com elevador. Preço: Cr$ 950.000,00, com financiamento de Cr$ 320.000,00, facilitando-se grande parte. — Tratar com ORLANDO ou FONTES, av. Nilo Peçanha, 26, s/ 901-8. Tel. 42-7367. (21044) 400

BOTAFOGO — Vende-se apto. de 2 quartos, sala, banheiro completo, ampla cozinha, área de serviço c/ tanque, deps. de empregada e garagem. Preço a partir de Cr$ 620.000,00, com grande parte financiada e facilidades. Ver à rua Macedo Sobrinho, 53, os aptos. 304 e 301. — Tratar com ORLANDO ou FONTES, Av. Nilo Peçanha, 26, s/ 901-8. Tel. 42-7367. (21043) 400

BOTAFOGO — Apto. com 2 salas e 2 quartos e dependencias — Vendo com entrada de 100 mil cruzeiros, p/ entrega em 10 meses aproximadamente — Ver à Rua Senador Vergueiro 207 — Tratar com o proprietário à Rua da Assembleia 67 — 4 — Telefone 22-0560. (14588) 400

BOTAFOGO — Vendemos apartamento em final de construção, com sala e quarto conjugados, banheiro e pequena cozinha. — Andar alto. Preço Cr$ 240.000,00, sendo Cr$ 100.000,00 à vista, parte facilitada e o saldo em 5 anos, em prestações de Cr$ 1.483,00 mensais. Informações: Cia. Imobiliária Santa Cruz — Avenida Graça Aranha, 182 — 3.º andar — Tel. 32-4040. Fundada em .. 1891.

BOTAFOGO — Vendemos apartamento, vazio, com boa sala, 2 quartos, banheiro com box, cozinha, dependências para empregada e garagem. Construção recente. Preço Cr$ 600.000,00; sendo Cr$ 200.000,00 à vista, parte facilitada e parte financiada em 8 anos. Informações: Cia Imobiliária Santa Cruz — Avenida Graça Aranha, 182 — 3.º andar — Tel. 32-4040. Fundada em .. 1891. (42535) 400

BOTAFOGO — Em início de incorporação, vendemos pequenos mas espaçosos apartamentos de sala e quarto separados, jardim de inverno, banheiro completo e cozinha. Magnificamente situados, na esquina da Rua Marquês de Olinda com Rua Mundo Novo, em frente aos amplos jardins da Casa de Saúde Dr. Eiras. Preço fixo; sem reajustamento, a partir de Cr$ 215.000,00. Sinal Cr$ 11.250,00; Cr$ 58.250,00 facilitados e os restantes 70% financiados em 78 prestações a partir de Cr$ 2.250,00, sem juros. Construção e incorporação da EDIBRA S. A. Vendas exclusivas Imobiliária "Lif" Ltda. Av. N. S. de Copacabana 661, 2º and. de frente, salas 201 E e D. Tels. 37-4635 e 57-4515. Atende-se diàriamente até às 20 horas inclusive aos domingos. No centro: Rua 7 de Setembro 66, 12º and., sala 1206 — Tel. 22-9392. (5981) 400

BOTAFOGO — Vendo na Rua Bambina, 70, prédio antigo, vazio, para construção imediata, com planta aprovada para 4 pavimentos, 25 apartamentos, sendo os da frente com 3 quartos e os demais com 2 quartos, sala, cozinha, banheiro completo e dependencias de empregada, medindo o terreno 14,50x52,00. Preço — 2.500.000 cruzeiros, sendo 50 por cento à vista e o restante a combinar. Plata e outras informações com o proprietário, sr. Mário Rei, na Av. Rio Branco, 137, 1.- andar, sala 113. Telefones 22-6400, 22-5536, e 47-3221. (06785) 400

BOTAFOGO — Compra-se terreno construção de residencia, dando-se como sinal de pagamento, confortavel apto. de 2 quartos, sala, etc. em Teresopolis. Tratar tel. 57-0060. (73538) 400

ANDARAÍ — Duas residencias — em terreno de 20,00 m. de frente, constando cada uma de: 3 salas, 5 quartos, banheiro, cozinha e dependencias de empregada. Ocupadas com contratos vencidos. (Aluguel de Cr$ 9.800,00). Preços: Cr$ 1.500.000,00 tendo Cr$...... 765.000,00 financiado em 15 anos. CIVIA — Travessa Ouvidor n. 17, 2º (Secção de Vendas). Telefone: * 52-8166, de 8,30 às 18,00. (42521) 300

APARTAMENTO COM 80 % FINANCIADO EM 10 ANOS — Para entrega desocupado, otimo apartamento de frente, constando de: 1 sala, varanda envidraçada e com persianas, 3 quartos, armario embutido, banheiro completo, cozinha, quarto e dep. de empregada. Preço: Cr$ 700.000,00 com sinal de Cr$ 140.000,00 e o restante financiado em 10 anos. CIVIA — Travessa Ouvidor n. 17, 2º (Secção de Vendas). Telefone: * 52-8166, de 8,30 às 18,00.

PARA ENTREGA IMEDIATA — Apartamento vago, de frente, situado em rua transversal a São Clemente e muito proximo ao Colegio Santo Inacio, terreo, constante de: 1 sala, 3 quartos, banheiro completo, cozinha, quarto e dep. de empregada, area de serviço. Preço: Cr$ 650.000,00 com 50 % financiado em 10 anos. — CIVIA — Travessa Ouvidor n. 17, 2º (Secção de Vendas). Telefone: * 52-8166, de 8,30 às 18,00. (42852) 400

TERRENO — Compra-se em Botafogo ou Laranjeiras terreno plano de aproximadamente mil metros quadrados, frente de cêrca de vinte metros, não importando que tenha casa velha. Negócio direto pagamento à vista. Ofertas ao sr. Lobo, pelo telefone 45:2211. (24014) 400

RUA MIGUEL PEREIRA — 2.000.000 — Palacete vazio — 4 qtos, 2 banhs. 3 salas — copa — coz. — Jardim — Garage — quintal — Facilito — Chaves Corretor Ramos da Lagoa, 26:7578. (25020) 400

BOTAFOGO — Vende-se o apartamento 702, da Praia de Botafogo, n. 422, composto de hall de entrada, grande living, sala de jantar, três quartos, dois banheiros sociais, cozinha, quarto e banheiro de empregados, área de serviço e garage. Visitas pela manhã. Tratar com C. I. C. A. à Avenida Venezuela n. 27, salas 818-22 Telefone 42:8218. (22020) 400

BOTAFOGO — Vendo, à rua Visconde de Ouro Preto, predio velho construido em terreno de 10 x 39 metros — Preço Cr$ 1.550.000,00 — Inf. pessoalmente à Avenida Nilo Peçanha, 26 — 11º — sala 1112. (25076) 400

PREDIO DE APTOS — Vende-se acabado de construir com 16 aptos. 8 pav. sobre pilotis, os aptos. de frente com 3 qtos. 2 salas, dep. emp. os de fundos com 2 qs. dep. etc. — Preço 13.000.000,00. Rua Assunção perto de Marquês de Olinda — Mathias — Tel. 38-8977 e 42-8683. (5895) 400

Catete

CATETE — (TERRENO) — Vende-se proximo ao Largo do Machado em rua residencial, com casa velha e vazia, pronto para receber construção de 10 pavimentos, medindo 8,47 x 48,00 e já com um estudo para 20 apartamentos. Preço Cr$ 2.500,00 com alguma facilidade de pagamento. — (Aceita-se permuta por imoveis prontos de preferencia lojas. Maiores detalhes, plantas e visitas exclusivamente com a ENIR LTDA. — Av. Graça Aranha 416 — 8.º salas 818-819 tels. 42-9012 — 32-7645. (15586) 500

CATETE — Vende-se, em primeira locação, acabamento primoroso, edifício construído sôbre pilotis, os apartamentos ns. 102, 701, 702, 704, à r. Arthur Bernardes, 21, c/ sala, 3 quartos, cozinha, banheiro completo em côr, área, dependências de empregados, garagem, peças espaçosas. Chaves com porteiro. — Tratar av. Erasmo Braga, 299, 5.º, s/ 503. Tel. 42-4686. (15551) 500

CATETE — Vende-se em primeira locação, acabamento primoroso, Edifício construído sobre pilotis, os apartamentos ns. 401 a 404, 302 e 304, à rua Arthur Bernardes n. 21 c/ sala, 3 quartos, cozinha, banheiro completo em côr, area, dependencias de empregados, garagem, peças espaçosas. — Chaves com porteiro. Tratar Av. Erasmo Braga, 299, 5º, s/ 503. — Tel.: 42-4686. (15546) 500

VENDE-SE à rua do Catete, 181 ao lado do Palácio, grande prédio com 63 metros de fundos, vazio, loja e sobrado, para Agência do Banco ou qualquer comércio. Aberto das 9 até 10 h. depois. As chaves para vêr com o proprietário. Tel. ...... 25-9876. — Base quatro milhões, aceita-se parte de pagamento — Apartamento Zona Sul. (22058) 500

CATETE — Vendemos apartamentos de frente no edificio Taquarembó à rua Bento Lisboa 12|14, com sala, 2 e 3 quartos e dependencias a partir de Cr$ 620 mil com entrada de 10 por cento. Maiores detalhes e plantas a Av. Pres. Antonio Carlos 51 — sala 602 — telf.: 52-1969 e 52-2687. (417827) 500

CATETE — Rara oportunidade — Vendemos excelentes apartamentos à Rua Bento Lisboa, para serem entregues dentro de 4 meses, compostos de saleta, quarto, vestibulo, banheiro e cozinha americana. Preços de Cr$ 240.000,00, com apenas .... Cr$ 30.000,00 de entrada, parte facilitada e grande parte financiada após as chaves, sem juros. Construção da EDIBRA S. A. Ver no local na Rua Bento Lisboa 89 e tratar exclusivamente com a Imobiliária "Lif" Ltda. — Av. N. S. de Copacabana 661, 2º and. de frente, salas 201 E e D tels. 37-4635 e 57-4515 e no centro à Rua 7 de Setembro 66, 12º and. sala 1206 tel. 22-9392. Atende-se diàriamente até às 20 horas, inclusive aos domingos. (5984) 500

Copacabana

COPACABANA — Vende-se ótimos aptos. de 2 salas, 3 quartos, dois banheiros, dep. empregada e garage. 1 por andar, construção de luxo. Ver à rua Raul Pompéia 196, 2º e 5º andares. Tratar diretamente com WALDEMAR DONATO, à rua Rodrigo Silva, 18 — 5º, sala 504. tel. 52-2458. (25070) 700

COPACABANA — Vende-se à Avenida Copacabana, 1.246, apto. 601, frente, com hall, jardim de inverno, 2 salas, 4 quartos, varanda envidraçada, 2 banheiros em cor, ampla cozinha e demais dependências, inclusive garagem. O apto. está atapetado, possui lustres e espelhos. — Preço Cr$ 1.250.000,00 com parte financiada. Chaves no local a partir das 16 horas. Outras informações na ICISA, à Av. Venezuela, 27, 8º andar, salas 812-14 Telefones 43-6463. (39755) 700

COPACABANA — Vendemos apartamentos junto à praia, lado da sombra, de frente, em construção, de quarto, sala, banheiro e kitchenete. Entrada de Cr$ 10.000,00 e o restante do preço em prestações mensais de Cr$ 5.000,00 sem juros. Av. N. S. de Copacabana, esquina da rua Djalma Ulrich. Theophilo da Silva Graça ou IMOBILIARIA LEMOS LTDA. à Av. Nilo Peçanha 26, sala 702. Tel. 22-2483 e 42-9506. (25078) 700

LIDO — Copacabana — Grande apto. alto, de frente, rua sossegada, lado da sombra, água em abundância, indevassavel e luz direta em todas as peças principais e secundárias. Ponto único no Lido, reunindo todos êstes requisitos à rua Felipe de Oliveira n. 36, composto de 2 salas, 3 quartos e amplas dependencias, 5 armarios embutidos com divisões internas. Plafoniers de Gesso — Agua quente na cozinha, banheiro de empregada e na varanda para máquina de lavar. Construção Freire Sodré — Elevadores Otis, para pronta entrega. Preço 940 mil cruzeiros, com financiamento diretamente do incorporador — Vende o Sindico, sr. PAULO — Tel. 37-2707 ou diretamente na obra entre 9 e 11 horas. (12792) 700

TERRENO — Copacabana — Vende-se, Bairro Peixoto, otimo terreno de 18 x 30, bem localizado. Preço Cr$ 3.000.000,00. Trata-se diretamente c/ proprietario: Tel.: 22-0022. (25053) 700

LIDO — Copacabana — Rua Felipe de Oliveira, 30, lado da sombra, água em abundância, rua sossegada. Em ponto privilegiado, uma excepcional oferta. Apartamento de frente, 120 metros quadrados, incluindo 30 m2 de varanda por toda a extensão da frente, composto de sala, dois quartos, grande cozinha, grande banheiro e amplas dependencias. Obra Freire & Sodré, a ser entregue o habite-se por êsses dias. 650 mil cruzeiros, com financiamento do incorporador. Vende o sindico Sr. PAULO, fone 37-2707 ou no local, entre 9 e 11 horas. (12791) 700

COPACABANA — Vendemos apartamentos de frente, com sala e quarto separados, à rua Ministro Viveiros de Castro, esquina de Belfort Roxo. Tratar à INCORPORADORA IMOBILIARIA MAZZA LTDA. Rua da Assembléia 67 — 3º andar. Telefones 22-7266 e 42-8070. (41834) 700

COPACABANA — POSTO 5 — Cr$ 450.000,00. Vende-se, em construção muito adiantada, esplendidos apartamentos todos de frente, 2 p/andar, tendo: sala e quarto (separados), varanda, banheiro completo c/box, cozinha completa, quarto e W empregada, área c/tanque. Construção de 1ª qualidade, Play-ground, Jardim para crianças. Fôro remido. Plantas e demais informações com PINTO LIMA, Av. Rio Branco 151, sala 403, tel. 32-7536. (41836) 700

COPACABANA — Otimo apartamento em construção adiantada à Rua Pompeu Loureiro, no 10º pavimento (de fundos), constando de: 2 salas, 4 quartos, 2 banheiros, cozinha, quarto e dependencias de empregada, garagem. Preço: Cr$ 1.250.000,00 com Cr$ 700.000,00 financiado em 15 anos, juros de 10 % ao ano. CIVIA — Travessa Ouvidor, 17, 2º (Secção de Vendas). Telefone: * 52-8166, de 8,30 às 18,00.

PARA ENTREGA DESOCUPADO — Apartamento de fundos, à Rua Santa Clara (em Edificio de esquina com Avenida Atlantica), constando de: Hall, ampla sala com cerca de 40,00 m2, 3 quartos, banheiro completo, cozinha, quarto e dep. de empregadas. Preço: Cr$ 1.000.000,00 com 50 % financiado. CIVIA — Travessa Ouvidor n. 17, 2º (Secção de Vendas). — Telefone: * 52-8166, de 8,30 às 18,00.

PARA PRONTA ENTREGA — Luxuoso apartamento de frente, em andar alto, situado à Rua Pompeu Loureiro e constando de: Saleta, sala de estar, jardim de inverno com piso em marmore rosa, sala de jantar, bar, 3 quartos sendo 1 com mais um vestiario e armario embutido, 2 banheiros sociais, copa, cozinha com vários armarios, quarto e dep. de empregada e garagem. Preço: Cr$ 2.500.000,00 com parte financiada. CIVIA — Travessa Ouvidor n. 17, 2º (Secção de Vendas). Telefone: * 52-8166, de 8,30 às 18,00. (42850) 700

COPACABANA — Vendemos ótimo apto. de frente, mobiliado, com grande de luxo, com 2 salas, 3 quartos, varanda em tôda a frente, grande cozinha, banheiro completo em cor, dependências de empregada e área com tanque. Preço Cr$ 1.950.000,00 com entrada de Cr$ 1.000.000,00 e o restante financiado. Informações com a Imobiliária "Lif" Ltda. Av. N. S. de Copacabana 661, 2º and., de frente, sls. 201 E e D tels. 37-4635 - 57-4515 — Atende-se diàriamente até às 20 horas, inclusive aos domingos e no centro, Rua 7 de Setembro 66, 12º andar, s| 1206. Tel. 22-9392.

COPACABANA — Vendemos para entrega em 6 meses ótimos apartamentos de frente, com sala, 2 quartos, banheiro e cozinha. Preço Cr$ 450.000,00 com sinal de Cr$ 50.000,00 Cr$ 160.000,00 facilitados e Cr$ .... 240.000,00 financiados em 40 prestações sem juros. Informações e vendas com a Imobiliária "Lif" Ltda. — Av. N. S. de Copacabana 661, 2º andar, de frente, salas 201 E e D tels. 37-4635 e 57-4515. Diàriamente até às 20 horas, inclusive aos domingos até às no Centro, Rua 7 de Setembro 66, 12º s| 1206, tel. 22-9392.

COPACABANA — Otima oportunidade — Vendemos excelentes apartamentos em final de construção, com vestibulo, 2 salas, 3 ótimos quartos, varanda, banheiro completo, copa-cozinha, grande área com tanque, dependencias de empregada e garage. Apenas dois por andar. Preço Cr$ 800.000,00 com uma parte grandemente facilitada até a entrega das chaves e o restante financiado em 5 anos. Tratar exclusivamente com a Imobiliária "Lif" Ltda. Av. N. S. de Copacabana 661, 2º and., de frente, salas 201 E e D. tels. 37-4635 e 57-4515 Atende-se diàriamente, inclusive aos domingos, até às 20 horas e no Centro à Rua 7 de Setembro 66, 12º and. sala 1206, tel. 22-9392.

COPACABANA — Otima oportunidade — Vendemos excelentes apartamentos na Rua Pompeu Loureiro, em construção adiantada, ultimo andar, com 4 quartos, 2 salas, 2 banheiros sociais, copa, cozinha, área com tanque, dependencias de empregada e garage. Construção de Pires Santos. Acabamento luxuoso. Prédio sôbre pilotis. Preço Cr$ 1.250.000,00 com Cr$ 700.000,00 financiados em 15 anos e o restante facilitado a combinar. Informações e vendas Imobiliária "Lif" Ltda., Av. N. S. de Copacabana 661, 2º and., de frente, sls. 201 E e D, tels. 37-4635 e 57-4515 Atende-se diàriamente até às 20 horas, inclusive aos domingos. No Centro: Rua 7 de Setembro 66, 12º and., s| 1206, tel. 22-9392.

COPACABANA — Oportunidade — Vendemos ótimos apartamentos em final de construção de sala e quarto, peças amplas, jardim de inverno, banheiro, cozinha, área com tanque e banheiro de empregada Preço ...... Cr$ 335.000,00 com Cr$ 100.000,00 de entrada a combinar e o restante financiados. Ver no local à Rua Pompeu Loureiro 138, apto. 406 e tratar exclusivamente com a Imobiliária "Lif" Ltda., Av. N. S. de Copacabana 661. 2º and., de frente, salas 201 E e D, tels. 37-4635 e 57-4515 Atende-se diàriamente até às 20 horas, inclusive aos domingos. No Centro: Rua 7 de Setembro 66, 12º and., sala 1206, tel. 22-9392.

COPACABANA — Oportunidade — Vendemos excelente apartamento na Rua Djalma Ulrich, de frente, pronto, entrega imediata, com 2 quartos, armários embutidos, sala, banheiro completo, cozinha, hall com "box" para geladeira, varanda envidraçada e tôdas as dependencias de empregada. Preço Cr$ 550.000,00 com Cr$ 320.000,00 financiados e o restante a combinar Informações e vendas: Imobiliária "Lif" Ltda. Av. N. S. de Copacabana 661. 2º and., de frente, salas 201 E e D telefones 37-4635 e 57-4515. Atende-se diàriamente até às 20 horas inclusive aos domingos. No Centro Rua 7 de Setembro 66 12º and. sala 1206 — Tel. 22-9392.

COPACABANA — Oportunidade — Vendemos excelente apartamento na Rua Bulhões de Carvalho ultimo andar em prédio a ser entregue até o fim do ano com deslumbrante vista composto de vestibulo quarto banheiro e Kitch. Preço de Cr$ ...... 240.00000 com grande financiamento sem juros. Detalhes e/ informações com a Imobiliária "Lif" Ltda. Av. N. S. de Copacabana 661 2º and. de frente, sls. 201 E e D tels. 37-4635, 57-4515. Atende-se diàriamente até às 20 horas inclusive aos domingos. No Centro Rua 7 de Setembro 66 12º andar tel. 22-9392. (5979) 700

COPACABANA — Vende-se à Rua Toneleros, 170, apto. 203 — c/sala, 4 quartos, cozinha, banheiro completo, dependencias de empregados, varanda, garage. Peças espaçosas c|armários embutidos, chaves c|porteiro e tratar Av. Erasmo Braga, 299-5.º s|503. Tel. 42-4686. (15547) 700

COPACABANA — Vende-se à Rua Barata Ribeiro, 232 — Apartamentos 204 e 704, acabamento de luxo e pintados a óleo, com quarto e sala separados, boa cozinha e grande banheiro. Ver no local e tratar Av. Erasmo Braga, 299-5.º s/503. Tel. 42-4686. (15552) 700

COPACABANA — Rua Domingos Ferreira 125. Vendo apartamento de quarto e sala conjugados, banheiro e cozinha, para entrega em 30 dias. Preço Cr$ 280 mil. Sinal Cr$ 150 mil e o restante facilitado. Tratar tel.: 42-7223 com o sr. Carlos. (05899) 700

COPACABANA — POSTO 6 — Rua Souza Lima n. 51 vende-se otimo apartamento alto um por andar, proprio para familia de tratamento por Cr$ 1.800.000,00 sendo o 40 % financiado. Ver no lugar e tratar com Quintino na rua Francisco Sá n. 61. (20014) 700

COPACABANA — Rua Francisco Sá n. 108 vendo por 950 mil cruzeiros apartamento frente com sala, tres quartos com armarios embutidos, magnificas dependencias, garagem. Financiamento de 50 %. Tratar com Quintino na rua Francisco Sá n. 61. (20013) 700

COPACABANA — Apartamentos de sala, quarto separado, banheiro e cozinha — Valorize e empregue bem as suas economias. Entrada 3 mil cruzeiros e o restante em prestações — SR. SIMÕES, Av. Antonio Carlos, 207 — 10.º — Sala 1002-C. (18157) 700

COPACABANA — AV. PRADO JÚNIOR — Vendemos apartamento ocupados, podendo ser entregues desocupados: um com 52 ms.2: outro 32 ms.2: com 1 sala, 1 quarto: 1 ante-sala, banh., armário e kitch. no 8.º andar. Cr$ 500.000,00 e Cr$ 420.000,00 — Rudolf Kater & Cia., Ltda., avenida Rio Branco, 173, sobreloja em frente à Galeria Cruzeiro. Tels. 42-4635 e 32-6545. (11938) 700

COPACABANA — Vende-se o magnifico apto. 1102 da R. Contante Ramos, 30 — com 2 quartos amplos, boa sala saleta, varanda envidraçada, banheiro completo em côr, boa cozinha, dependências de empregados, fogão de luxo, todo atapetado, boa parte financiada. Chaves com o porteiro. Tratar Av. Erasmo Braga, 299-5.º s|503. Tel. 42-4686. (15550) 700

COPACABANA — Vende-se os apartamentos ns. 103 e 203, do Edifício n.º 2.746, construção em pilotis, esmerada, 2 salas, 3 quartos, banheiro completo, cozinha grande, área, dependências empregados. Chaves com o porteiro. Tratar Av. Erasmo Braga, 299-5.º s|503. Tel. 42-4686. (15549) 700

APTO. NA AV. PRADO JUNIOR, de frente, andar alto, 150 mil de entrada, 48 mil a combinar e 132 mil em prestações de 2.800 c/qt. e sala separados, varanda, kitch. e banh. Engº TITO LIVIO vende, Av. Rio Branco 134 — 42-1769. (15485) 700

COPACABANA — Vendo apto. de frente, em final de construção c/saleta, sala, 2 quartos, cozinha, banheiro com box, área de serviço com tanque e banheiro de empregada — Preço Cr$ 492.000,00 com financiamento e facilidades. Tratar com JUVENCIO BARRETO JR. Rodrigo Silva, 18 10º andar grupo 1005. Tel. 22-7225. (16644) 700

COPACABANA — Vendo aptº. de luxo, entrega imediata, Rua Toneleros, 138, lado da sombra, frente e fundos, em edifício sôbre pilotis ajardiado, constando de hall, 2 salões, jardim de inverno, 4 dormitórios com armários, 2 banheiros sociais com louça e azulejos de côr, cozinha, amplas dependências de empregadas e garage. Preço: Cr$ 1.280.000,00 com 10% de entrada, parte facilitada e grande parte financiada. Pode ser visitado diàramente a qualquer hora e tratar na Imobiliária Nova América, Av. Nilo Peçanha, 12, 8.º and. Fone: 42-5737. (42690) 700

VENDO apartamento em Copacabana rua Santa Clara, térreo, com saleta, quarto, banheiro, cozinha, área, ótimo ponto. Preço à vista 200 mil ou a prazo 250 mil, podendo tratar à Av. Pres. Vargas 290 sala 815. A. MORAES. (25060) 700

COPACABANA — Excelente negócio de rara oportunidade — Proprietário vende diretamente ao comprador por motivo de mudança, com entrega dentro de 90 dias, magnifico apartamento no 6º. pavimento de frente, situado à rua Siqueira Campos, entre as ruas Barata Ribeiro e Toneleros, composto de: espaçosa saleta, grande sala, jardim de inverno de 6,00x1,50, 3 confortáveis qtos., banheiro completo com azulejos em côr, ampla cozinha de 4,30x2,00 com azulejos até o teto, quarto e banheiro para empregada, terraço de serviço e tanque revestido de azulejos com esfregão de mármore. O apartamento é alegre, claro e arejado, e de esmerado acabamento, sendo saleta, sala, jard. de inverno, corredor e cozinha, pintados à óleo, pisos da cozinha e banheiro com mosáico, do jardim de inverno com cerâmica de São Caetano, saleta e sala com Parquet Paulista. Preço excepcionalmente vantajoso de Cr$.... 780.000,00, sendo Cr$ 400.000,00 de entrada, Cr$ 80.000,00 na entrega e Cr$ 300.000,00 financiados pelo prazo de 11 anos juros de 10% com prestações mensais de Cr$ 3.761,10. Plantas e demais informações diretamente com o proprietário à rua da Assembléia 104, 5º. andar, sala, 503. Telefone 42-2820. (73536) 700

AV. ATLANTICA 2.112 — Ed. Visconde de Saboia. Particular vende apartamento com 2 salas, 3 qts., com armários, 2 banheiros, 2 qts. de empregada, etc. Preço 2.200.000,00. Parte facilitada e parte financiada. Tratar com o sr. Almeida em...... 37-7381 e 22-1064 — Uma vaga na garage. Área 180 metros quadrados. (22066) 700

OPORTUNIDADE — Copacabana — Proprietário num condomínio a preço de custo de construção de luxo de um apartamento por andar passa o 7.º andar de 2 salas grandes, 4 quartos, 2 banheiros, etc. Ver na Rua Sá Ferreira, 204 — Tratar com o sr. HERBERT — Tel. 52-6922 — Rua Gonçalves Dias, 85 — 2.º andar. (20054) 700

COPACABANA — Pôsto 6. Vende-se apto. de quarto e sala, separados, banheiro, cozinha e banheiro empreg. por 380 mil à vista. Telefone 57-3053. (22013) 700

COPACABANA — Vendemos apartamento proximo à praia no posto 6, com 3 quartos, 1 sala, living, banheiro em côr, dep. de empregada, todas as peças principais são de frente. Ver à rua Francisco Sá, 26, apto. 502. Preço Cr$ 950.000,00 sendo Cr$ 475.000,00 à vista e o restante em 10 anos. IMOBILIARIA LEMOS LTDA. à Av. Nilo Peçanha 26, sala 702. Tel. 22-2483 e 42-9506. (14703) 700

LOJA — Av. N. S. de Copacabana — Vendo um magnífico ponto comercial, em construção adiantada, entrega dentro de um ano, com 40 m2 de loja, 40 m2 de subloja e 10 m2 de girau. Plantas e maiores detalhes com RODOLPHO DE PAOLI — Av. Rio Branco, 151 grupo 1612. Telefones 52-6213 e .... 32-3635.

POSTO 4 — Rua Constante Ramos, 56 — Para entrega imediata, vendo magnífico apartamento de frente com 2 amplos salões, 4 ótimos quartos, sala de almôço, cozinha, dois banheiros sociais em côr, ótima área de serviço com tanque, W.C. e grande quarto de empregada. Finíssimo acabamento, com esmerada pintura a óleo em tôdas as peças. Garage de nível de rua, preço para solução rápida: Cr$ 1.800.000,00 com Cr$ .... 800.000,00 de entrada e o restante facilitado e financiado. Ver no local o apartamento 802, com o porteiro. sr. Joaquim e tratar com RODOLPHO DE PAOLI — Av. Rio Branco, 151, 16.º andar, s/ 1612 — Tel.: 52-6213 ou 32-3635. (38470) 700

1% DE SINAL! — Em Copacabana, na Rua Barata Ribeiro, 90/90-A — Edifício Senador Leite e Oiticica — Vende-se os ultimos apartamentos com sala e quarto (separados), banheiro completo e pequena cozinha. Preços a partir de Cr$ 250.000,00 com apenas 1% de sinal, parte financiada durante a construção e parte financiada após o "habite-se". Incorporação e vendas: ADURES S.A. IND. E COM. — Av. Presidente Vargas, 290, sala 710 — Tels.: 23-1077 e 52-9820. (43291) 700

COPACABANA — Pôsto 6, perto da praia, entrega em 30 dias, vende-se último aptº. de luxo, frente, n.º 201, constando de 2 salas, 3 dormitórios, armários embutidos, cozinha esmaltada, grande área azulejada, tôdas dependências, pinturas a óleo, venezianas de alumínio, confôrto absoluto. Prédio sôbre pilotis com playground para crianças. Preço de ocasião. Visitar no local. Av. Rainha Elizabeth, 685, edif. "Viviane". Tratar diretamente com incorporadores EMERCO, Ltda., Rio Branco, 151, tels.: 22-7102 e 42-5836. (43127) 700

POSTO 2 1/2 — No Edifício "MONTEVERDE", Av. N. S. de Copacabana 371. Vendo para entrega imediata os apartamentos 202 e 203, com sala, quarto, banheiro, cozinha e área com tanque. Preço 330.000,00 a combinar. Tratar com o construtor, RODOLPHO DE PAOLI — Av. Rio Branco, 151 — 16º andar, sala 1612, tel. 52-6213 ou 32-3635.

POSTO 4 — Particular vende diretamente à rua Edmundo Lins, 28 com jardim de inverno, sala, 2 quartos, varanda, banheiro com box, cozinha, área com serviço com tanque, quarto e w. c. de empregada, de frente para entrega em 30 dias. Preço .. 600.000,00, com 250.000,00 à vista, .. 165.000,00 financiados em 5 anos e o restante a combinar. Ver antes o apartamento 303. Também o 402 com .. 250.000,00 à vista e o restante financiado em 5 anos, por 620.000,00. Tratar com o construtor RODOLPHO PAOLI — Av. Rio Branco, 151 — 16º andar, sala 1612. Tel. 52-6213 ou 32-3635 — N. B.: Esta rua fica entre Figueiredo Magalhães e Siqueira Campos, a primeira paralela a Barata Ribeiro.

POSTO 4 — Rua Figueiredo Magalhães quase esquina Av. Atlantica, vendo ótimo apartamento de luxo com 4 quartos, 2 salas, copa, cozinha, 2 banheiros sociais, dependencias completas com 2 quartos de empregada. Garage. Entrega das chaves em 3 meses. Base: 2.400.000,00 facilita-se em 5 anos. Visitas marcando hora com J. C. Aragão — 52-6213 ou 32-3635 — N. B.: 1 apartamento por andar.

POSTO 4 — Perto de todos os melhores cinemas e do bom comércio do bairro, com a vantagem de ser uma rua muito sossegada tendo condução farta a poucos metros (Rua Edmundo Lins 28, a primeira paralela a Barata Ribeiro para quem sobe Figueiredo Magalhães) vendo apartamentos de frente ou de fundos com vestibulo, ampla sala (18 ms. 2), jardim de inverno, dois otimos quartos, banheiro completo com box, ampla cozinha, área de serviço com tanque, quarto e w. c. de empregada. Entrega dentro de 30 dias no máximo. Construção da CONSTRUTORA PREDIAL DE PAOLI LTDA. Sinal: .... 150.000,00, dentro de 90 dias (escritura), 100.000,00, e o restante ...... (400.000,00) financiados em 12 anos em prestações de 5.250,00. São realmente otimos apartamentos. Visita no local diariamente. Procurem informações com o mestre das obras sr. Reis ou com o apontador sr. Tito. Tratar diretamente com o construtor: RODOLPHO DE PAOLI, Av. Rio Branco 151 — 16º andar sala 1612 — 52-6213 ou 32-3635.

POSTO 6 — Rua Francisco Sá quase esquina de Bulhões de Carvalho — Saleta, sala, 3 quartos com armarios embutidos, garage, dependencias de emprega a e grande área de serviço com tanque, andar alto de frente. Tôdas as peças muito amplas; 2 apartamentos por andar. Entrega imediata, pagamento facilitado, Financiamento de 60% em 5 anos. Preço Cr$ 1.000.000,00 — Para visitas, marcar hora com J. C. Aragão pelo telefone 52-6213. Planta no escritório: Av. Rio Branco 151 — 16º andar sala 1612.

COPACABANA POSTO 5 — Vendo em construção adiantada para entrega em Fevereiro de 1956 os últimos apartamentos de sala e quarto separados, banheiro, cozinha, com fogão de três bocas, área de serviço com tanque, quarto e w. c. de empregada. São todos de frente. Rua Xavier da Silveira 65, esquina de Leopoldo Migues, ótimo local. Preços de 420.000,00 com financiamento e facilidade de pagamento. Construção da CONSTRUTORA PREDIAL DE PAOLI LTDA. — Vendas com RODOLPHO DE PAOLI. Av. Rio Branco 151 — 16º andar sala 1612 — 52-6213 ou 32-3635. (38471) 700

COPACABANA — Apartamento. Vendemos no Posto 6, Av. Copacabana esquina de Rainha Elizabeth — 8º pavimento, apto. 802 Entrega em junho de 1955. Acabamento de alto luxo em todos os detalhes. Garage, 2 salões, 4 quartos, 2 banheiros, copa, cozinha, 2 quartos e w. c. de criados, grande área de serviço. Preço Cr$ 2.800.000,00. Maiores detalhes na IMOBILIARIA LEMOS LTDA. à Av. Nilo Peçanha 26, sala 702. Tel. 22-2483 e 42-9506. (14711) 700

EXCEPCIONAL OPORTUNIDADE — Copacabana — Vendemos magnifico apto. à Rua Belfort Roxo (Lido), primeira locação, acabamento de luxo, com hall, amplo salão, 3 quartos e despensas perfazendo total de 125 m2. Preço Cr$ 1.050.000,00 sendo 50% a combinar e 50 por cento financiados, 15 anos, amortizações de Cr$ 8.817,00. Imob. LIDO — R. Belfort Roxo 129, esq. N. S. Cop. Tel.: .... 37-3028 (Loja aberta até 22 hs. inclusive domingos). (180166) 700

RUA TONELEROS, ESQUINA DA RUA MAL. MASCARENHAS DE MORAES — Vendemos, em andar alto, ótimo apartamento de luxo, Cr$ .... 2.500.000,00, para entrega dentro do prazo de 60 dias, desocupado, 2 salas com varanda de mármore envidraçada; 4 quartos, etc. — Combinar visitas com RUDOLF KARTER & CIA LTDA. avenida Rio Branco, 173, sobreloja, em frente à Galeria Cruzeiro, tels. 42-4635 e 22-6545. (11936) 700

COPACABANA — R. Constante Ramos n. 135 — Vende-se pronto para ser habitado o luxuoso apartamento n. 901, do Edifício Delinda, todo pintado a oleo, c/ boa sala, dois quartos, banheiro, cozinha, otima area de serviço, dependencias de empregada. Todas as peças sociais de frente para a rua. Preço: Cr$ 750.000,00, com Cr$ 184.000,00 financiados em 5 anos. Tratar pelo telef. 25-4500. (21022) 700

FLAMENGO — (Otima oportunidade) Apartamento para entrega imediata. Vende-se magnífico e espaçoso, com todas as peças sociais de frente, andar elevado, em suntuoso edifício acabado de construir, composto de ótima sala, 3 esplendidos dormitórios, 2 banheiros sociais, copa-cozinha, dependencias empregada, area de serviço e garagem. Preço Cr$ 1.100.000,00 com financiamento em 18 anos de Cr$ 382.200,00 e alguma facilidade da parte à vista. Detalhes, plantas e visitas exclusivamente com à ENIR LTDA., Av. Graça Aranha 416, salas 818/819, tels. 42-9012 e 32-7645. (14146) 700

COPACABANA — Posto 6. Apartamento pronto para entregam em 60 dias, vende-se esplendido e espaçoso, andar médio, muito claro e arejado, em edifício novo e que não falta água, constando de vestibulo, esplendida sala, varanda, 2 magnificos dormitórios, sendo um bastante espaçoso, banheiro compelto com box, boa cozinha, dependências empregada, área de serviço e ótima garagem. Preço Cr$ 660.000,00 com 50% financiados a longo prazo. Detalhes e visitas exclusivamente com a ENIR LTDA., à Av. Graça Aranha 416, 8. salas 818-819, etls. 42:9012 e .. 32:7645. (14158) 700

COPACABANA — Posto 4 — Apartamentos para entrega em 45 dias — Vendem-se magnificos e espaçosos c/ saleta, grande sala, varanda, 3 espaçosos dormitórios, banheiro completo, boa cozinha, dependencias empregada, otima area de serviço e garagem. Preços de Cr$ 750 mil a Cr$ 820 mil com financiamento da Caixa Economica de Cr$ 300 mil Detalhes, plantas e visitas com a ENIR LTDA. Av. Graça Aranha 416, 8.º salas 818| 819 tels.: 42-9012 — 32-7645. (24645) 700

AVENIDA Atlântica, 2516, Posto 4 — Oportunidade, vendemos o apto. 1102 do Edifício Sevilha, frente, duas salas conjugadas, três quartos, banheiro nobre, cozinha, quarto e dependências empregada, área de serviço, garage. Acabamento esmerado, sancas em gêsso, pinturas a óleo — Preço Cr$ 1.500.000,00, sendo Cr$ .... 900.000,00 a vista e Cr$ 600.000,00 financiados em 5 anos, T. P. — Ver com o porteiro e tratar na Construtora Santa Clara, Ltda — Rua São José, 50 — 9.º andar — Tel. 52-1596. (25815) 700

COPACABANA — Vende-se na rua Souza Lima, 366, para entrega em junho de 1956, aptos. de luxo compostos: salão equivalente a sala grandes — 4 quartos — 2 banheiros sociais em côr — copa — cozinha — ampla area de serviço — dependencias de empregados e garagem. — Facilitam-se 50 % do preço durante a construção e o restante em 5 anos a partir da entrega das chaves. Tratar no local ou com a proprietaria EMIL — Empresa Mercantil S.A. Fones: 22-7226 e 52-4832. (16645) 700

COPACABANA — Rua Barata Ribeiro, vendo apartamento amplo, pronta entrega, frente, com garage, e atapetado, sala, jardim de inverno, 3 quartos, banheiro, cozinha e dependências. Preço 820 com financiamento de 244 — Detalhes, visitas — 26-1188. (5901) 700

COPACABANA — Pôsto 2 —— Apartamento para entrega imediata, vende-se magnifico de frente andar médio com vista para o mar, composto de grande sala, boa varanda, dois otimos dormitórios, banheiro completo com box, ampla cozinha, dependências para empregada e área de serviço. Preço Cr$ 750.000,00 com parte financiada a longo prazo. Ver à Rua Gustavo Sampaio 876, ap. 507, com o porteiro e tratar exclusivamente com a ENIR LTDA à Av. Graça Aranha 416, sala 818 e 819. Tels.: 42:9012 e 32:7645. (14159) 700

APTO. - COPACABANA — Vendo 1 c|saleta (4,00 x 3m), sala de visitas, (5,00 x 4m, sala de jantar (4,00 x 3m), 2 quartos (5,00 x 4m) com armários embutidos, banheiro, cozinha americana, quarto e dependências de empregada. Preço Cr$ 1.200.000,00, sendo Cr$ 480.000,00 financiados em 15 anos a juros de 10%. Tratar à rua Duv[illegible] (24048) 700

COPACABANA — Vendo aptº. para entrega imediata de frente, 4 quartos, salão, 2 banheiros, dependências e garage. Vêr rua Barata Ribeiro, 283, esquina República do Perú, aptº 404. Chaves c| o porteiro sr. Euzébio e tratar fone 52-1725. (23023) 700

APTO. EM COPACABANA — Entrega imediata — Vende-se amplo apartamento de frente, à rua Francisco Sá, n. 105, apartamento 602, Edifício Semiramis. Compõe-se de sala, vestibulo, 2 quartos, cozinha-copa, banheiro, quarto e banheiro de empregada, área de serviço. Pode ser visto diàriamente, estando as chaves com o porteiro. Tratar com o proprietário pelos telefones .. .... 26-1962, 23-5681 e 23-4032. Preço.... Cr$ 625.000,00 à vista. (22059) 700

COPACABANA — Bom Negócio — Rua Belfort Roxo, 406, esquina de Felipe de Oliveira, próximo ao Lido. Vendo magnifico apartamento c/ saleta, sala, jardim de inverno, quarto, cozinha, banheiro, área com tanque e quarto de empregada. Construção de luxo sobre pilotis, garage, em condominio. Obra na 11a. laje. Preço 420.000,00 com 60% financiados a longo prazo e 40% facilitados. Tratar diretamente com o proprietario. Av. Erasmo Braga, 255, sala 1301. Tel. 32-4997, de 9 às 11 horas e das 16 às 18 hs. (24005) 700

APTO. — Ed. D. Ricardo — Rua Xavier da Silveira, 115, apto. 204. Vendo, novo, vazio, sala dupla, 3 ótimos quartos, 2 banheiros, copa, cozinha, área c/ tanque, dep. emp. garage. 230 mil entrada, 720 mil em 10 anos. Ver com porteiro Elias. Av. Rio Branco, 151, s/ 1502, tel. 42-1473, Monteiro. (25017) 700

COPACABANA — RENDA Vendo à Rua Joaquim Nabuco 236, 3 pequenos apartamentos todos alugados, rendendo 86.500,00 anuais — Preço único 620 mil — Há 120 mil cruzeiros financiados, em 3 anos — Detalhes com o proprietario, Sr. JOHN, pelos fones 52-9225 e 42-8305. (25077) 700

COPACABANA POSTO 2. — Vende-se apartamento de frente, sala, quarto, cozinha, banheiro, Ver à Rua Rodolfo Dantas 85 apto. 205 — Chaves com o porteiro. Sinal Cr$ .. 150.000,00. Tel. 37:3213. (24015) 700

COPACABANA — Apartamento. Vendemos de excelente construção sobre pilotis, Ed. Dona Fatima, à esquina de Barata Ribeiro com República do Peru, apto. 404, frente para Rua Barata Ribeiro, com 2 salas, 4 quartos com armarios sociais, copa, cozinha, quarto e w. c. de criados e garage. Ocupação imediata. Preço Cr$ .... 1.600.000,00 com Cr$ 330.000,00 financiado a longo prazo e Cr$ 400.000,00 facilitados. Informações e visitas com sr. Freire na IMOBILIARIA LEMOS LTDA. à Av. Nilo Peçanha 26, sala 702. Tel. 22-2483 e 42-9506. (14708) 700

COPACABANA — Av. Atlantica — Vendemos o apartamento 501 do n. 3.388, para entrega em 8 meses. 2 salões, 4 quartos com armarios, 2 banheiros, copa, cozinha, área de serviço, quarto e w. c. de criados e garage. Preço Cr$ 2.000.000,00. à vista podendo estudar proposta de pagamento parcelado. IMOBILIARIA LEMOS LTDA. à Av. Nilo Peçanha 26, sala 702. Tel. 22-2483 e 42-9506. (14709) 700

COPACABANA — Vende-se apto. c/ 3 quartos, sala, saleta, banheiro em cor c/ box, dependencias de empregada, area de serviço. A vista ou a prazo. Entrada Cr$ 250.000,00. — Abundancia dágua. Av. Copacabana, 872, apto. 203. Próximo da Colombo. Tel. 57-5044. (22035) 700

COPACABANA — Vende-se à Rua Ministro Viveiros de Castro, n. 20, apto. 206, com saleta, quarto, sala, cozinha com fogão de três bocas, jardim de inverno e banheiro completo, por Cr$ 430.000,00, com a entrada de Cr$ 300.000,00 e 130.000,00 em prestações mensais de Cr$...... 2.600,00. Podendo ser visto todos os dias, das 8 às 10 da manhã com o proprietário Heitor de Almeida. (23009) 700

COPACABANA — Rua Toneleiros — Vendo em magestoso edifício para entrega em outubro próximo, apartamentos de fino acabamento, de 4 quartos, 2 salas, jardim de inverno, 2 banheiros sociais, quarto empreg., área de serviço, garagem. Preço a partir de Cr$ 1.280.000,00 com 10 por cento de sinal e o restante a combinar. — Informações com MILTON VIANNA — Tel. 32-6269. (42859) 700

COPACABANA — Av. Prado Júnior, 298 — Vendo os últimos apartamentos de quarto e sala separados, cozinha com fogão de 3 bocas, banheiro, área de serviço com tanque e banheiro de empregada. Preço a partir de Cr$ 280.000,00, sendo Cr$ 168.000,00 financiados — Ver no local e tratar com MILTON VIANNA — Tel. 32-6269. (42860) 700

COPACABANA — Entrega imediata. Vende-se magnífico apartamento novo e de frente, 8º pav. em edificio suntuoso. Tem 1 grande salão, 4 quartos, 2 banheiros, copa, cozinha, quarto, dependencias empregada e garage. Preço Cr$ 1.400.000,00. Condições: 600 mil de sinal. 350 mil financiados e 600 mil facilitados. Tratar com NADYR, tel. 46-4210. (41811) 700

PARA ENTREGA IMEDIATA — Vende-se ótimo apartamento de frente, acabado de construir, à rua Domingos Ferreira n.º 41A — apto 508, constando de 2 salas, 3 quartos sendo 1 com varanda, 2 banheiros sociais, copa-cozinha, terraço de serviço com dependencias completas de empregada. Preço: 950.000,00 com apenas Cr$ 100.000,00 de entrada e o restante em 5 anos a combinar. Chaves na portaria do Edifício com o Sr. LAGUARDIA e tratar diretamente com o proprietário, à rua do Carmo n.º 71 grupo 401, tels.: 43-4241 e 43-4313. (17629) 700

COPACABANA — Apartamento à Av. Atlantica. Vendemos no Edifício Duque de Edimburgo, n. 2.736, de fundos, o apto. 803, para entrega imediata. Cr$ 1.000.000,00 com financiamento Cr$ 900.000,00 à vista. Pode ser visto. Duas salas, jardim de inverno, 3 quartos, banheiro, cozinha, área de serviço, quarto e w. c. criados e garage. IMOBILIARIA LEMOS LTDA. à Av. Nilo Penanha 26, sala 702. Tel. 22-2483 e 42-9506. (14701) 700

AVENIDA ATLANTICA — Vendemos luxuoso apartamento no Posto 4, Avenida Atlantica, 2.740, apto. 502, Ed. Duque de Epson, riquissimo acabamento, entrega imediata. Ed. sobre pilotis, com 4 grandes quartos, 2 amplos salões, sala de jantar, 2 banheiros sociais completos e em côr, copa-cozinha, 2 quartos de criados, área de serviço, jardim de inverno, instalação para maquina de lavar roupa e garage. Preço Cr$ 2.400.000,00. Sendo Cr$ 1.100.000,00 facilitados e Cr$ 1.300.000,00 em 15 anos pela Tabela Price. Tratar na IMOBILIARIA LEMOS LTDA. à Av. Nilo Peçanha 26, sala 702. Tel. 22-2483 e 42-9506. (14704) 700

COPACABANA — Vendemos apartamentos à Rua Assis Brasil, 57, junto à Praça Arcoverde, de frente, 3º e 9º pavimentos. — Excelente construção, bastante adiantada, hall de entrada, 2 salas, 4 quartos, 2 banheiros sociais, cozinha, quarto e w. c. de criados, área de serviço e garage. Facilita-se — Preço de Cr$ 1.500.000,00 por unidade. Tratar na IMOBILIARIA LEMOS LTDA. à Av. Nilo Peçanha 26, sala 702. Tel. 22-2483 e 42-9506. (14710) 700

COPACABANA — Apartamento — Vendemos o de n. 803, à Rua Toneleros, 4, entrega imediata, 2 salas, 3 quartos, 2 banheiros, copa, cozinha (12 m2), área de serviço, quarto e w. c. de criados e garage. Preço Cr$ 1.300.000,00 com parte financiada — IMOBILIARIA LEMOS LTDA. à Av. Nilo Peçanha 26, sala 702. Tel. 22-2483 [illegible] (14706) 700

AVENIDA ATLANTICA — Vende-se magnifico apartamento para pronta entrega, com frente de 15 ms. para o mar, último pavimento, composto de amplas salas, grande varanda envidraçada, ótimos dormitórios com armários embutidos, hall, 2 banheiros sociais, copa-cozinha, caixas de água privativas, 2 quartos de empregada com banheiro completo, área de serviço e garage. Construção de primeira ordem. Tôdas as peças são claras e indevassáveis. Preço Cr$ ...... 2.500.000,00, sendo Cr$ 1.000.000,00 à vista, Cr$ 1.000.000,00 facilitados e Cr$ 500.000,00 em 10 anos, juros de 10 por cento. Ver e tratar à Ave da Atlântica, 1880 — Apartamento 1201. — Telefone 37-7281. (18055) 700

RUA DOMINGOS FERREIRA n. 32 — Apto. 403 — Vende-se apartamento de 2 quartos, com armario embutido, sala, vestibulo, jardim de inverno, banheiro em côr, e dependencias de empregada. — Area aproximada 80 m2. Ver no local. Entrega em 30 dias. Otimo acabamento. Muito bem iluminado, dando para area "não edificandi" de 60 m de extensão. Play ground com pilotis. Edificio com grande reserva de agua. — Preço Cr$ 620.000,00, sendo Cr$ 300.000,00 até a entrega das chaves e o restante a combinar. — Maiores informações diretamente com o proprietario pelo telefone 42-7630 das 9 às 18 horas. Domingo pelo telefone 45-9514 das 13 horas em diante. (25051) 700

COPACABANA — Vende-se ou aluga-se um apartamento vazio, de frente, na Av. N. S. de Copacabana, perto do Copacabana-Palace Hotel, tendo 2 quartos, sala, banheiro completo e kitch. Preço Cr$ 550.000,00 — Aluguel mensal Cr$ 5.000,00. Aceitamos ofertas. Facilita-se o pagamento. Tratar com os procuradores: Organização Tecnica Imobiliária Norma Ltda. Rua do Carmo 71, 8º andar, salas 801 e 802. Corretores de Imoveis e Administradores de Bens. (12787) 700

VENDE-SE apartamento térreo, na rua Leopoldo Miguez, com 2 salas, 3 quartos, banheiro em cor, garage, e dep. de empregada. Tratar tel. 57-9597. (20004) 700

COPAC. — Excel. apt. vende-se, 3 qts., 2 banhs., varios arm., garage, etc. Com o propr. 27-3388. (24069) 700

Flamengo

FLAMENGO — Compro terreno nas transversais, entre Catete e Praia — Com mais de quinze metros de frente e 38 de fundos — Solução rápida e à vista. Procurar Moreira. Tels.: 52-7312 e 52-6994. (16542) 900

FLAMENGO — Vende-se o apt. 202 da R. Marques de Abrantes, 11. Quatro quartos, 2 salas, jardim inverno, dois banheiros, armários embutidos, etc. entrega em dezembro, Cr$ 1.200 000. Tel. Dr. Israel: 48:7374. (19117) 900

FLAMENGO — Apartamentos para entrega em 120 dias — Vendem-se magnificos e espaçosos de frente em suntuoso edifício de otima construção e bom acabamento compostos de vestibulo, grande sala, varanda, otimo dormitório (peças separadas) banheiro completo, cozinha com tanque. Preços de Cr$ 430.000,00 a Cr$ 450,000,00 com Cr$ 160.000,00 financiados modicas prestações até a entrega, no habite-se Cr$ 40.000,00 e a parte a vista a combinar. Detalhes, plantas e visitas com a ENIR LTDA. a Av. Graça Aranha 416, 8.º andar, salas 818-819 — Tels. 42:9012 e 32:7645. (15585) 900

PRAIA DO FLAMENGO — Apartamento para entrega imediata. Vende-se espaçoso, andar medio, de fundo com bonita vista, composto de 2 salas conjugadas, 2 grandes dormitórios, sendo um com armario embutido e medindo 3x5,25 e outro com 3x6,50 banheiro completo, com box, espaçosa cozinha, espaçosas dependências de empregada e boa área de serviço. Preço Cr$ 850.000,00 com Cr$ 301.000,00 financiados em 17 anos a juros de 10% Tabela Price. Detalhes plantas e visitas, exclusivamente com a ENIR LTDA. à Av. Graça Aranha, 416, 8.º salas 818-819. Tels. 42:9012 e 32:7645. (15589) 900

VENDE-SE — o apto. novo da Praia do Flamengo, 100, esquina de Ferreira Viana, Ed. Guarabira, o apto. 210, de fundos, com 2 grandes salas conj. dois quartos, sendo um c/ arm. emb. banh. compl. c/ box e arm. cozinha e copa com arm. emb., quarto e banh. emp., área. Preço 750 mil cruzs., sendo 290 mil financiados em 18 anos e o restante a combinar. Ver c| o sr. RABELLO, Porteiro e tratar pelo tel: 43-6350. (14648) 900

VENDO junto à praia do Flamengo rica residência à rua Buarque de Macedo, própria para família de tratamento. Preço Cr$ 2.500.000,00, facilito parte do pagamento. Tratar Av. Pres. Vargas, 290, sala 815. A. Moraes. (25061) 900

FLAMENGO — Edifício 'Sônia Maria". vende-se o aptº, 802, da rua Silveira Martins 132, de frente, lugar alto, recém-construído, quarto e sala, banheiro completo e kitch. Preço: Cr$ 280.000,00, com parte facilitada e parte financiada. Vêr no local com o porteiro sr. Sebastião e tratar pelos telefones 22-1064 e...... 37-7381 com o sr. Almeida. (22067) 900

FLAMENGO — Vende-se casa, precisando de grande reforma, ou para incorporação, térreno 4,50 x 49,00 à rua Corrêa Dutra (Não é foreiro) distante 100 metros da praia. Preço único: Cr$ 1.600.000,00. Facilita-se em parte. Telefonar para o proprietário 28-5080. (23038) 900

FLAMENGO — Negócio de ocasião. Vendo aparto. pequeno Alm. Tamandaré, 41 — Telefonar sôbre visitas e detalhes para 32:6651. (24009) 900

FLAMENGO — Vendo duas propriedades em um terreno de 17x50 c/ Rua paralela a praia do Flamengo, Cr$ 5.000.000,00. Facilita-se, aceita-se como parte de pagamento apartamentos, negocio direto com comprador não interessa intermediarios. — Tratar Rua Buenos Aires, 229, tel. 43-4365. (18191) 900

RUA ANDRADE PERTENCE, 43 — Terreno de 12x24. Vende-se base de 1.950.000,00 entrega-se vasio. Aceita-se apto. aprox. deste preço em Copacabana do Pôsto 5 a 6 aceitase outras sugestões de venda, tel. 38-8977 e 42-8683 Mathias. (22036) 900

APARTAMENTO COM 70 % FINANCIADO — Otimo apartamento de frente para a Praça José de Alencar, no Edifício Simon Bolivar (apt. n. 502), que deve ser entregue até outubro proximo, constando de: Entrada, 1 sala, 3 quartos, 2 banheiros sociais, copa-cozinha, quarto e dep. de empregada, garagem. Preço: Cr$ 1.150.000,00 com 70 % financiado (parte em 18 anos e parte em 5 anos). CIVIA — Travessa Ouvidor, 17, 2º (Secção de Vendas). Telefone: * 52-8166, de 8,30 às 18,00. (42851) 900

FLAMENGO — Predio vazio — Vende-se em rua transversal e a 50 metros da praia, um predio desocupado, proprio para construção sobre pilotis, em terreno de 7,30 x 35,40 — Tratar São José 70 — loja — Telefone 42-9343. (23017) 900

FLAMENGO — Vendemos apartamentos de frente, com 2 quartos, sala, saleta, banheiro completo, cozinha e dependencias de empregada, com entrada de serviço, à Rua Senador Vergueiro, 207. Tratar na INCORPORADORA IMOBILIARIA MAZZA LTDA. Rua da Assembléia 67 — 3º andar. Tels. 22-7266 e 42-8070. (41835) 900

FLAMENGO — Oportunidade — Vendemos apartamentos prontos, de frente, com 1 sala, 4 quartos, varanda, banheiro completo, cozinha, depósito, dependencias de empregada e área com tanque. Preço Cr$ 850.00000 com Cr$ 500.000,00 a combinar e Cr$ .... 450.000,00 financiados. Informações com a Imobiliária "Lif" Ltda. Avenida N. S. de Copacabana 661, 2º andar, de frente, salas 201 E e D — Tels. 37-4635 e 57-4515. Diàriamente até às 20 horas, inclusive aos domingos e no Centro: Rua 7 de Setembro 66, 12º and., sala 1206, telefone 22-9392.

FLAMENGO — Rara oportunidade — Vendemos ótimos aptos. em prédio para ser entregue em 60 dias, edifício sôbre pilotis, com acabamento de luxo, com vestibulo, sala, varanda envidraçada, quarto separados, banheiro completo e cozinha e tanque. Preço de rara ocasião a partir de .. Cr$ 360.000,00 com apenas .... Cr$ 60.000,00 de entrada e o restante financiado após a entrega das chaves. Plantas e informações exclusivamente com a Imobiliária "Lif" Ltda. Av. N. S. de Copacabana 661, 2º and., de frente, salas 201 E e D. Tels. 37-4635 e 57-4515. Atende-se diàriamente até às 20 horas, inclusive aos domingos. No Centro Rua 7 de Setembro 66, 12º and., sala 1206 — Tel. 22-9392. (5980) 900

PRAIA DO FLAMENGO — Apartamentos de luxo em edifício de um por andar, construção bastante adiantada, com instalação completa de ar acondicionado e garagem - -vendem-se luxuosos e espaçosos, com tôdas as peças sociais pintadas a óleo e com florões compostos de hall, degagement, saleta, grande living-room, grande jardim de inverno em mármore de carrara, sala de música, sala de jantar, 4 grandes dormitórios, 2 banheiros sociais em cor, grande varanda dando para sala de jantar, sala de almoço, dispensa, grande copa-cozinha, rouparia, 2 quartos de empregada, banheiro de empregada e area de serviço. Preços a partir de Cr$ 2.900.000,00. Detalhes, plantas e visitas com a ENIR LTDA. Av. Graça Aranha 416, 8.º salas, 818-819, etsl. 42:9012 — 32:7645. (15597) 900

Gávea

GAVEA — Terreno — Vendemos no Gávea Parque, com entrada pela estrada da Gávea nº 142, em loteamento selecionado um lote com 780 m2. Tendo 30 metros de testada. Tôdas as obras complementares estão concluídas, podendo construir imediatamente. Grande parte dos lotes já tem residências habitadas ou em fase de conclusão. Preço Cr$ 500.000,00 com facilidade de pagamento. Informações e detalhes na Imobiliária Lemos Ltda. à Av. Nilo Peçanha, 26, sala, 702. Telefone 42-9506 e 22-2483. (14702) 1001

GAVEA — APARTAMENTO — Vendemos à praça Santos Dumont nº 160, apartamento 402, de frente. Duas salas, 4 quartos, 2 banheiros em côr, cozinha, 2 quartos e WC. criados, área de serviço. Cr$ 1.300.000,00 com Cr$ 630.000,00 financiados a longo prazo, em prestações mensais pela tabela Price. Entrega imediata. Visitas a combinar prèviamente com Imobiliária Lemos Ltda. — Av. Nilo Peçanha, 26, sala 702. Telefone 22-2483 e 42-9506. (14707) 1001

GAVEA — Vendemos para entrega imediata com apenas Cr$ 350.000,00 de entrada, Cr$ 750.000,00 em 5 anos, luxuoso apartamento de esquina, de frente, sobre pilotis, tendo 1 salão, 3 bons quartos, grande cozinha, dependencia de empregada, garage com box e entrada privativa, armarios embutidos, predio de 3 pavimentos com elevador. Ver à Rua Raimundo Magalhães 14, apto. 101. Chaves com o porteiro. Tratar na IMOBILIARIA LEMOS LTDA. à Av. Nilo Peçanha 26, sala 702. Tel. 22-2483 e 42-9506. (14705) 1001

ESTRADA DAS CANOAS — Vendo belo terreno de 1.580 m2. em otimo ponto. Tratar H. Wilkes. Tel.: 32-4992. (25072) 1001

LAGOA — 1.500.000 — Palacete vazio c. 4 qtos, 2 banhs. 2 salas — copa — coz. — Jardim — Garage — Quintal — Facilito — aceito seu apto. Rua Frei Veloso 150. (25021) 1001

AV. ABELARDO LOBO 38 — .... 1.850.000 — 25x30 — Terreno c. casa velha vendo — Facilito — aceito aptos. — Ramos da Lagoa, .. 26:7578 especializado. (25022) 1001

RUA MIGUEL PEREIRA — 2.000.000 — Palacete vazio vendo belissimo c. 4 qtos. — 3 salas, — 2 banhs. — Jardim — Garage — etc. Facilito Ramos da Lagoa 26:7578. (25019) 1001

LAGOA — 3.000.000 — 12x50 — Palacete vazio c. grande Jardim — Grande quintal — para crianças — Facilito — aceito seu apto. — Ramos da Lagoa 26:7578. (240001) 1001

PRAIA DA GAVEA — Vendemos residencia estilo moderno, de frente, para a praia e junto ao Gávea Golf, em terreno de 10 x 100, com entrada, também pela Estrada da Gávea, com 3 quartos com armarios embutidos, varanda, living, sala de almoço, 2 banheiros, cozinha, etc. e parte de serviço independente com 3 quartos, 2 banheiros, jardim, etc. Preço Cr$ ... 2.000.000,00. Pagamento a combinar. Tratar Av. Erasmo Braga, 299, sala 302. Telefone 22-1569 ou 32-7376. (24019) 1001

Glória

GLORIA — RUA HERMENEGILDO DE BARROS — Vendemos a casa n.º 144, com magnifica vista. — Base: Cr$ 1.000.000,00, facilita-se parte. Rudolf Karter & Cia. Ltda. — Avenida Rio Branco, 173-sobreloja, em frente à Galeria Cruzeiro. — Tels. 42-4635 e 22-6545. (11945) 1100

GLÓRIA — Vende-se apartamentos do edificio à rua Benjamin Constant 134, prontos para habitar com sala, quarto separado, cozinha, banheiro, quarto e W.C. de criado e área de serviço c|tanque. Preço Cr$ 420.000,00 com 50% financiado. Vêr no local e tratar à Av. Rio Branco 128, salas 1201/5. Tel. 22-9055. (20031) 1100

GLORIA — Compro terreno — mesmo com predio velho, que tenha mais ou menos 20 x 40. Pago á vista. Tels.: 52-7312, 52-6994, com Moreira. (16543) 1100

CASA GLORIA — Vende-se uma maravilhosa casa, com esplendida vista para o mar, dividida em 2 apartamentos, compostos de 4 salas, 7 quartos, 4 bonheiros copa-cozinha 2 qtos. para empregada, garagem, enorme quintal de 200 m2. área total de 950 m2. tomando em consideração a ótima localidade desse imovel, está casa é um verdadeiro palacete. Preço Cr$ 6 milhões, facilita-se pagamento. Pode-se visitar nos dias, segunda, terça- quinta, sexta-feiras das 14.30 as 17.30 na Rua Goitacase n. 14 ou Barão de Guaratiba n.º 221. Tratar: Sociedade Imobiliaria "Icca" Ltda. Av. 13 de Mio n.º 23 — 4. andar, telefones: 42-8597 ou 52-2212. (24068) 1100

Grajaú

GRAJAU — Vende-se magnifico ap. de frente, vazio em rua distinta onde há muita condução .R. Alexandre Calaza, 54, tratar no aptº. 301. (21602) 1200

GRAJAÚ — Vende-se ótima casa com 2 pavimentos, na rua Barão de Bom Retiro, próximo ao Largo do Verdun, com 11 x 49 tendo 6 quartos, 4 salas, 3 saletas, 3 varandas, copa, cozinhas, 2 banheiros sociais, 2 quartos de empregados, ragage, etc. Preço: Cr$ 2 500.000,00. Serve para duas familias. Tratar na Cia. "EMCOFE" Ltda. Tel.: 32-7280. (16441) 1200

GRAJAU — Casa para entrega imediata — Vende-se magnifica de 2 pavimentos, otima construção de 6 anos, composta de 2 salas, 3 ótimos dormitórios, banheiro completo com box, ampla cozinha, quarto e W. C. empregada, garage e pequeno quintal. Preço Cr$ 900.000,00 com 50% financiados em 5 anos. Ver sábado e domingo a rua Araxá 735 casa 6 (não é vila) outros dias telefonar para a ENIP LTDA. Av. Graça Aranha, 416, 8.º salas 818-819. Tel. .. 42:9012. 32:7645. (15591) 1.200

GRAJAÚ — Compramos para nossos clientes, diversas casas de 800 a 4 milhões de cruzeiros. Tratar na Cia "Emcofe" Ltda. Tel. 32-7280 (16436) 1200

GRAJAÚ — Vende-se ... na lage com 3 quartos, varanda, sala, banheiro, cozinha e demais dependencias de empregada tem entrada para carro com o proprietario. — Rua Henrique Morize 228. (22095) 1200

GRAJAÚ — Negocio urgente de rara oportunidade — Terreno medindo 15,30 x 60, pronto para construção, tendo magnifico plateau, descortinando esplendido panorama, já com projeto pronto de renomado arquiteto, para belissima residencia de 2 pavimentos com garagem. Rua Visconde de Santa Isabel. Diretamente com Armando de Abreu á Av. Rio Branco n. 173, 12º andar. Telefone 32-9191. (42666) 1200

Ipanema

AVENIDA VIEIRA SOUTO — Terreno pronto para receber construção 20 x 50 m. junto e antes do n.º 364. Rudolf Karter & Cia. Ltda., Avenida Rio Branco, 173-sobreloja, em frente à Galeria Cruzeiro — Telefones: 42-4635 e 22-6545. (11944) 1300

ATENÇÃO — Rara oportunidade — Vendo apartamentos de luxo, todos de frente, no melhor ponto de Ipanema, defronte da Praça General Osório, Edificio Visconde de Pirajá, composto de vistibulo, saleta (210 x 170), ampla sala (510 x 310), sala de almoço ... (3 x 180), ótimo quarto, banheiro completo, cozinha com lugar para geladeira, área com tanque. Preço a partir de Cr$.... 300.000,00. — Sinal sòmente de Cr$ 30.000,00 e prestações de Cr$ 6.000,00. O saldo em pequenas parcelas. — Tratar pelo telefone 26-0281. — ANITA GELBERT — Atende-se diàriamente, das 9 às 20 horas. — Ótimo negócio — Ipanema. (25006) 1300

IPANEMA — Vendem-se três prédios juntos, alugados sem contrato, terreno 20 x 30, esquina de Barão da Torree, prestando-se para uma incorporação — Preço de Cr$ 4.300.000 — Tratar S. Boselli — Praça Pio X, 78, 8.º andar, sala 807. (22072) 1300

IPANEMA — Edif. em centro de terreno, R. Barão da Torre, 42, proximo à Praça Gen. Osorio. — Vendemos magnificos apts. em construção, compostos de vestibulo, "living", 3 quartos, banheiro completo c| "box", copa-coz. c| 2 pias, area de serviço c| 2 tanques, quarto e banheiro de empregada com "box", ou sala e 2 quartos, com as mesmas dependencias. Construção já na 3.ª laje. Apenas 4 aptos. por andar, todos de frente, inteiramente indevassaveis. Acabamento de luxo. Elevadores servindo a apenas 2 apts. por andar. Escritura mediante o pagamento do sinal de 10%. Propriedade e construção da Emprêsa de Construções Gerais S. A. Vendas exclusivamente com "Emaco" Ltda., Rua da Assembleia 51, sobreloja, Gr. 201 — Tels. 42-5531 e 42-8205 ou no local, inclusive aos domingos e feriados. Tel. 47-1922. (18124) 1300

IPANEMA — Antes da Praça General Osorio — Vende-se, no ponto comercial, predio de 3 pavimentos com 6 apartamentos, sendo 3 desocupados, à rua Visconde de Pirajá, 23 — Ver no local e tratar com ARAUJO, à Rua S. José 70 — loja, tels. 42-9343 e 52-6660. O terreno mede 12x30. (23018) 1300

IPANEMA — Vendo o pequeno apartamento n.º 203 da rua Alberto Campos, 51, com 2 quartos de 12,00 m2, sala pequena, banheiro completo, cozinha e garagem — Preço 350 mil cruzeiros, 50% financiados. Para ver, procurar o sr. João, no predio n.º 65, ao lado — Tratar com o proprietario, sr. MARIO REI, Av. Rio Branco, 137, 1.º, sala 113 — Tels. 22-6400, 22-5536 e 47-3221.

IPANEMA — Vendo o ultimo apartamento, pronto para habitar, à rua Alberto de Campos, 65, edificio de 4 pavimentos com elevador, construido em centro de terreno, constando de sala com 25,00 m2, jardim de inverno, 3 otimos quartos com 12,00 m2, banheiro em cor, garagem e dependencias de empregada. Preço 780 mil cruzeiros, 50 por cento financiados. — Ver no local, com o sr. João Rei, e tratar c| o proprietario Mario Reis, Av. Rio Branco, 137, 1.º, s| 113. Tels. 22-6400, 22-5536 e 47-3221. (06786) 1300

IPANEMA — Praça Gen Osório — Vende-se o magnifico apto. 701 em primeira locação, da R. Jangadeiros, 14, com 3 quartos, sala, cozinha, banheiro, área, dependência de empregados, vaga de garage sendo as peças principais de frente para praça Gen. Osório, com linda vista para o mar, lagoa e montanhas. Chaves c| porteoro Sr. FELIPE e tratar Av. Erasmo Braga, 299 — 5º — Sala 503 — Telefone 42-4686. (15548) 1300

IPANEMA — Por Cr$ 380 mil vendo o apto. 405, novo, entrega imediata, à Rua Alberto de Campos 51, com 2 ótimos quartos de 12,00 m2. cada um, saleta, cozinha, banheiro e garage. Financ. Cr$ 200 mil em 10 anos. Agua abudante. Elevador. Ver e tratar com o porteiro autorizado, sr. João (16299) 1300

RESIDENCIA NA AV. HENRIQUE DUMONT por 320 mil de entrada e 180 mil em prestações de 2.150 — Eng. TITO LIVIO vende com jardim, varanda, grande sala, quarto, escritorio, varanda coberta, tipo apto. — Av. Rio Branco 134 — 42-1769. (15391) 1300

IPANEMA — Visite os últimos magnífºs. apts. do "Edificio Gomes Carneiro, 80" (Trecho sem bonde), junto à Praça Gen. Osório e Arpoador. Prédio de arquitetura moderna, sôbre pilotis e jardins para entrega no próximo mês. Apartamentos de salão, jardim de inverno, 3 quartos, 1 e 2 banheiros e amplas dependências de serviço. Pagamento facilitado. Propriedade, construção e incorporação da Cocibra, Av. Rio Branco, 257, sobreloja, 201. Tel.: 42-4066. (41070) 1300

ATENÇÃO — Ótima oportunidade — Vendo com urgência e por motivo justificável, casa de luxo, construção sólida, à Rua Nascimento Silva, tipo palacete, 2 pavimentos com garagem. Terreno 10 x 22. Tratar diretamente — Tel. 26-0281. — ANITA GELBERT — Aceito parte troca apartamento — Preço Cr$ 2.200.000,00 — Raro negócio — IPANEMA. (25008) 1300

IPANEMA — Praia — Av. Vieira Souto — Perto do Arpoador — Em edificio de 4 andares sôbre pilotis, c/ apenas 9 apts. Vendem-se magníficos apts. de frente, compostos de: vestíbulo, duas grandes salas e jardim de inverno, com o total de 72,40 m2, escritório, sala de almôço, toilete social, três amplos quartos indevassáveis, respectivamente c/ 23,30 m2, 17,80 m2 e 16,10 m2, todos c/ grandes armários embutidos. Dois banheiros sociais completos em côr, com box. Otima copa-cozinha c/ vários armários, revestida até ao teto c/ azulejos. Espaçosa área de serviço azulejada c/ dois tanques. Dois bons quartos e banheiro c/ box p/ empregadas. Garage. Parte social tôda pintada a óleo. Ferragens La-Fonte. Isolamento acustico entre os pavimentos. Dois elevadores. Incinerador de lixo. Pilotis c/ entrada nobre, jardim e play-ground. Edifício em incorporação para entrega em 18 meses. Preço Cr$ 2.800.000,00, sendo parte facilitada após o habite-se. Tratar c/ MELLO DE ARAUJO & FILHOS, LTDA., à Rua México n.º 98 — 9.º andar, grupo 908. (20088) 1300

IPANEMA — Vende-se rua Redentor, um prédio dois pavimentos, 5 quartos, 2 salas, 2 banheiros completos, quarto empregada, copa, cozinha e garage, entrego vasia — Terreno .... 15,00 x 11 — Preço 2.000.000 — Tratar S. BOSELLI — Praça Pio X, n. 78, sala 807. (22069) 1300

IPANEMA — Vende-se à Av. Henrique Drumond, esquina, boa casa, 2 pavimentos, próprio familia de tratamento, 4 quartos, 2 salas, quarto empregada, garagem, etc. — Preço: Cr$ 2.500.000 — Entrego vazia — Facilita-se 1 parte — Praça Pio X, 78, 8.º andar, sala 807 — S. BOSELLI. (22071) 1300

VENDO à rua Alberto de Campos, apartamento c| 2 quartos e 2 salas (ou 3 quartos e 1 sala), jardim de inverno, banheiro em côr, cozinha e depend. de serviço — Preço Cr$ .... 700.000,00 — Tratar com Haroldo Uchôa — Av. Erasmo Braga, 299, sala 302. Tels. 22-1569 ou 32-7376. (24018) 1300

IPANEMA — Vendemos — Cr$ .... 1.500.000,00 residência de 2 pavimentos na Rua Prudente de Moraes, com 3 quartos, 2 salas, banheiro completo, cozinha e garagem, edificado em centro de terreno. Facilito pagamento. Theóphilo da Silva Graça e Imobiliária Lemos Ltda., à Av. Nilo Peçanha, 26, sala, 702. Tel.: 22-2483 e 42-9506. (19330) 1300

Laranjeiras

LARANJEIRAS — RUA ALICE — Junto e antes do n.º 1010 — Vendemos terreno de 20 m. de frente por 60 m. de fundos. Cr$ 900.000,00, facilitando, plateaus aproveitável. Rudolf Karter & Cia. Ltda., Avenida Rio Branco, 173-sobreloja, em frente á Galeria Cruzeiro — Tels. 42-3663, e de 22-6545. (11941) 1400

LARANJEIRAS — Vende-se apartamentos em final de construção à Rua das Laranjeiras n.º 417, composto de 2 salas, 3 quartos, banheiro completo, copa, cozinha, quarto e W. C. de empregada, área de serviço. Elevadores sociais e de serviço independentes — Tratar à Avenida Rio Branco n.º 257 — 8.º andar — Sala 804 — Tel: 22-4979. (05877) 1400

LARANJEIRAS — Apartamento para entrega imediata — Vende-se pronto, com vestibulo, sala, 3 quartos, copa-cozinha, dependências de empregada. Preço: Cr$ 800.000,00 com 50% à vista e 50% financiados a longo prazo. Detalhes e visitas com a ENIR LTDA., Av. Graça Aranha, 416, 8.º andar, salas 818 e 819 — Telefones: 42-9012 e 32-7645. (14155) 1400

LARANJEIRAS — Apartamento de luxo — Vendemos à Rua Cardoso Júnior, 5, excepcionalmente bem acabado para entrega imediata, único no pavimento, com tôdas as peças de frente para 3 ruas. Dois salões, biblioteca, 2 jardim de inverno, 5 amplos dormitórios com muitos armários, rouparia, 3 banheiros nobres, 2 quartos de empregadas, lavanderia, WC. de criados e garagem. — Preços Cr$ 2.300.000,00 — podendo facilitar 50 por cento a longo prazo. Imobiliária Lemos Ltda. à Av. Nilo Peçanha, 26, sala 702. Tel.: 22-2483 e 42-9506. (14712) 1400

LARANJEIRAS — Vendo lindo apto. de frente, lado da sombra, com 2 salas, 3 quartos, 2 banheiros, cozinha, diversos armarios embutidos, cozinha grande area com tanque, dep. de empregada, incinerador de lixo e garage. Tratar com o sr. Guimarães — 22:9543. (25004) 1400

LARANJEIRAS — Vendo dois terrenos em parte planos com belissima vista na Rua Campo Belo, em frente dos fundos da casa Dr. Osvaldo Aranha, area 360 m2, cada e preço base Cr$ 350.000,00 com financiamento. Telefonar — Dra. CATHERINE. 52:9822 — 52:8223 e 37:3328. (22016) 1400

PARQUE EDUARDO GUINLE — Para entrega desocupado, magnifico apartamento de frente, — constando de: Salão c/ 55.00 m2, 3 amplos quartos c/ armarios embutidos, varanda, 2 banheiros, cozinha, 2 quartos e dependencias de empregada, garagem. Preço: Cr$ 2.700.000,00 com Cr$........ 970.000,00 financiado em 17 anos, com juros de 10 %. CIVIA — Travessa do Ouvidor n. 17, 2º (Secção de Vendas). — Telefone: 52-8166, de 8,30 ás 18,00.

LARANJEIRAS — Apartamento de frente, constando de: Sala, 3 quartos, banheiro completo, cozinha e um area de serviço, com 36,00 m2. Ocupado com contrato vencido. Preço: Cr$ 650.000,00 com Cr$ 320.000,00 financiado em 10 anos. CIVIA — Travessa Ouvidor n. 17, 2º (Secção de Vendas). Telefone: * 52-8166, de 8,30 ás 18,00.

CASA PARA ENTREGA DESOCUPADA — Situada á Rua Alice constando de: 2 salas, varandas, 4 quartos, banheiro completo, cozinha, quarto e depependencias de empregada. Preço: Cr$ .... 1.800.000,00, com parte facilitada em 2 anos. CIVIA — Travessa do Ouvidor, 17, 2º (Secção de Vendas). Telefone: * 52-8166, de 8,30 ás 18,00.

LARANJEIRAS — Apartamento de frente constando de: Vestibulo, 1 sala, varanda, 3 quartos, banheiro completo, cozinha, quarto e dep. de empregadas. Ocupado com contrato vencidor. — Preço: Cr$ 670.000,00 com 50 % financiado em 10 anos. CIVIA — Travessa Ouvidor n. 17, 2º (Secção de Vendas). Telefone: * 52-8166, de 8,30 ás 18,00. (42520) 1400

LARANJEIRAS — VENDE-SE apartamento de luxo no Edificio Climax, rua das Laranjeiras n. 525, apartamento de frente, com "hall"-jardim de inverno, 2 salas, 3 quartos frente, copa, cozinha, 2 banheiros sociais, quarto e todas as dependencias de empregada e garagem. Tratar com Menescal, rua do Ouvidor, 169, 5º andar, sala 514. — Telefone2: 23-6075. (24036 1400

LARANJEIRAS — Vendo Palacete para Embaixada, entrega imediata — Preço excepcional, confortável residencia em terreno de 800 m2., ajardinado pela frente, lados e parte dos fundos, em rua estritamente residencial — Tendo no 1.º pavimento 5 amplas salas, varanda na frente e nos lados, copa, cozinha, despensa e toilette social — No 2.º pavimento, 5 grandes quartos, 2 banheiros completos, sendo um em cor, armário embutido, varanda na frente, fora dois quartos de empregados, um quarto para depósito, quintal quase todo cimentado, e dois tanques ladrilhados — Abundância d'água e caixa subterrânea com 50 mil litros, com bomba elétrica e garage — Tratar pelo fone 47-5418, com Silvio. (25049) 1400

LARANJEIRAS — Vendo, Palacete para entrega imediata — Um belo jardim, em excelente ponto — Tratar Silvio, fone 47-5418. (25050) 1400

VENDO nas Laranjeiras, rica residencia à Rua Coelho Neto, própria para familia de tratamento — Preço 1.500 contos, facilito parte do pagamento — Tratar Av. Pres. Vargas 290 sala 815-A — Moraes. (25062) 1400

LARANJEIRAS — Vendo terreno, rua Belizário Tavora, ótimo para edificio de 4 pavimentos — Tratar telefone 52-1725. (23024) 1400

LARANJEIRAS — Vendo Palacete, no melhor ponto dêsse bairro, com terreno de 800 m2. — Tratar com Silvio, fone 47-5418. (25048) 1400

LARANJEIRAS — Vendo, confortavel residencia, num ponto excepcional — Tratar com Silvio, fone 47-5418. (25047) 1400

LARANJEIRAS — Rara oportunidade — Proprietário, vende ótimo apto. de frente, andar alto, no Parque Residencial Laranjeiras, na Rua das Laranjeiras 334, com quarto e sala separados por um armário embutido, cozinha americana, banheiro e com acabamento primoroso. O prédio já em construção. Preço de rara oportunidade de Cr$ 200.000,00 com apenas Cr$ 30.000,00 de entrada e o restante financiado sem juros. Tratar exclusivamente com a Imobiliária "Lif" Ltda., Av. N. S. de Copacabana 661, 2º and., de frente, salas 201 E e D Tels. 37-4635 e 57-4515. Atende-se diàriamente até às 20 horas, inclusive aos domingos. No Centro Rua 7 de Setembro 66, 12º and., sala 1206 — Tel. 22-9392. (5985) 1400

Leblon

LEBLON — Vende-se o aptº. da rua Cupertino Durão 140. de frente, com ampla sala, 3 quartos, 2 varandas, banheiro de côr, cozinha, quarto, W.C. de criado, área de serviço c| tanque e garaçe. Preço Cr$ .... 800.000,00 com parte financiada. Vêr no local e tratar à Av. Rio Branco, 128, salas 1201/5. Tel. 22-9055. (20030) 1500

LEBLON — RUA MINISTRO JOSE' LINHARES — Vendemos magnifico terreno plano, para ocupação imediata, perto da Avenida Ataulfo de Paiva, lado da sombra, 20 x 40m. — Cr$ 4.500.000,00 alguma facilidade. Rudolf Karter & Cia. Ltda. — Avenida Rio Branco, 173-sobreloja, em frente á Galeria Cruzeiro. — Telefones: 42-4635 e 22-6545. (11942) 1500

APARTAMENTO — Leblon — Vende-se um, c| quarto, sala, cozinha, banheiro, tanque e área de serviço. Preço de ocasião Cr$ 350 mil. Inf. com Menezes a Av. Graça Aranha 19, grupo 1.202 sala B-4. Tel.: 42-8925 — 22-9170 ou 52-9160. (23051) 1500

LEBLON — Luxuoso apartamento de frente em Edificio de 4 pav. com elevador situado à rua Sambaiba e para entrega dentro de 90 dias, constando de: 2 salas (sendo 1 com 32,00 m2 e a outra com 26,00 m2), 4 quartos com amplos armarios embutidos, 2 banheiros completos, 2 quartos e dep. de empregadas, garagem para 2 carros. Preço: Cr$ 2.000.000,00 com 50 % financiado. CIVIA — Travessa Ouvidor n. 17, 2º (Secção de Vendas). Telefone : * 52-8166, de 8,30 ás 18,00.

PARA PRONTA ENTREGA — Apartamento em Edificio acabado de construir, constando de: 1 sala, 2 quartos, banheiro em côr e com box, cozinha, area de serviço com tanque, quarto e dependencias de empregadas. De fundos, mas com otima vista. Preço: Cr$ 500.000,00 com parte financiada em 10 anos e parte facilitada. CIVIA — Travessa Ouvidor n. 17, 2º (Secção de Vendas). Telefone: * 52-8166, de 8,30 ás 18,00. (42522) 1500

LEBLON — Otimo apto. de frente, novo, vasio, á rua Dias Ferreira, 647 apto. 602 em edificio com apenas 4 aptos. por andar, com sala e quarto separados, varanda, banheiro e cozinha. Preços Cr$ 360.000,00 sendo Cr$ 160.000,00 à vista e o restante financiado em 4 anos. Tratar diretamente com WALDEMAR DONATO, à rua Rodrigo Silva, 18 — 5º sala 504. Tel: 52-2458. (21060) 1500

LEME — Para entrega em 2 meses em final de construção. Vende-se os luxuosos apartamentos n. 201, frente para Rua Gustavo Sampaio 344, e 202 frente para a Rua Gen. Ribeiro da Costa, constando ambos de 4 amplos quartos, 2 grandes salas, 2 banheiros sociais, varanda, envidraçada, com pisos de mármore, copa-cozinha e demais dependencias de empregada. Preço Cr$ 1.200.000,00 com parte financiada em 18 meses. Ver no local e informações pelo telefone 26-6263. (25045) 1600

LEBLON — Oportunidade unica — Vendemos magnifico apartamento pronto entrega imediata, composto de 4 quartos, saleta, sala, 2 banheiros sociais em cor, sala de almoço, copa, cozinha, dependencias completas de empregada. Apto. de luxo — Preço Cr$ 1.130.000,00 com ...... Cr$ 660.000,00 financiados em 15 anos e o restante a combinar. Detalhes e informações exclusivamente com a Imobiliária "Lif" Ltda. Av. N. S. de Copacabana 661, 2º and., de frente, salas 201 E e D tels. 37-4635 e .. 57-4515. Atende-se diàriamente até às 20 horas, inclusive aos domingos — No Centro Rua 7 de Setembro 66, 12º and., sala 1206 — Tel. 22-9392. (5982) 1500

Leme

LEME — Apartamento pronto para entrega em 60 dias — Vende-se magnifico de frente, andar baixo, composto de grande sala, dois bons dormitórios, demais dependencias inclusive de empregada, área de serviço e garage — Preço Cr$ 600.000,00 com financiamento de Cr$ 392.000,00 em 15 anos pela Caixa Economica. Ver à Rua General Ribeiro da Costa, n. 56 (antiga rua Araujo Gondim) e tratar exclusivamente com a ENIR LTDA. — Av. Graça Aranha 416 — 8º, salas 818/819, telefones 42-9012 — 32-7645. (15592) 1600

LEME — 2 otimos quartos, varanda, sala, jardim de inverno, banheiro c| box, cozinha e dependencias completas. Vazio, novo para entrega imediata. Entrada do Edificio pela Av. Atlantica n.º 752 apartamento 1002 de frente para Gustavo Sampaio. Ver com o porteiro. Tratar com o proprietario — Av. Rio Branco 151 grupo 1612. Tel.: 52-6213 ou 32-3635. (38472) 1600

Lins de Vasconcelos

RARA OPORTUNIDADE para quem queira aplicar dinheiro para renda, Vendem-se, juntos ou separados, por preço de ocasião, os apts. 402, 408, 410, 412, 414 e 416, (6), novos, recentemente concluidos, com sl., 2 qts., coz., banheiro completo, varanda c| ótima vista, sito à rua Pedro de Carvalho, 120, próximo à Rua Dias da Cruz e do grande cinema Imperator. Vêr no local e tratar à Rua Acre, 36, 1º. andar. Oliveira. (05863) 1700

Praça da Bandeira

PRAÇA DA BANDEIRA — Vendemos os últimos apartamentos de frente, com varanda, 2 salas, 2 quartos, banheiro, cozinha, quarto e W. C. para empregada. Preço Cr$ 470.000,00, sendo Cr$ 47.000,00 de sinal; Cr$ 47.000,00 na escritura e o saldo financiado em 12 anos pela Tabela Price — Informações: — Cia. Imobiliária Santa Cruz — Avenida Graça Aranha, 182 — 3.º andar — Tel. 32-4050. Fundado em 1891. (42689) 1900

CASA-APARTAMENTO — Vende-se de luxo, à Rua Ibituruna 66, casa 18, apto. 201, próximo ao Instituto Educação, com 2 salas, 3 quartos, hall de entrada jardim inverno, copa, cozinha, áreas de serviço, banheiro de cor com box, WC empregada, armarios embutidos — Cr$ 750.000,00 — Tratar no local — Tel. 54-3188. (25081) 1900

São Cristóvão

SÃO CRISTOVÃO — Vendem-se magnificos e espaçosos apartamentos em edificio de 4 pavimentos (obras já iniciadas) nas proximidades do Largo da Cancela e Quinta da Boa Vista, descortinando uma linda vista e em local de clima adoravel, constando de vestibulo, otima sala, jardim de inverno envidraçado, varanda, 2 esplendidos dormitorios, boa cozinha, quarto e WC empregada e boa área de serviço com tanque. Preço desde Cr$ 490.000,00 com um sinal de Cr$ 25.000,00, grande facilidade durante a construção e 40% financiados em forma de aluguel, (preço fixo sem possibilidade de aumento constando da escritura). Detalhes, plantas e visitas ao local com a ENIR LTDA. Av. Graça Aranha 416, 8º, salas 818/819 tels. 42-9012 e 32-7645. (15598) 2200

Zona Industrial

AV. BRASIL — Bonsucesso — Alugo casa terreno 22x40 para indústria ou depósito. Rua Luiz Ferreira, 30, ao lado do Pôsto Diana. Tel. 25:8543. (22028) 2.400

Tijuca

ALTO DA BOA VISTA — Vendo ótimo terreno na rua Butui, junto ao n .78 medindo 38 metros de frente em area de 1.100m2 e tratar na rua do Carmo, 38 sala, 602 com Monteiro. (22045) 2500

TIJUCA — Vende-se casa nova de 2 pavimentos, na Rua Jequibá, perto dos Colégios, Militar, I. de Educação e Politécnica; com 3 quartos, 1 sala, 1 saleta, copa, cozinha, luxuoso banheiro, banheiro social, quarto de empregada, banheiro de empregada, área com tanque, entrada para carro etc. Preço Cr$ 1.380.000,00 — Grande facilidade de pagamento. Tratar na Comp. EMCOFE. Tel. 32-7280. (16440) 2500

TIJUCA — Apartamentos prontos — Vendem-se com grande financiamento em 15 anos, magnificos e espaçosos compostos de varanda, grande sala, 3 amplos dormitorios, banheiro com box quarto e w.c. para empregada e grande cozinha e garage. Preços a partir de Cr$ 720.000,00. Detalhes e informações com ENIR LTDA. Av. Graça Aranha 416, salas 818 e 819. Tels. 32-7645 — 42-9012. (11704) 2500

APARTAMENTOS NA TIJUCA — Para entrega ainda êste ano. Vendem-se à Rua Desembargador Isidro n.º 105, com 3 quartos, living, banheiro social, cozinha, copa, área de serviço com tanque, dependências de empregada. garage subterrânea. Servidos por elevadores Atlas. Construção sôbre pilotis em centro de terreno — Pinturas a óleo e esmalte. Sancas e florões. Pagamento de 40% até a entrega das chaves e 60% em 15 anos com juros pela Tabela Price. Ver e tratar no local diàriamente das 8 às 16 horas. (44858) 2500

TIJUCA — Casas — Vendemos 2 ótimas residências, com 3 e 5 quartos, 1 e 2 salas, copa, cozinha, garage e demais dependências. Base de preço: .. Cr$ 1.200.000,00 a Cr$ 1.500.000,00. Tratar na Cia. "EMCOFE" Ltda. — Tel: 32-7280. (16437) 2500

ATENÇÃO — Oportunidade — Vendo apartamentos de alto luxo, à Rua Conde Bonfim, construção fina de classe, composto de vestibulo, 3 amplas salas, 3 ótimos quartos, 2 banheiros sociais, copa e cozinha, área .... (310 x 250), dep. empregada e garagem com box independente. Preço 720.000 até 820.000 cruzeiros. Forma de pagamento: — . 50.000,00 sinal e 150.000,00 na escritura — Prestações de 7.000,00. O saldo em parcelas — Tratar diretamente representante da firma. — ANITA GELBERT. — Tel. 26-0281 — Atendo diàriamente, das 9 às 20 horas — Tijuca. (25009) 2500

TIJUCA — Vende-se terreno de 25 x 50 perto do Largo da Segunda-feira, frente para duas Ruas. Facilita-se aceita-se parte em apartamentos, negócio direto com comprador. Tratar. Rua Buenos Aires 229 — Tel. 43:4365. (18190) 2500

RUA ARAUJOS, 40 — Oportunidade — Otimos apartamentos de quarto, sala, banheiro, cozinha com areas privativas, por preços de ocasião, desde 170.000 de entrada e prestações sem juros, dando renda mensal de 2.800 cruzeiros. Tratar com o proprietário à Av. Nilo Peçanha 26 11.º sala 1114 das 14 às 16 horas, tel. 22:4795 ou 57:0315 à noite. (15279) 2500

APARTAMENTOS — Rara Oportunidade — Vendem-se no melhor ponto da Tijuca a rua Conde de Bonfim, 527 proximo a praça Saens Pena, apartamentos em final de construção com saleta, sala, jardim de inverno, dois quartos, banheiro social com box, cozinha e dependencias para empregados. Preços a partir de Cr$ 570 mil sendo 10 por cento de entrada, parte facilitada e parte financiada. Tratar de 7,30 as 10 horas no local da obra, ou durante os dias uteis, de 8,30 as 17,30 horas, na rua da Alfandega 263, loja. (19388) 2500

Urca

PARA PRONTA ENTREGA — Otimo apartamento (de fundos), em Edificio de 3 pav. constando de: 1 sala, 3 quartos, banheiro completo, cozinha, quarto e dep. de empregada. Preço: Cr$....... 700.000,00 com 50 % financiado. CIVIA — Travessa Ouvidor n. 17, 2º (Secção de Vendas). Telefone : * 52-8166, de 8,30 ás 18,00. (42849) 2700

VILA ISABEL — Maracanã — Oportunidade excepcional. Vendo junto ao largo do Maracanã, excelentes apartamentos de sala e 3 quartos e sala e 2 quartos, com dependencias completas, muito espaçosos, claros e arejados, preços para negocio rapido 435 mil e 385 mil cruzeiros, respectivamente, com entrada de 185 mil e o restante em suaves prestações, prazo de 10 anos, Tabela Price. Não há despesa de condominio. Todas despesas nos cartorios serão pagas pelos vendedores. Não se vende por intermedio da Caixa ou Institutos. Ver pela manhã na Av 28 de Setembro 74. Tratar na parte da tarde com o corretor Frazão na rua do Carmo n.º 38, sala 503, Telefones: 52-2360 e 57-5000. (25764) 2700

Subúrbios da Central

DEODORO — Casa — Vendemos uma casa nova, de 1 quarto, 1 sala, banheiro, cozinha, em terreno de 18x20. Casa de esquina. Preço Cr$ 180.000,00. Tratar na Cia. "EMCOFE" Ltda — Tel. 32-7280. (16438) 2800

TERRENOS INDUSTRIAIS — Em frente à Estação de Del Castilho — Avenida Automóvel Clube — Vendemos ... para industria com desvio da Estrada de Ferro (possibilidade) tendo até 500 m. de ... Estrada de Ferro. Para industria pesada, facilita-se o pagamento a longo prazo. Rudolf Karter & Cia. Ltda. — Avenida Rio Branco, 173-sobreloja, em frente á Galeria Cruzeiro — Telefones: 42-4635 e 22-6545. (11937) 2800

GRANJAS — Vendo terreno otimo para criação, em areas desde 2.500 m2. Localizadas em Nova Iguaçu. Preço minimo com grandes facilidades. Informações pelo telefone 52-4055, ramal 25. — D. Leida. (40253) 2800

CHACARAS — Vendo terreno especial em areas de qualquer tamanho, proprias para CHACARAS. Preços baratissimos com facilidade enorme de pagamento. — Localizadas em Nova Iguaçu. — Tratar com D. Leida. — Telefone 52-4055, ramal 25. (40252) 2800

TURIACU — Terreno — Vendemos ótimo terreno na Estrada Otaviano, 420; junto à Estação; de 22 x 50m com uma casa de .. quartos, 2 salas e demais dependências. Preço: Cr. 280.000,00. Aceita-se oferta à vista. Tratar na Cia. "EMCOFE" Ltda. Tel. 32.7280. (16439) 2800

Jacarèpaguá

VENDE-SE linda chacara de 44x110 metros, em otimo local a rua Florianopolis, tendo casa com varanda grande salão, lareira, dois quartos banheiro, prestando-se a ampliação já planejada, cujas plantas serão mostradas aos interessados em terreno todo plantado com arvores frutiferas, Preço 1.800 mil cruzeiros, sendo 600 mil cruzeiros financiados em 15 anos. Tratar diretamente com o proprietario pelo telefone 43-1770, sr. Smith. (24064) 3001

Méier

MEIER — Vende-se, para entrega em 30 dias, linda e moderna residência, em centro de grande terreno, com várias árvores frutiferas, belo jardim e garagem. É do lado da sombra, com deslumbrante vista. Consta o 1.º pav de grande varanda, 2 grandes salas, toilete, copa, cozinha, despensa, quarto e w.c. para empregada; no 2.º pav., 3 grandes dormitórios, banheiro em côr com box, 2 grandes varandas, sendo uma envidraçada. O acabamento é de grande luxo, com escadas de mármore, sancas, florões, grafitex, etc. Preço Cr$ 1.000.000,00, com 40% financiados a longo prazo. — Informações detalhadas e visitas com ENIR LTDA., à av. Graça Aranha, 416, salas 818 e 819, tel. 42-9012 ou 32-7645, ou domingo 58-2991. (24642) 3100

MEYER - Vendemos os Ultimos Aptos de Luxo à Rua Magalhães Couto Nº. 99, esquina da Rua Dias da Cruz, Pronta entrega. Com grande sala, dois e três Quartos, copa, cozinha, banheiro completo, quarto e banheiro de empregada, área de serviço, com tanque. Preço a partir de Cr$ 450.000,00. pequena entrada e o restante a longo prazo. Ver e tratar diariamente no local. (01946) 3100

Subúrbios da Leopoldina

SUBURBIOS DA LEOPOLDINA — Terrenos a 20 minutos da Praça Mauá. Mensalidade: Cr$ 358,40. — Telefone: 46-1026 — MONTEIRO. (07934) 3200

EM BUNSUCESSO — Rua Capitão Carlos com 3 frentes, Vende-se terreno com 805 metros quadrados 17,50 x 46 zona industrial. Preço Cr$ .. 950.000,00. Facilita-se e aceita-se oferta. Tratar Rua Buenos Aires 229 Tel. 43:4365. (18189) 3.200

INDUSTRIA — Vendemos magnifica área de 30 mil m2., já com construções prontas de concreto, servindo otimamente para serrarias, ou marmoraria na Estrada do Quibandê a 700 ms. da Pres. Dutra, Caxias — Meriti — Tem instalação de fôrça e luz (100 kw), também serve para fundição, tendo pontes rolantes, etc. Rudolf Karter & Cia. Ltda. — Avenida Rio Branco 173, sobreloja em frente a Galeria Cruzeiro, telefones: 42-4635 e 22-6545. (11935) 3200

Niterói

ATENÇÃO — ICARAÍ — Vendemos magnificos apartamentos em incorporação rigorosamente a preço de custo, constituidos de: 1 ou 2 salas, 2 ou 3 quartos e demais dependencias completas. Todos os apartamentos de frente. — Construção esmerada de fino acabamento. Preço desde Cr$...... 443.850,00. Sinal de Cr$ 20.000,00. Prestações mensais de Cr$...... 3.950.000,00 e o saldo facilitado em farcelas. Tratar diretamente com os proprietarios à rua Visconde de Rio Branco n. 363, sob. Tel.: 6651 Niteroi. (41833) 3300

VENDE-SE Excelente prédio em Icaray — Niteroi. Informações Telef. 21119. (24011) 3300

Ilhas

ILHA DO GOVERNADOR — Vendo diversos lotes de terreno otimamente situados, no Jardim Guanabara, com alguma facilidade de pagamento. Tratar com José A. R. Mendonça, Av. Rio Branco, 143-4.º andar, sala 14. Aos domingos a Praça Jerusalém 106 no próprio local. Onibus. (24962) 3.400

Petrópolis

PETROPOLIS — NOGUEIRA — Vende-se excelente casa de campo. Informações pela manhã. Tel. 57:1114 (19127) 3500

ESTR. RIO-PETROPOLIS — Grande oportunidade — Terreno de 50x100 — Vendo junto do Bar Tico-Tico, há 100 metros da estrada, ótimo terreno plano com 5.000 m2. — Estuda-se ofertas e condições de pagamento — Sr. Simões — Av. Antonio Carlos, 207 — 10.º, sala 1002-C — Fone: 52-0820. (25042) 3500

PETROPOLIS proximo ao Quitandinha, na Rua Gal. Rondon, vendo lindo apto. amplo com 2 qtos. sala banh., coz. dep. de empr. varanda, terraço etc. Entrega imediata. Preço 370 mil cruzs. Inf. Av. Mal. Floriano 123 s|102 Tel: 43-4795 — MAX. (22098) 3500

VENDE-SE em Araras, 2.º Distrito de Petrópolis, magnífico terreno medindo 3 mil metros quadrados, ótimo clima, abundância dágua. Distante 14 quilômetros da Estrada União Indústria. A 4 ks. da nova estrada de Contôrno. Negócio ocasião, motivo viagem. Tratar dr. CARNEIRO, das 10 às 11 e das 15 às 16 horas. — Avenida Franklin Roosevelt, 39 — Sala 512 — Tel. 52-4317. (25075) 3500

IMPORTANTE NOTICIA — No meio da Fazenda Inglesa urbanizamos nova área para sítios e lotes. É a Floresta da Tijuca com clima de Petropolis, porém sem ruço. Estrada em calçamento, muitas nascentes, riachos e cachoeiras. Passeio lindo na continuação da Rua Mosela, por estrada calçada a 15 minutos de Petropolis. Vendas diretas com financiamento — D. CATHERINE — Telefones 52-9822 — 52-8223 e 37-3328. (22015) 3500

Teresópolis

TERESOPOLIS — Vendemos a 400 m. do Hotel Margoroux ótimo terreno de 5.800 m2 por preço de ocasião de Cr$ 1.200.000,00. — Ver junto ou depois do n.º 214 da Rua Guapy. Tratar com Rudolf Karter & Cia. Ltda., Avenida Rio Branco, 173-sobreloja, em frente á Galeria Cruzeiro — Telefones: 42-4635 e 22-6545. (11939) 3600

Sítios e Fazendas

GRANJA ... — Vende-se linda propria p. hotel colégio, hospital ou esplorar aviário a Est. Bandeirantes kil. 27 granja S. José Tratar no local, terça e quarta ou tel. 57:1322. (22026) 3800

FAZENDA AGRICOLA PARA COLONIA DE FÉRIAS OU COLÉGIO

Vendo ótima, situada em clima adoravel, altitude ... vista do Rio 2 horas estrada asfaltada e Central do Brasil, grandes varzeas de culturas variadas, legumes em geral, predominando tomates grande safra, fruteiras de várias qualidades, residência confortavel 20 amplas dependências, estilo Colonial, dotada de todo conforto, água encanada de mina abundante, e luz elétrica, totalmente mobilada, casa para empregados, lavanderia, paiol, almoxarifado, piscina, campo de tênis, grande lago criação de peixes, tudo dentro de grandes bosques e jardins, matas e pastos, nascentes de água potavel e riachos, 3 casas de colônos, construção de primeira, moinho de fubá e máquina beneficiar arroz, bom gado leiteiro, criação de porcos, coelhos e aves em geral, cavalos, charretes, arreios, ferramentas diversas, rara ocasião. — maiores detalhes com Sr. SOARES — Av. Pres. Vargas, 435, 9.º Sala 903-A. Tel.: 43-0655. (24004) 3800

SITIO em Campo Grande — Vende-se à Estrada da Serrinha, com .. 42.000 m2, em zona alta de serra, Con. pomar cafezal e grande mata. Tem casa com ótima agua. Preço Cr$ 9.00 o m2. Tratar pelo tel. .. 26:3071. (25027) 3.800

BARÃO DE JAVARY — Grande oportunidade. Vendo, neste recanto de clima maravilhoso, a 600 metros da estação, ótimo terreno de 20x75, plano e com todo recurso à porta. Cr$ .... 140.000,00; facilito parte a combinar. — SR. SIMÕES, av. Antônio Carlos, 207, 10.º, sala 1002-C. Fone 52-0820. (14606) 3800

BELA VIVENDA EM PARAIBA DO SUL — Com linda casa de campo, construção moderna, esmerada, todo conforto, varanda, em centro de grande chácara, com 20 mil metros quadrados, muitas mangueiras, a 4 quilômetros do centro da Cidade — Vende-se pelo preço baratissimo de Cr$ 550.000,00 a longo prazo. Negócio de ocasião, urgente — Tratar com a IMOBILIARIA OTECA — Rua da Assembléia, 11 — 2º andar, sala 302. Tel. 42-2378. (12794) 3800

VENDEM-SE várias fazendas, trocam-se duas a 3 horas do Rio por imóvel aqui em B. Horizonte — Informações 57-1012. (23016) 3800

FAZENDA EM REZENDE

Vendo à sete quilômetros da cidade, com 55 alqueires geométricos. — Tratar com Sr. JORGE DE SOUZA. — Rua Coronel Braziel, 575. Fone: 1816 em REZENDE. (7996) 3800

PEDREIRA — VENDO GRANDE JAZIDA DE DOLOMITA

totalmente instalada com turbina hidraulica, britadores, moinhos separadores, tudo movido à água natural. Galpões e residência. Negócio de lucro comprovado, para ver amostra do produto, plantas e detalhes com Sr. SOARES — Av. Prs. Vargas, 435, 9.º Sala 903-A. Tel.: 43-0655. (24003) 3800

LOJA NA AVENIDA RIO BRANCO

Magnífica loja no antigo Pálace Hotel, devendo ser entregue pronta até novembro próximo.

50% financiado em 18 anos com juros de 10% A. A.

IMOBILIÁRIA CÍVIA S. A.

Travessa Ouvidor, 17 (Secção de Vendas — 2.º andar) — * 52-8166, de 8,30 às 18,00 horas.

(43260) 91

Copacabana - Apartamentos

85% Financiados

4 EDIFICIOS, PRONTOS EM 30 DIAS

Vários tipos de apartamentos com 1 e 2 salas, 1, 2, 3 e 4 quartos, a partir de Cr$ 325.000,00 Rua Paula Freitas n. 19, a 15 metros da Avenida Atlântica Tratar: Av. Graça Aranha n. 226 - sala 1102 — Tel. 22-0407 Pague só, 15% e more em seu apartamento.

(09698) 91

PRÉDIO -- CENTRO

Vende-se negócio de ocasião. Grande área coberta, 2 lojas na frente, rua asfaltada, próximo ao Centro. Para depósitos ou grande indústria, com gás e fôrça. Telefone 30-5583. Sr. M. Corrêa. (24043) 91

GALPÃO VENDO

ZONA INDUSTRIAL

Área 3.338 m2, área construída 1.170 m2, pé direito 7,10 m2; instalação para duas pontes rolantes de 5 toneladas cada uma. Rua Cordovil n. 103. Estação de Cordovil. Sinal 20%, resto, facilitado. Tel. 25-8543. (22029) 91

PRAIA DE ITAIPU

Vende-se na mais pitoresca praia do Brasil, a poucos minutos das Barcas — em frente a Copacabana, por preço de Itaipu — lotes de grande metragem, com água, luz, ônibus e lotações, comércio, hotel, restaurante. Pagamento em 100 meses, sem juros e sem entrada inicial. Av. Rio Branco n.º 137, 1.º, sala 105 (Edificio Guinle). Tel.: 52-8726. (73539) 91

LOTE EM SÃO CONRADO

Vendo terreno com 20,00 metros de frente no Largo de São Conrado, bem próximo da Igreja, completamente plano em rua calçada com água canalizada. Muito bem situado, descortinando belíssima vista para o mar. Preço: Cr$ 550.000,00 com financiamento. Tratar com a Soc. Imobiliária Nova América Ltda., Avenida Nilo Peçanha n. 12, 8.º andar, salas 801/3 — Fone: 42-5737. (42536) 91

ILHA DO GOVERNADOR

TERRENOS, CASAS, APARTAMENTOS E LOJAS

Em várias praias da Ilha (Freguesia, Cocotá, Olaria, da Rosa) e B. a IMOBILIÁRIA PAJUÇARA vende, em longo financiamento, perto de tôda a condução e em zonas totalmente urbanizadas. Jardim Pajuçara, Vila Pajuçara, Edificio Pajuçara, Jardim Boavista, Jardim da Rosa, etc.

Ver diàriamente, das 8 às 17 horas, inclusive aos sábados e domingos. Informações: Imobiliária PAJUÇARA, à Rua Debret n. 23 - sobl. — Grupo 213/215, fone 22-0119, ou em nosso escritório na Ilha do Governador, à Avenida Paranapuã, 2.145, à Praia de Olaria. Aceitam-se corretores. (30744) 91

APARTAMENTO GLORIA

Vende-se já pronto e com habite-se no Edifício "Casa Suiça", Rua Cândido Mendes n. 157 (Glória), construção exemplar, máximo confôrto e beleza, visite-o e verifique por si próprio a verdade, composto de 2 salões, 2 dormitórios com ricos armários embutidos, copa-cozinha e área de serviço estilo moderno, copiados dos Estados Unidos. Preço a partir de Cr$ 1.200.000,00, sendo 50% financiados em 5 anos e 10% Tabela Price. Tratar: Sociedade Imobiliária "Icca" Ltda.., Av. 13 de Maio n. 23 - 4.º andar, telefones: 42-8597 ou 52-2212. (24067) 91

SÍTIO -- Cr$ 80.000,00

Com entrada de Cr$ 8.000,00 e o saldo em 5 anos, sem juros, V. S. será proprietário de um sítio de 10.000 m2, num lindo recanto e apenas a 90 minutos da Praça Mauá. Temos também maiores. Tôdas as ruas abertas e conservadas. Ótimas estradas e condução. Bom para criação ou lavoura. Rio navegável, caça e pesca. Posse imediata. Informações à Avenida Marechal Floriano, 123 - sobrado - s/ 102 — Tel. 43-4795, Max. (22097) 91

Glória -- Apartamentos

Vendo junto ao jardim, à Rua Benjamim Constant n. 22 e à Rua Augusto Severo, Ed. Glória Mar, ótimos apartamentos de 1, 2 e 3 quartos, 1 e 2 salas, etc., no 5.º, 6.º, 8.º e 14.º (último andar), sendo no 14.º andar, com terraço de frente medindo 48 m2. Preço Cr$ 410.000,00 com bom financiamento. Inf. Av. Mar. Floriano n. 123 - sob. — Tel. 43-4795, com sr. Max, na sala 102. (22096) 91

Impermeabilização de Obras

Subsolos, Caixas d'Água, Poços, Terraços, Marquises etc.

Peçam orçamento sem compromisso à

MONTANA S. A.

Rua Visc. de Inhaúma, 64 - 3.º andar - Tel. 43-8861 - Rio

Apartamento -- Ipanema

Vende-se um apartamento no centro de Ipanema, composto de 1 sala, 3 dormitórios, varanda, hall, cozinha, quarto e banheiro de empregada. Preço de grande oportunidade Cr$ 720.000,00. Cr$ 300.000,00: financiados em 15 anos. Tratar: Sociedade Imobiliária "Icca" Ltda., Av. 13 de Maio n. 23 - 4.º andar, telefones: 42-8597 ou 52-2212. (24066) 91

LARANJEIRAS: VENDO

Palacete para Embaixada, entrega imediata. Preço excepcional. Confortável residência em terreno de 800 m2 ajardinado pela frente, lados e parte dos fundos, em rua estritamente residencial — Tendo no 1.º pavimento 5 amplas salas, varanda na frente e nos lados, copa, cozinha, despensa e toilete social. No 2.º pavimento 5 grandes quartos, 2 banheiros completos, sendo um em côr, armário embutido, varanda na frente, fora dois quartos de empregados, um quarto para depósito, quintal quase todo cimentado, e dois tanques ladrilhados. Abundância dágua e caixa subterrânea com 50 mil litros, com bomba elétrica e garage. Tratar pelo fone 47-5418, com Silvio. (25046) 91

Oportunidade excepcional

GALPÕES NOVOS — BENFICA

Área construída 1.584,00 m2 total 3.628,00 m2.

Tendo ainda partes assobradadas, tudo em concreto, ótima ventilação, rua calçada, ideal para Fábricas, oficinas, garagens. Base Cr$ 8.500.000,00, direto com os proprietários, estudando-se ofertas e financiamentos.

Tratar com Ribeiro 23-5594, Rua Beneditinos 22-A, sala 5. (1076) 91

GRANDE GALPÃO

1.500 metros quadrados de área coberta, 400 metros de área descoberta funcionando com oficina mecânica em geral para automóvel, com lanternagem, pintura, cromagem, capoteiro etc., servindo para garagem, industria ou depósito. Aluguel de Cr$ 15.000,00. Contrato de 9 anos com direito a reforma por mais nove anos, vendo o contrato com ou sem as instalações existentes, fôrça ligada deixo telefone. Tratar Rua Buenos Aires 229 Tel. 43-4365. (18192) 91

Galpão em Zona Industrial

Vendo área de 800 metros quadrados, área construída de 600 metros quadrados, terreno 16x50, entrega imediata, Bonsucesso. Tratar Rua Buenos Aires n. 229 — Tel. 43-4365. (18188) 91

Apartamento - Av. Ruy Barbosa

Vende-se um, com 3 quartos, duas salas, dois banheiros, demais dependências. Preço Cr$ 2.300.000,00, sendo 50% à vista e o saldo financiado em cinco anos. Tratar sr. Felix. Tel. 52-7022. Ramal 9, das 9 às 13 horas e das 15 às 17 horas. (25038) 91

Áreas industriais -- Vendo

Avenida Brasil — São Cristóvão

5.700 m2 — 10.200 m2 — 4.500 m2 — 1.100 m2 — 1.140 m2 — 615 m2 — 600 m2 — 960 m2 — Av. Suburbana 3.300 m2 — Av. das Bandeiras 10.000 m2 — 30.000 m2 — São Cristóvão 13.000 m2 — podendo dividir em 6.000 m2 — Variante Rio-Petrópolis, próximo do Hotel Maracanã — Vendo área 20.000 m2 — 63.000 m2 — Não atendo intermediários. — Tel. 25-8543. (22030) 91

AVENIDA BRASIL

Vende-se uma área com 10.000,00 metros quadrados, Cr$ 2.400,00 o metro quadrado, ou parte da área, negócio direto com comprador. Tratar Rua Buenos Aires n. 229 — Tel. 43-4365. No início da Av. Brasil. (18187) 91

Atenção Proprietários de áreas e fazendas

Entramos em sociedade com os proprietários de áreas e fazendas bem localizadas e mínimum de que dão 1.000 lotes e situadas nas beiras de estradas principais. Damos tôda assistência técnica e jurídica, aprovação de decreto 58, entramos com capital suficiente para arruamento; temos excelente corpo de corretores, e departamento de venda e de propaganda. Tratar: Sociedade Imobiliária "ICCA" Ltda. — Av. 13 de Maio, n.º 23 — "Edifício Darke" — 4.º andar — Telefones: 52-2212 — Informações: R. 2; Diretoria: 42-8597, aberto das 8 às 18 horas, sem interrupção. (25079) 91

IGARA

Tinta-esmalte, à base de borracha clorada, grande resistência aos ácidos e álcalis.

ESMALTIN

Tinta-esmalte, à base de resinas sintéticas, grande resistência às intempéries.

SIKA-LAR

Tinta de emulsão, lavável, para interiores, fácil de aplicar.

11040

Vendas dos produtos SIKA:

MONTANA S. A. Sika

Rio: Rua Visconde de Inhaúma, 64 - 3.º — Tel. 43-8861
São Paulo: Rua 7 de Abril, 71 (Loja) — Tel. 34-5116

REPRESENTANTES EM TODOS OS ESTADOS

RESIDÊNCIA -- LEBLON

Vende-se ótima residência moderna em terreno de 14 x 31 constando no 1.º piso de varanda, 2 salas, escritório, sala de almôço, 1 ótima cozinha, hall com escada em mármore, 2.º piso: boa varanda, 4 quartos, grandes e banheiros, garagem com 2 quartos de empregada. Preço facilitado Cr$ 3.200.000,00. — Rua Ardiria, 156. Não se aceita intermediários. Falar com D. Maria: 45-5342, Cr$ 3.200.000,00. (25002) 91

AVENIDA BRASIL

Ótimo terreno com 12 mil metros quadrados, serve para grande industria ou grande oficina mecânica, com água, luz e 6.00 Wt. com telefone, e 1.300 metros construído, entrega imediata, Cr$ 1.000,00 o metro quadrado. Facilita-se, aceita-se oferta. Tratar Rua Buenos Aires 229. Tel. 43-4365. N. B.: fica próximo as instalações da Rádio Globo. (18193) 91

PARADA ENGENHEIRO JUNQUEIRA (Vila Balneária Itaçunema) — Vende-se esplêndida casa de campos com 3 qtos., sala, coz. e banh. completo, instalação de luz e água encanada, Terreno 15 x 45, parcialmente mobiliada a 200 metros do mar. Preço Cr$ 250.000,00 com grande facilidade pagamento. Informações Av. Rio Branco 81, 12o. And., Salas 1201/02. (Esq. Av. Presidente Vargas). Fone: 23-3159. (25855) 91

E. DO RIO — Miguel Pereira — Vendo duas casa, tipo bangaló, novas, na principal rua. Cr$ ..... 230.000,00. Facilito. Tratar 42-7973 ou 43-0307. Onyr. (24023) 91

CASA RAMAL DE MANGARATIBA — Vende-se na "Vila Balneária Itasunema", em Engenheiro Junqueira, a 50 metros da Estação e da praia, magnífica casa mobiliada, toda pintada de novo, em terreno de 600 m2, murado, com deslumbrante vista sobre a baía de Sepetiba, constando de boa varanda, sala, 2 otimos dormitorios, 4 armarios embutidos, cozinha, 2 banheiros, agua abundante e luz eletrica. Tratar com o proprietario pelo Telefone 43-4055. (18056) 91

Laranjeiras

(OTIMO TERRENO)

Rua Campo Belo 112/136, junto ao Parque Eduardo Guinle, 16 x 40 — 405 m2. — 700,00 cruzeiros. Aceita-se oferta. Tels.: 23-2299 e 23-4638 — Eng. ALMEIDA. (5867) 91

RECIFE -- PERNAMBUCO

(23033) 90

Vende-se timo terreno, em Boa Viagem, medindo 1.100 m2., distante do terminal menos de 1 quilômetro. — Inf. Telefone: 45-3846. (24040) 91

Modas e Bordados

DECORAÇÃO DO LAR

CAPAS — CORTINAS — COLCHAS
COSTUREIRA — TEL.: 25-6693. (6926) 81

CASACO DE PELE

ASTRAKAN LEGITIMO

Três quartos. Sem uso. Preço: Cr$ 50.000,00. Telefone: 26-0219, (de 9 às 11 horas). (22032) 81

PELES

Seu agasalho fica novo. Lava, conserta e reforma-se, oficina especializada. Rua Marquês de Olinda, 88 — Botafogo — Telefone: 26-7973.

LOTES EM FRIBURGO

Um Grande negócio !

Vendemos, no PARQUE DOS PINHEIROS — melhor zona de Friburgo, a 15 quilômetros do centro, à margem da Estrada Friburgo-Teresópolis, ônibus à porta, magníficos lotes de 15 x 50, planos e prontos para edificar, em ruas já abertas, a partir de CR$ 20.000,00 EM PRESTAÇÕES DE CR$ .. 200,00 POR MÊS SEM JUROS. Loteamento enquadrado nos Decretos Leis ns. 58 e 3079. Venha, hoje mesmo combinar a sua visita aos terrenos, em autos, sem despesa ou compromisso.

COMPANHIA DE URBANIZAÇÃO TERRITORIAL
Avenida Rio Branco, 14 — 11º andar — Telefones: 43-8578 e 43-4055. (43177) 91

Cofres espalhados pela Cidade da Fundação Abrigo do Cristo Redentor, que socorre velhos, mendigos e menores desamparados, são mais proveitosos do que óbulo individual

Alta costura para crianças, vestidos prontos primeira comunhão, passeio, etc. — Encomendas. Av. Copacabana 1391, apt 408. (23988) 81

Instrumentos de Música

PIANO PLEYEL — Vende-se um em jacarandá, com cordas cruzadas e 88 notas. Motivo de mudança. Rua Delgado de Carvalho 54, térreo. Largo da Segunda-feira. (23042) 75

PIANO ALEMÃO — Vende-se um com cêpo de metal e cordas cruzadas, muito bom e bonito. Vende-se barato Praça General Tibúrcio 83, apartamento 512. Fim da Av. Pasteur. (23043) 75

ACORDEONS desde 100 cruzeiros por mês, Scandalli, Soprani, Hohner, tôdas as marcas nacionais. Também saxofones, clarinetes, pistões, violões, rádios, pianos e gaitas de boca. Tudo sêm entrada e sem fiador. Grátis método para estudar. Maior depósito Casa Acordeon Azul. — Avenida Rio Branco, 277 — Edifício São Borja ou filial à Rua dos Arcos, 21. Para senhores professores e revendedores desconto excepcional — Tel. .. 22-8750 e 42-9712. (38900) 75

PIANO BECHSTEIN. Vende-se 1 novo, meia cauda, ótima sonoridade. Preço Cr$ 150.0000,00. Tel. 25:8464. (22039) 75

PIANOS DE CLASSE

Lux. Schidmayer, Pleyel, Colard-Colard, Schuartzman. De cordas cruzadas e cêpo de metal. Ver das 12 às 18 hs. Rua Santana 107. (Mecanismo moderno). (25029) 75

COMPRO 1 PIANO 32-3857

Pagamento à vista — mesmo que necessite consêrto. — Não faço questão de preço nem de marca. (12823) 75

PIANO GAVEAU

NOVO - Cr$ 95.000,00

Vende-se maravilhoso. Modêlo inexistente na Praça. Rua São Clemente n.º 17, sob. Sôbre o Parque da Moda. — Próx. à Praia Botafogo. (19379) 75

COMPRO 1 PIANO 47-2361

Tenho urgência, embora precise reparo. Pagamento imediato Tel. 47-2361. (23006) 75

PIANOS NOVOS

Bechstein - Pleyel - Benthley - Brasil - Essenfeld e tôdas as marcas, à vista e 20 mêses. — Apartamento Cr$ 25.000,00. Rua Dois de Dezembro 112, CATETE (1115) 75

PIANOS

de apartamento, armário e 1/4 de cauda. Vendo a longo prazo, dos melhores fabricantes do mundo. Não compre sem ver os nossos preços. Rua Senador Dantas, 19, 2.º andar. Sala 209. Edif. Cinelândia. Junto aos Correios. (26656) 75

COMPRO 1 PIANO 52-2776

Para uso particular, de qualquer marca e em qualquer estado. Pagamento à vista. Tel.: 52-2776. (14725) 75

COMPRO 1 PIANO 57-0960

Particular compra com urgência, mesmo precisando reparos. Pago bem e à vista. — Telefone: 57-0960. (25881) 75

PIANOS

LARGO DO MACHADO, 8

Dos melhores fabricantes nacionais e estrangeiros, pelos menores preços. Não compre o seu piano sem conhecer o nosso stock e preços. Largo do Machado n.º 8, Loja H — Galeria ao lado da Caixa Econômica. (22101) 75

PIANO AUGUST FORSTER

1/4 DE CAUDA

Recém-chegado da Europa, próprio para pessoas entendidas e de fino e apurado gôsto. Preço razoável — Facilita-se o pagamento

J. MEDINA

RUA DA QUITANDA N.º 23 — LOJA. (33698) 75

PIANOS

Nacionais, Alemães, Franceses e outras afamadas marcas a partir de Cr$ 38.000. Com garantias a longo prazo sem fiador, casa especializada no ramo.

J. MEDINA
Rua Quitanda, 23
(33697) 75

PIANOS NOVOS

A CASA GARSON apresenta ao público o mais lindo e variado estoque de modelos de cauda, armário e apartamento, pelos menores preços da praça e com a mais ampla garantia. Facilitam-se os pagamentos.

Ver em exposição nas CASAS GARSON, à Rua Uruguaiana ns. 107-109, e Rua do Ouvidor, 137 (entre Avenida e Gonçalves Dias). (00648) 75

EMPREGOS DIVERSOS

PROPAGANDISTAS
PRODUTOS FARMACÊUTICOS
SALÁRIO INICIAL ELEVADO

Remuneração inicial altamente compensadora e possibilidade de progredir é oferecida a elementos eficientes, MESMO SEM PRÁTICA do ramo, que preencham os seguintes requisitos mínimos:

Ser trabalhador e dinâmico, ter menos de 35 anos de idade, educação esmerada, boa aparência, e curso ginasial completo.

Não serão consideradas propostas de pessoas que queiram dedicar-se também a outros afazeres.

Cartas de próprio punho, com dados pessoais minuciosos, indicação de referências e informações detalhadas sôbre empregos e ocupações atuais e anteriores para a Caixa Postal n.º 19 — Botafogo — D. F. (16417) 55

VIAJANTES PRODUTOS FARMACÊUTICOS
REMUNERAÇÃO ALTAMENTE
COMPENSADORA

É oferecida a elementos eficientes com prática do ramo e também aos que MESMO SEM PRÁTICA desejem iniciar. Ótima remuneração mesmo no período de treinamento.

Os candidatos deverão possuir, pelo menos, instrução secundária, grande vontade de trabalhar e progredir, e estarem dispostos a viajar nos Estados do Rio de Janeiro, Espírito Santo e Leste de Minas Gerais.

As propostas consideradas serão as que vierem em cartas de próprio punho, acompanhadas de dados pessoais minuciosos, indicação de referências e informações detalhadas sôbre empregos e ocupações atuais e anteriores, para a Caixa Postal n. 13 — Botafogo — D. F. (16419) 55

TÉCNICO EM LATICÍNIO

Diplomado pela Escola de Laticínio Cândido Tostes de Juiz de Fora — Minas Gerais
Oferece seus trabalhos profissionais.
Correspondência para Técnico — Av. Major Novais 332 Cruzeiro — Estado de São Paulo. (5931) 55

CASEIRO — Precisa-se de um casal sem filhos para caseiro em Carangola (Petrópolis). Êle deve entender de jardim. Exige-se ótimas referências. Telefone 25-7171. (25829) 55

ATENÇÃO — Aceito 2 corretores apresentaveis p. sitios. Paga-se a comissão a vista e imediata. Inf. Av. Mal. Floriano 123 s|102. MAX. (22099) 55

OFERECE-SE para meio expediente esteno-dactilógrafa correspondente francês — inglês — português — 37-6246. (19345) 55

BACTERIOLOGISTA
Com prática de grandes Laboratórios de MICROBIOLOGIA
Oferece-se c/ hora a combinar.
Cartas p/ Port. dêste Jornal n. 22.043. (22043) 55

ESTUCADORES

PAGA-SE BEM — Serviço permanente. Apresentar-se com documentos à Av. Prado Júnior, 257, Loja, a partir das 16,30 horas. (23003) 55

GOVERNANTE

Oferece Senhora para trabalhar em casa de pessoa só de alto tratamento. — Preferência Zona Sul. — Tel.: 57-7401 de 10 às 12 e 18 às 20 hs. — FÁTIMA. (8412) 55

Corretores de Ações

Oportunidade para trabalho permanente com ações de grande companhia tradicional. Lançamento baseado em clientela cadastrada superior a 7.000. — Rua São José, 90, 4.º andar, das 9,00 às 17,00 horas. (41701) 55

Criados

OFERECE-SE cozinheiras, arrumadeiras, lavadeiras e babás, e governantes com referências. Procurar de segunda a sábado tel. 42-6967. (15242) 53

ARRUMADEIRA — Casal estrangeiro precisa, de preferência espanhola, à Avenida Atlântica, 3288, apto. 1101 — Paga-se bem. Inútil apresentar-se sem boas referências. (25056) 53

GOVERNANTA com prática para 2 crianças de 7 e 10 anos de idade — Precisa-se à Rua 5 de Julho, 79, apto. 1001 — Tel. ... 37-0631. (23011) 53

PRECISA de babá de 30 à 40 anos, com prática, para cuidar de uma menina de 1 ano e meio no bairro de Copacabana. Exige-se referências. Tratar durante o dia à Av. Rio Branco nº 25 — 12º com D. Nelly (23021) 53

FAMÍLIA de alto tratamento precisa de uma boa cozinheira, pagando bom salário. — Favor apresentar-se à Rua Embaixador Morgan n.º 15 — Humaitá. — trazendo carteira e referências. (24090) 53

Animais

VENDE-SE uma gata, de raça siamesa, com 4 meses de nascimento. Ver e tratar à Rua Hadock Lobo, 50 c/ 8, Estácio. (22051) 63

POR MOTIVO DE VIAGEM — Vendo uma cadela Doberman, pinche, 11 meses, Registrada no Country Club, tratar por favor na R. Elizeu Visconti, 415, S. Tereza. (22022) 63

Pecuária

GADO GUERNSEY

Vende-se reprodutores desta raça, de puro sangue de origem e por cruza, registrados, de ótimo tipo e qualidade leiteira, por preços aquicessiveis. Informações na Av. Presidente Vargas, 417, Sala 406. — Tel.: 23-4425. (24063) 65

VENDEDORES

Necessita-se de vendedores para venda de venezianas. Não é necessário que tenha prática no ramo. Ajuda de custo e comissões. VENEZIANAS PARAMOUNT LTDA. — Av. 13 de Maio n. 23 - sala 1034. (42692) 55

DACTILÓGRAFA

Emprêsa nacional precisa exímia dactilógrafa. Desnecessário apresentar-se quem não estiver em condições. Ótimo ordenado — Rua Pedro Lessa, 35 — 12.º andar. (22107) 55

SECRETÁRIA

PRECISA-SE

Moça de boa aparência, que saiba escrever a máquina e que tenha o curso ginasial — Ordenado a combinar. Apresentar-se à Av. 13 de Maio, 23 — Sala 513, das 11 às 12 horas. (22104) 55

Comandante de Catalina (PBY-5A)

A Paraense Transportes Aéreos S.A., base em Belém, está admitindo comandantes e pilotos voados naquele tipo de aeronave. Tratar com o sr. Antônio Ramos, no Hotel Serrador, das 7 às 9 horas, no período de 7 às 11 do corrente mês, ou em Belém. Enderêço telegráfico *Transpara*. (5886) 55

CHEFE DE COBRANÇA

Precisa-se de pessoa hábil, com conhecimentos dos serviços gerais de escritório, para dirigir à seção de cobrança. Dirigir-se à Rua Valério n. 344 — Cascadura, desde que resida em bairro próximo. (05930) 55

ATENÇÃO

MAIS DINHEIRO

Companhia idônea aceita pessoas de ambos os sexos e de boa aparência para serviço bem remunerado, com liberdade de horário. Ótima oportunidade para funcionários públicos, oficiais reformados e pessoas que disponham de algumas horas diàriamente. Não é capitalização nem publicidade. Dá-se a necessária assistência técnica. Possibilidade de ganhar mais de Cr$ 12.000,00 mensais. Tratar à Rua São José n. 90 - 2.º pavimento, com o inspetor de plantão. É favor trazer êste anúncio e uma fotografia 3 x 4. (16377) 55

CORRETORES

Admitem-se para Loteamento de elite na Zona Sul, no prolongamento da Avenida Niemeyer, corretores de comprovada capacidade e muito bem relacionados. Ótimas comissões pagas no ato. Tratar com a Soc. Imobiliária Nova América Limitada. Avenida Nilo Peçanha, 12 8.º andar sala 801. (42691) 55

ELEMENTOS DE BOA CONDIÇÃO SOCIAL, APRESENTAÇÃO E BEM RELACIONADOS NA CAPITAL:

Uma das mais importantes emprêsas de investimentos do País está selecionando pessoas de ambos os sexos, que tenham as qualidades acima, para serem aproveitados no seu Departamento de Produção.

Não se exige experiência no ramo, pois a Companhia mantém instrutores especializados no período experimental dos candidatos. Ótima remuneração, comissões e retiradas fixas.

A seleção dos candidatos será iniciada a partir de segunda-feira, dia 8 — à Rua São José, 90 - 4.º andar.

Favor comparecer munido de duas fotos e apto a fornecer dados para o "curriculum vitae". (31797)

"CHEFE DE VENDAS"

Importante indústria de produtos alimentícios, de âmbito nacional, procura elemento de categoria, com conhecimentos especializados em organização e promoção de vendas. Ofertas detalhadas, indicando referências sob "Vendas", aos cuidados dêste jornal nº 15339.

(15339) 55

DIRETOR
M. PAULO FILHO
Avenida Gomes Freire, 471

REDATOR-CHEFE
ANTONIO CALLADO

Correio da Manhã

2º Caderno — Rio de Janeiro, Têrça-feira, 9 de Agôsto de 1955

SUPERINTENDENTE
JOSÉ V. PORTINHO

N. 19.132 — ANO LV

GERENTE
ALINIO DE SALLES

MANGANGÁ GALOPOU NA FRENTE DOS ADVERSÁRIOS

A primeira passagem: Quinto, disparado, com Mangangá livre em segundo, seguido de Rumbo e Profundo; mais atrás, Quiproquó

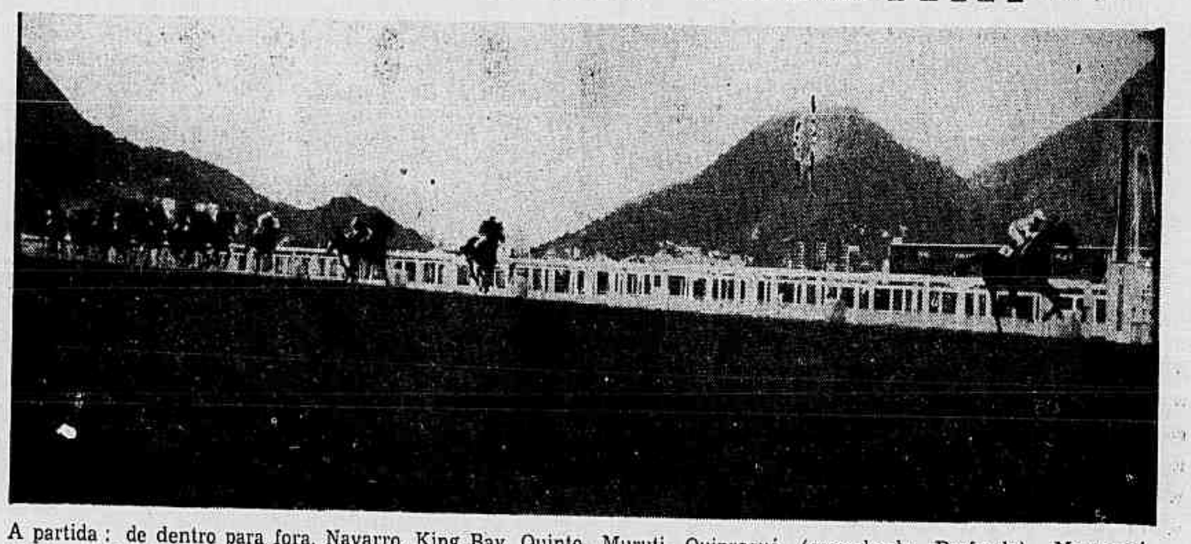

A partida: de dentro para fora, Navarro, King Bay, Quinto, Muruti, Quiproquó (escondendo Profundo), Mangangá, Rumbo, Jolly Jocker (escondendo Ballenato), Adil, Cadi e Courageuse — os dois últimos encobrindo El Aragonês. Não aparecem Joiosa e Indócil, colocados mais por fora, nos "boxes"

O maioral das pistas portenhas confirmou o título em pistas brasileiras – Os nacionais Adil e Quiproquó ocuparam as colocações imediatas – Pirueta e Kenmore venceram os "handicaps" – Recorde o movimento de apostas – Resultado completo da reunião do "Sweepstake"

MANGANGÁ após o triunfo espetacular

O turfe carioca viveu seu grande dia domingo último, quando foi disputado o "Brasil", maior prova do calendário clássico brasileiro. Pela vigésima-terceira vez a grande carreira prendeu as atenções do mundo turfista e o Hipódromo da Gávea foi invadido por uma multidão que lotou tôdas as dependências. Como sempre, o elemento feminino ganhou destaque e o desfile observado na "pelouse" desviou, por momentos, as atenções da pista. A elegância e a graça da mulher brasileira muito contribuiram para o brilhantismo da festa, e os que perderam nos "guichets" tiveram a compensação da assistir à parada de beleza que superou de muito os anos anteriores. Foi um acontecimento social que contou com a presença do presidente da República e outras autoridades, membros do corpo diplomático e pessoas de projeção.

O movimento de apostas bateu todos os recordes, quase atingindo a casa dos quarenta e três milhões de cruzeiros e Quiproquó, por sua vez, estabelece novo recorde de "poules" vendidas para vencedor por um parelheiro no turfe carioca.

A reunião começou na hora certa, com Treta vencendo disparada e fazendo jus ao favoritismo. Esta filha de King Salmon que, por duas vêzes, havia rasgado um mundo de "poule", deu, finalmente, uma alegria aos seus responsáveis. A seguir Carbolito, com outro nome — Faixa — e em novas cocheiros, desencabalou para cima de Jongrá e, no terceiro páreo, Imbiry, retornando em condições e desferrado, levou a melhor sôbre Everglade e Lateral numa reta discutida. Odeon vendeu mais de um milhão em jôgo e não pôde resistir ao ataque de Graal, que marcou a terceira vitória de Marchant na tarde, e Pirueta, fazendo valer a sua classe, voltou a impor-se na ala feminina. Lallo deixou a classe de perdedor, confirmando a boa carreira de estréia, e Kenmore encerrou a reunião, levantando o "handicap" misto em final de emoção.

Assim, transcorreu mais uma disputa do "Brasil" que êste ano foi concorridíssimo. O prêmio maior foi carregado pelos argentinos — animal, proprietário e jóquei — mas isto não diminuiu o interêsse despertado pela carreira, pois todos ficaram entusiasmados com a exibição de Mangangá. O filho de Gulfstream é de fato um grande corredor e soube fazer jus ao cartaz trazido das pistas, e Bonifácio Castro, pilôto que, então desconhecido do carreirista brasileiro, revelou-se como um freio calmo e conhecedor da profissão, apresentando ainda a elegância da postura própria da escola argentina. Na véspera, o mesmo Bonifácio Castro já havia dado um ar de sua graça quando, em corrida de reconhecimento, entrou em segundo com a égua Ogivinha.

A equipe de nacionais, que parecia predominar, não correspondia às esperanças e Adil e Quiproquó, os nomes mais categorizados de criação indígena, chegaram nas colocações imediatas. O idolo da paulicéia fêz uma grande carreira, no entanto, pois, corrido sempre por fora, fazendo as curvas a mais de meia raia, apareceu no final em atropelada e de nada valeu a torcida da caravana paulista — êste ano mais numerosa — em incentivar o valente filho de Epigram. Quiproquó, eleito favorito com quase cento e setenta mil "poules", o que significa um milhão e setecentos mil cruzeiros, aproximadamete, não passou do terceiro pôsto, adiando mais uma vez a vitória da camiseta estrelada na grande competição.

Esta seção conclui na 3.ª página

NÃO DEIXOU DÚVIDAS

Falharam as previsões da maioria, cujas preferências se inclinaram para Quiproquó, Adil e El Aragonês: a vitória coube a Mangangá — o quarto colocado no movimento de apostas — o campeão das pistas de Buenos Aires, aqui chegado poucos dias antes, já preparado e em companhia dos seus profissionais — o tratador Bernardo Callejas e o jóquei Bonifácio Castro.

Mangangá não deixou dúvidas quanto ao triunfo: desde o início, assumiu posição de destaque na carreira (Quinto, o único que o precedeu na primeira fase do percurso, estêve disparado para o sacrifício no papel de "faixa" ao qual, aliás, renunciou muito cêdo), passando para a ponta ao fim da curva do Hospital e seguindo muito à vontade, comandando o "train" a seu gôsto sem tomar conhecimento dos adversários; na reta de chegada, continuou firme e fácil em direção ao espêlho, apenas alertado pelo seu jóquei em frente às gerais. Dominou amplamente, repetimos, não deixando dúvidas quanto ao resultado: ganhou com autoridade, no ótimo tempo de 184 cravados, a dois quintos do recorde estabelecido por Gualicho há três anos.

Adil correu bem, chegando a dois corpos de Mangangá: sempre por fora, atropelou com vivacidade no final, embora um tanto desgarrado, sem encontrar um pilôto à altura em Leodegard Gonçalves.

Quiproquó completou os "placés", não correspondendo ao favoritismo: fêz rasgar quase 170 mil "poules" de vencedor! Correu pouco, apesar de levado cuidadosamente, junto à cêrca interna; na entrada da reta, apareceu na brecha que Rumbo deixara, mas não se mostrou na arrancada esperada: o seu final foi débil, apagado, muito longe do que os exercícios animavam a prever.

* * *

Curioso é que, no início da reta final, os primeiros postos eram ocupados justamente pelos três candidatos vindos do Prata: Mangangá, Rumbo e Profundo. Enquanto o filho de Gulf Stream prosseguia para o 10.º pôsto, mas Profundo ainda continuou em boa atuação — muito acima da expectativa — terminando em 5.º ainda atrás de Ballenato, que se apresentou nos últimos metros.

Na curva do Hospital: Quinto ainda ponteia, mas por pouco tempo; "sentindo", o filho de Royal Danser abriu, parando e cedendo a posição a Mangangá

Início da grande curva: Mangangá comanda o pelotão, seguido de Profundo por dentro, Rumbo pelo meio e Adil por fora; os outros, na ordem em que são vistos: Cadi, Quiproquó, Indócil, King Bay, Ballenato, Muruti, Courageuse e Joiosa

O final: Mangangá no espêlho, com Adil pelo meio da raia e Quiproquó por dentro

A RAINHA DA INGLATERRA E O TURFE

Por motivo de fôrça maior, fomos forçados a adiar para amanhã o reinício da publicação da série de artigos sôbre *"A rainha da Inglaterra e o turfe"*, anunciada para hoje.

Diàriamente, na última página dêste segundo caderno.

O jóquei Bonifácio Castro, na repesagem

JOCKEY CLUB BRASILEIRO

CORRIDA NOTURNA — TÊRÇA-FEIRA

Na corrida Noturna de têrça-feira, dia 9, será observado o seguinte horário, para venda de acumuladas, "bettings" e concursos, no Hipódromo: Têrça-feira, dia 9, das 9 às 12 horas e a partir das 16,30 horas.

(32834)

O CLÁSSICO DO DIA

GRANDE PRÊMIO BRASIL

Rio, 7, agôsto, 1955 — 676 — Primeira Prova da Temporada Internacional — 3.000 metros — Prêmios: Cr$ 1.500.000,00, Cr$ 450.000,00, Cr$ 225.000,00, Cr$ 112.500,00, Cr$ 56.000,00 e salvando a inscrição o 6.º colocado e 5% ao criador do animal vencedor. — Animais de qualquer país, de 4 anos de idade. Pesos da tabela especial.

ANIMAIS	JÓQUEI	PÊSO	COLOCAÇÕES						VENCEDOR		DUPLA	
			Cintas	Seta dos 2.000	Seta dos 1.600	Seta dos 1.000	Entrada da reta	Final	Poules	— Rateios	Poules	— Rateios
MANGANGA'	B. Castro	59	7	2º	1º	1º	1º	1º	54.018	76,00	11 13.812	176,00
ADIL	[illegible]	56	11	6º	5º	4º	4º	2º	140.655	33,00	12 [illegible]	[illegible]
QUIPROQUÓ	J. Marchant	59	6	5º	6º	7º	5º	3º	169.897	24,00	13 104.191	28,00
BALLENATO	F. Irigoyen	59	9	10º	10º	10º	9º	4º	10.700	385,00	14 31.642	75,00
PROFUNDO	D. P. Silva	59	5	4º	3º	3º	2º	5º	3.777	1.090,00	22 1.653	1.443,00
INDÓCIL	G. Massoli	59	16	8º	7º	8º	6º	6º	10.646	387,00	23 29.760	80,00
KING BAY	E. Castillo	56	2	9º	8º	9º	8º	7º	49.722	83,00	24 13.084	185,00
CADI	A. Araújo	56	13	7º	4º	5º	7º	8º	6.836	594,00	33 30.447	78,00
JOLLY JOCKER	L. Diaz	59	10	12º	11º	11º	10º	9º	(Indócil)		34 37.207	64,00
RUMBO	E. García	59	8	3º	2º	2º	3º	10º	3.524	1.168,00	44 7.378	323,00
EL ARAGONÊS	L. Gonzalez	59	12	15º	12º	12º	11º	11º	58.275	71,00		299.985
COURAGEUSE	P. Vaz	54	14	14º	13º	13º	12º	12º	(Ballenato)			
JOIOSA	U. Cunha	57	15	13º	15º	16º	15º	13º	(King Bay)			
NAVARRO	J. Tinoco	56	1	14º	14º	14º	13º	14º	3.302	1.789,00		
MURUTI	J. Carlindo	56	4	11º	16º	15º	14º	15º	7.491	550,00		
QUINTO	A. G. Silva	59	3	1º	9º	6º	16º	16º	(Quiproquó)			
									517.943			
			Distâncias ..	1.000	1.400	2.000	2.400	3.000	Rateios: Vencedor (9), 76,00; dupla (34), 64,00; placés: (9), 16,00; (6), 13,00; (1), 11,00. Movimento de apostas: Cr$ 9.060.140,00.			
Pista: grama leve. Diferenças: 2 1/2 corpos. Tempo total: 184".			Tempos ...	59 2/5	87	123 1/5	148	184				

Forfait: Gatillo. Bandeira às 16,45. Indocilidade de Joiosa, Indócil, Cadi, El Aragonês e Jolly Jocker. Sirene. Saída às 16,58: ótima. Cadi, El Aragonês e Quinto terminaram "sentidos"; Courageuse e Muruti, com hemorragia.

MANGANGA': cavalo alazão, 5 anos, nascido na Argentina, filho de Gulf Stream e Margarita. Proprietário: Stud Aconcágua. Tratador: Bernardo Callejas. Importador: Stud Rosito.

Partida demorada, mas ótima. Quando apareceram no direito, Quinto trazia alguns corpos sôbre Mangangá, que precedia Rumbo, Profundo, Quiproquó, Cadi e Adil. Na entrada da reta oposta Quinto abriu, dando passagem a Mangangá que, uma vez na frente, regulou o "train" à sua vontade. Rumbo e Profundo correram nos postos imediatos até o fim da grande curva, quando Adil, avançando por fora e Quiproquó, por dentro, tentaram aproximar-se de Mangangá. Êste, no entanto, trazia reservas e, sem ser muito exigido por seu pilôto, veio ao espelho, vencendo com sobras. Adil, que abriu muito na reta de chegada, formou a dupla numa atuação expressiva e Quiproquó contentou-se com o terceiro pôsto, depois de dar alguma impressão na entrada da reta. Em quarto terminou Ballenato, que veio dos últimos postos e, em quinto, Profundo, que sempre participou da contenda.